Орловская область | 13 | КНИГА ПАМЯТИ

Российская Федерация
Орловская область

КНИГА ПАМЯТИ

ГРОЗНЫЙ
ТУДЕРМЕС
АРГУН
ЧЕРНОРЕЧЬЕ
ХАСАВЮРТ
КИЗИЛЮРТ
ДУБКИ
БУЙНАКСК
ГОРАГОРСКИЙ
НОВОГРОЗНЕНСКИЙ
Терек
Сунжа
Аргун
Аксай
Акташ
Нов. Терек
Алханчуртовский канал
Надтеречный канал
Наурско-Шелковская ветвь
г. Ногебиная 484
г. Сагитма 733
г. Суямбимеэр 2745
г. Салатау 2713
г. Хахалги 3031
г. Басты-Лам 3179
г. Кашкерлам 2806
г. Буцрах 2806
г. Истисуятебе 812
г. Мадыгинтау 2098
г. Эртен-Корт 1162
г. Дюрнкам
г. Гумбет
г. Роздомеэр
г. Азаль
г. Гуптине
г. Борзоанам
г. Альдийское
г. Кизчеры
г. Беноилам
г. Ниевкорт
г. Цоволго
г. Аргванн
г. Чирката 385
г. Шабдух
г. Ингиш
г. Ахгатли
г. Рикванн
г. Зило
г. Ахмат-Рого
г. Гимра
г. Ахмат-Тала
г. Чиркей
г. Ахмат-Аул
г. Ахмат-Юрт
г. Ахмат-Кала
г. Ахмат-Ирзу
г. Ахмат-Ирзу
г. Ахмат-Ирзу

РОССИЙСКАЯ ФЕДЕРАЦИЯ
ОРЛОВСКАЯ ОБЛАСТЬ

Посвящается орловцам, погибшим, умершим и пропавшим без вести в ходе вооруженного конфликта на территории Чеченской Республики (декабрь 1994 г. – декабрь 1996 г.) и в ходе проведения контртеррористических операций в Северо-Кавказском регионе Российской Федерации (август 1999 г. – декабрь 2012 г.)

КНИГА ПАМЯТИ

Том тринадцатый

1994–2012

ООО «ОСТ ПАК новые технологии»

ББК 63.3 (2) 722
К 53

Печатается по решению во исполнение Постановления Правительства Орловской области от 29 декабря 2012 г. № 520.

Составители: Дьяконова М.А., Сиротов А.Н., Соловьева Т.Г., Суханова Н.Н., Фролов Е.А., Широков С.В., Шкадова Н.А., Щепетин А.В.

К 53

Книга Памяти. Российская Федерация, Орловская область. – Подольск: Изд-во ООО «ОСТ ПАК новые технологии», 2015, 232 с., илл.

13-й том областной Книги Памяти содержит исторический очерк, хронологию основных событий вооруженного конфликта на территории Чеченской Республики (декабрь 1994 г. – декабрь 1996 г.) и проведения контртеррористических операций в Северо-Кавказском регионе Российской Федерации (август 1999 г. – декабрь 2012 г.), фотографии и краткие сведения об орловцах, погибших, умерших и пропавших без вести, материалы по увековечиванию памяти.

Орловцы, погибшие в локальных войнах и вооруженных конфликтах после окончания Великой Отечественной войны, сведения о которых не вошли в 11-й том областной Книги Памяти, посвященный данной тематике.

e-mail для предложений и замечаний – demf65@mail.ru или vim_orel@mail.ru
Все тома Книги Памяти по Орловской области доступны на сайте Приокского государственного университета – http://library.gu-unpk.ru/9_mai_2010/kniga_pamyati.php

ББК 63.3 (2) 722

Историческая справка об основных событиях вооруженного конфликта на территории Чеченской Республики (декабрь 1994 г. – декабрь 1996 г.) и проведении контртеррористических операций в Северо-Кавказском регионе Российской Федерации (август 1999 г. – декабрь 2012 г.)

Как все начиналось...

События 1991 г., связанные с распадом Советского Союза, привели к резкому изменению политической ситуации в Чечне. Прошедший в Чечено-Ингушской АССР Общенациональный конгресс чеченского народа (ОКЧН) провозгласил независимость Чеченской Республики (ЧР) и ее выход из состава РСФСР и СССР. Единственным законным органом власти в этой несуществующей республике был объявлен Исполнительный комитет (Исполком) ОКЧН.

В начале сентября 1991 г. Исполком ОКЧН объявил о низложении Верховного Совета Чечено-Ингушской АССР, после чего вооруженные отряды ОКЧН силой захватили здания Совмина, радио и телецентра.

15 сентября 1991 г., после роспуска Верховного Совета Чечено-Ингушской АССР и отставки его председателя, было объявлено о назначении выборов в новый парламент. Чечено-Ингушская республика была разделена на Чеченскую и Ингушскую республики.

В результате проведенных 27 октября 1991 г. выборов президентом Чеченской Республики был объявлен Д. Дудаев.

В связи с разгоном законных органов власти и объявлением суверенитета Чечни на ее территории создалась критическая обстановка. Была разрушена экономика, прекратили действовать законодательные акты России, грубо попирались права граждан. Созданные в республике незаконные вооруженные формирования стали угрожать не только соседним субъектам Российской Федераций, но и стабильности на ее территории.

Исполком ОКЧН объявил всеобщую мобилизацию мужчин республики в возрасте от 15 до 55 лет и привел в полную боевую готовность свою национальную гвардию. Все противники «независимой» Чеченской Республики лидерами Исполкома ОКЧН были объявлены врагами народа. Все эти действия сопровождались на-

сильственной гибелью неугодных новой власти должностных лиц, захватом зданий Верховного Совета республики и ее правоохранительных органов, выдворением российских воинских частей и овладением армейскими арсеналами. Практически уже с 9 октября 1991 г. действие законов Российской Федерации на территории Чечено-Ингушской Республики было отменено.

Президент Д. Дудаев по отношению к руководству России был настроен крайне реакционно, резко отрицательно относился он и к правительствам республик Северного Кавказа, которые поддерживали нормальные отношения с правительством России. В республике установилась жестокая военно-политическая диктатура. Режим Д. Дудаева стал фактически проводить в жизнь криминально-террористическую политику, как на территории Чечни, так и за ее пределами. С целью шантажа российских федеральных органов из Грозного неоднократно звучали угрозы применения ядерного оружия, совершения актов «ядерного терроризма». В 1991 г. было выпущено на свободу более 250 преступников, в том числе около 200 особо опасных рецидивистов. Им роздано оружие. В дальнейшем на территории Чеченской республики постоянно находили убежище уголовники, совершившие преступления в России и других странах СНГ. Вместе с этим резко возросло число беженцев из республики, составившее 200 тысяч человек (до 20% населения).

Превратив Чеченскую республику фактически в своеобразный центр терроризма в России, режим Д. Дудаева использовал в своих целях сотни наемников, вооруженных современным оружием, из стран Прибалтики, Таджикистана, Азербайджана, Украины, Афганистана, Турции и других государств.

На территории Чечни, с ведома Дудаева, в режиме строгой секретности осуществлялся выпуск фальшивых российских денег, которые вывозились за пределы республики для размена на настоящие. Громадный ущерб России, оцениваемый суммой порядка 400 млрд. руб., причем наличными, по тогдашнему курсу – больше чем на треть миллиарда долларов, нанесло использование эмиссарами Д. Дудаева фальшивых авизо. По данным МВД, на начало 1995 г. к уголовной ответственности за операции с фальшивыми авизо было привлечено более 500 лиц чеченской национальности, еще 250 чеченцев находились в федеральном розыске[1].

С согласия руководства Чеченской республики под лозунгом возвращения в республику «ранее награбленного Россией» проводились нападения на железнодорожный транспорт в регионе. Только за 1993 г. нападению подверглись 559 поездов с полным

или частичным разграблением около 4 000 вагонов и контейнеров на сумму 11,5 млрд. рублей. За 8 месяцев 1994 г. совершено 120 вооруженных нападений, в результате которых разграблено 1156 вагонов и 527 контейнеров. Убытки составили более 11 млрд. руб. В 1992-1994 гг. при грабежах железнодорожных составов погибло 26 железнодорожников[2].

Провоцируя органы государственной власти Росси на применение силы, Д. Дудаев преследовал цель не только создать независимое чеченское государство, но и, сплотив на антироссийской основе все республики Северного Кавказа, добиться их последующего отделения от России и в конечном итоге стать лидером исламской революции в регионе.

В 1992 г. Д. Дудаев, стремясь получить для своих формирований вооружение и технику, потребовал вывести в течение 24 часов войска России с территории Чечни без оружия и военной техники.

Началось открытое разграбление частей Российской армии. Только с 6 по 9 февраля 1992 г. в Грозном был разгромлен 566 полк внутренних войск МВД России, захвачены расположения 4 воинских частей, начались нападения на военные городки 173 окружного учебного центра. В результате было похищено свыше 4 тыс. единиц стрелкового оружия, около 3 млн. шт. боеприпасов, 186 единиц автомобильной техники и пр.

За первые три месяца 1992 г. было совершено более 60 нападений на военнослужащих, в результате которых 6 человек были тяжело ранены, ограблено 25 квартир офицеров, захвачено, помимо стрелкового оружия, 5 бронемашин пехоты, 2 бронетранспортера и другое вооружение[3].

Несмотря на принимаемые меры, грабеж вооружения и военной техники боевиками Д. Дудаева продолжался. К маю 1992 г. ими было захвачено 80% ед. техники и 75% ед. стрелкового оружия от числа имевшихся в войсках на территории Чечни. Захват военных городков, складов с оружием и материальными средствами, как правило, осуществлялся по схеме: впереди женщины и дети, за ними боевики с оружием. В дальнейшем передача вооружения и военной техники Чеченской республике производилась по указанию министра обороны Российской Федерации П.С. Грачева.

В руках незаконных воинских формирований Чечни оказалось много оружия, из которого в последующем были убиты и искалечены дудаевцами и националистами тысячи российских воинов, посланных федеральными властями для ликвидации преступной деятельности незаконного государственного образования.

Основное вооружение, военная техника, боеприпасы и другое военное имущество, захваченные дудаевцами на территории Чеченской республики (по состоянию на 10 августа 1992 г.)[4]

Наименование	Всего имелось в войсках РФ на территории ЧР на 01.01.92 г.	Захвачено незаконными формированиями Чечни
Вооружение и военная техника		
ПУ РК СВ (пусковые установки ракетных комплексов сухопутных войск)	4	2
Самолеты (Л-39, Л-29)	260	260
Танки	42	42
БМП (боевые машины пехоты)	34	34
БТР (бронетранспортеры)	14	14
МТ-ЛБ (малый тягач, легко бронированный)	44	44
Автомобили	1063	942
Артсистемы	139	139
Противотанковые средства	101	89
ЗРК ПВО СВ (зенитно-ракетный комплекс ПВО сухопутных войск)	5	5
ЗРК войск ПВО (зенитно-ракетный комплекс войск ПВО)	4	–
Зенитные орудия	9	9
Зенитные установки	18	16
ПЗРК (пусковые зенитно-ракетные комплексы)	88	88
Стрелковое оружие (всего)	57596	37795
Боеприпасы и другое военное имущество		
Авиационные ракеты	243	243
Авиационные снаряды (ГШ-23)	7000	7000
Боеприпасы	27 вагонов	27 вагонов
Зенитные управляемые ракеты (С-75)	105	105
Снаряды с готовыми (стреловидными) поражающими элементами (ЗВШ-1, ЗВШ-2)	590	590
Горючее (в тоннах)	3050	1620
Вещевое имущество (комплектов)	38000	10000
Продовольствие (в тоннах)	254	72
Медицинское имущество (в тоннах)	90	90

Получив оружие, Д. Дудаев приступил к строительству регулярной чеченской армии. В вооруженные силы республики вошли национальная гвардия, погранично-таможенная служба, внутренние войска, войска специального назначения, трудовая служба и резерв оборонных сил. Иррегулярные вооруженные формирования

включали отряды самообороны, создаваемые по территориальному принципу в каждом населенном пункте, а также неконтролируемые бандитские формирования.

В ноябре 1994 г. были сформированы полк «добровольцев-смертников», женский батальон и подразделения ПВО. В это же время на чеченскую территорию прибыли добровольцы из других республик Северного Кавказа.

Верховным главнокомандующим вооруженными силами Чечни являлся президент республики Дудаев. 10 ноября 1991 г. под его председательством был создан Совет обороны Чечни.

Согласно закону об обороне от 24 декабря 1991 г. в Чеченской Республике введена обязательная военная служба для всех граждан мужского пола. На срочную службу призывались юноши в возрасте от 19 до 26 лет. За 1991-1994 г. Д. Дудаев провел 6 мобилизаций военнообязанных и призывов молодежи на действительную военную службу.

По состоянию на 11 декабря 1994 г. группировка незаконных вооруженных формирований, с учетом добровольцев и наемников, насчитывала около 13 тыс. человек, 40 танков, 50 БМП и БТР, до 100 орудий полевой артиллерии и минометов, 600 ед. противотанковых средств, до 200 ед. средств ПВО.

Все было готово к открытой войне против России.

Предпринимаемые федеральными органами власти России попытки по урегулированию возникшего кризиса политическими средствами положительных результатов не дали. В сложившейся обстановке Президент и правительство Российской Федерации были вынуждены предпринять соответствующие меры по восстановлению конституционного строя в Чеченской Республике и правопорядка на ее территории.

Восстановление конституционного порядка в Чеченской Республике в 1994-1996 гг.

Осенью 1994 г. ситуация в Чеченской Республике продолжала накаляться. Попытки мирного диалога не принесли желаемых результатов, поэтому планировалось восстановить конституционный порядок на данной территории путем ввода в нее федеральных войск. В то время в России отсутствовала нормативно-правовая база применения Вооруженных сил внутри страны. Хотя использовать армию для наведения порядка в Чеченской Респуб-

лике можно было только в условиях чрезвычайного положения, Президент РФ Б.Н. Ельцин пошел на этот шаг без его введения.

30 ноября 1994 г. Президент РФ подписал Указ № 2137 «О мероприятиях по восстановлению конституционной законности и правопорядка на территории Чеченской Республики». Указ предусматривал принятие мер чрезвычайного положения в Чечне без его официального объявления, а также предоставление особых полномочий Группе руководства действиями по разоружению и ликвидации вооруженных формирований, введению и поддержанию режима чрезвычайного положения на территории Чеченской Республики (далее – Группа руководства). Часть этих полномочий входила в противоречие с Конституцией и законами РФ.

1 декабря Б.Н. Ельцин подписал Указ № 2142 «О некоторых мерах по укреплению правопорядка на Северном Кавказе», который предусматривал меры «обеспечения лицам, не причастным к тяжким преступлениями против мирного населения и добровольно до 15 декабря 1994 г. сложившим оружие, содействия Президента Российской Федерации в освобождении их от уголовной ответственности за участие в противоправных деяниях, связанных с вооруженными конфликтами на территории Северного Кавказа»[5].

8 декабря 1994 г. Совет Федерации Федерального собрания РФ принял постановление № 291-I СФ «О положении в Чеченской Республике», в котором, «осуждая действия, направленные на разрешение конфликта... с использованием войск и спровоцировавшие обострение вооруженного противоборства, что привело к многочисленным жертвам разрушениям, а также считая недопустимым применение силовых методов», предложил Президенту РФ «принять конституционные меры по нормализации обстановки в Чеченской Республике и вокруг нее», в том числе «повторно обратиться к лидерам противоборствующих сторон... с предложением незамедлительно прекратить вооруженное противостояние и начать переговоры по восстановлению конституционного порядка в республике»[6].

Несмотря на это, 9 декабря Б.Н. Ельцин издал Указ № 2166 «О мерах по пресечению деятельности незаконных вооруженных формирований на территории Чеченской Республики и в зоне осетино-ингушского конфликта», которым поручил Правительству РФ «использовать все имеющиеся у государства средства для обеспечения государственной безопасности, законности, прав и свобод граждан, охраны общественного порядка, борьбы с преступностью, разоружения всех незаконных вооруженных формирований»[7].

В тот же день Правительство РФ приняло постановление № 1360 «Об обеспечении государственной безопасности и территориальной целостности РФ, законности, прав и свобод граждан, разоружения незаконных вооруженных формирований на территории Чеченской Республики и прилегающих к ней регионов Северного Кавказа»[8]. В нем МВД совместно с Министерством обороны предписывалось «осуществить разоружение незаконных вооруженных формирований на территории Чеченской Республики», а также Минобороны – «произвести в случае невозможности изъятия – уничтожение авиационной, бронетанковой техники, артиллерии и тяжелого вооружения»[9]. На ряд министерств и ведомств возлагались обязанности по введению и поддержанию на территории ЧР особого режима, сходного с чрезвычайным, но без официального объявления там чрезвычайного или военного положения.

Группе руководства Президент РФ поручил создать Объединенную группировку федеральных войск (ОГФВ) с задачами: стабилизировать обстановку в ЧР, разоружить НВФ, а в случае сопротивления – ликвидировать их, восстановить законность и правопорядок. В нее вошли соединения и части Вооруженных сил (ВС), внутренних (ВВ) и пограничных (ПВ) войск, силы Федеральной службы контрразведки (ФСК). Общее руководство подготовкой и проведением спецоперации ОГФВ было поручено министру обороны РФ генералу армии П.С. Грачеву. Ее замысел разрабатывался в Генеральном штабе с привлечением представителей взаимодействовавших министерств и ведомств.

Группа руководства во главе с П.С. Грачевым, в которую вошли руководители почти всех силовых и некоторых других министерств и ведомств, спланировала спецоперацию, предусматривавшую введение и поддержание в ЧР чрезвычайного положения.

План спецоперации включал четыре этапа:

– на первом (до 6 декабря 1994 г.) за семь суток предстояло создать группировку войск на трех направлениях – моздокском, владикавказском, кизлярском – и занять исходные районы;

– на втором (7-9 декабря) – за трое суток выдвинуться к Грозному и блокировать его, создав два кольца окружения: внешнее – по административной границе республики и внутреннее – вокруг ее столицы;

– на третьем (10-13 декабря) – за четверо суток захватить «президентский дворец», здания правительства ЧР, телевидения, радио и другие важные объекты;

– на четвертом (14-23 декабря) – за пять-десять суток действиями войсковых группировок стабилизировать обстановку, восстановить в республике законность и правопорядок, силами ВВ и органов МВД разоружить незаконные вооруженные формирования, изъять у населения оружие и боеприпасы[10].

Непосредственное руководство действиями ОГФВ возлагалось на Объединенное командование, сформированное на базе управления Северо-Кавказского военного округа (СКВО). В него вошли оперативные группы ВВС, ВДВ, Главного разведывательного управления Генштаба (ГРУ ГШ), ВМФ (Северного, Балтийского и Тихоокеанского флотов), а также других министерств и ведомств. Первым командующим ОГФВ стал командующий войсками СКВО генерал-полковник А.Н. Митюхин, 20 декабря 1994 г. его сменил первый заместитель начальника Главного оперативного управления Генштаба (ГОУ ГШ) генерал-лейтенант А.В. Квашнин. Командующему ОГФВ подчинялись командующие группировками войск на направлениях, а им – командиры (руководители оперативных групп) соединений и отдельных частей.

Соответственно намеченным направлениям в ОГФВ были созданы группировки войск:

– моздокская под командованием первого заместителя командующего войсками СКВО генерал-лейтенанта В.М. Чилиндина (15 батальонов, 2 роты специального назначения ВВ, 6564 человека, 41 танк, 132 БМП, 99 БТР, 54 орудия и миномета);

– владикавказская во главе с заместителем командующего ВДВ генерал-лейтенантом А.А. Чиндаровым (11 батальонов, 3915 человек, 34 танка, 98 БМП, 67 БТР, 62 орудия, 14 вертолетов);

– кизлярская под командованием командира 8 армейского корпуса генерал-лейтенанта Л.Я. Рохлина в составе 8 батальонов, 4053 человек, 7 танков, 162 БТР, 28 орудий и минометов, 16 вертолетов.

Кроме того, для создания внешнего кольца блокирования по административной границе Чеченской Республики привлекалась группировка ВВ МВД в составе двух отдельных бригад и шести полков оперативного назначения[11].

Войска перебрасывались воздушным, железнодорожным транспортом, а также своим ходом и располагались в пунктах временной дислокации. С ними проводились занятия по боевому слаживанию.

При создании ОГФВ возник ряд трудностей. Большинство привлеченных в нее подразделений, частей и соединений были с

неполными штатами и сводного (смешанного) состава, что значительно снижало их боеспособность. Трудности были вызваны и состоянием техники, проблемами с материально-техническим обеспечением. Кроме того, в группировке фактически отсутствовало единство руководства и координации деятельности. Было упущено время для морально-психологической подготовки войск и спецпропаганды на население ЧР и НВФ. При этом установленные сроки нарушались с первого этапа. Создание группировок войск на направлениях вместо намеченного 6 декабря продолжалось до 11 декабря. В это же время федеральная власть предпринимала попытки урегулировать конфликт без использования военной силы.

К исходу 10 декабря сосредоточение войск было завершено. Численность группировки составила 23,8 тыс. человек, в том числе от ВС – 19,1 тыс., от ВВ – 4,7 тыс., 80 танков, 208 БМП и БТР, 182 орудия и миномета[12]. Действия наземных войск поддерживала авиационная группировка ВВС. Ее основу составила 4 воздушная армия, усиленная подразделениями разведывательной, штурмовой, бомбардировочной и дальней авиации, – всего около 140 боевых самолетов. Группировка армейской авиации насчитывала 55 вертолетов. Воздушные перевозки обеспечивали самолеты военно-транспортной авиации[13].

11 декабря Президент РФ издал Указ № 2169 «О мерах по обеспечению законности, правопорядка и общественной безопасности на территории Чеченской Республики», отменивший Указ № 2137 от 30 ноября. Его немедленно направили в Совет Федерации, Государственную думу, Правительство РФ, Минобороны, МВД, Министерство национальностей, МЧС, МИД и ряд других федеральных органов исполнительной власти (ФОИВ). Группа руководства согласно этому указу должна была решать задачи вне режима чрезвычайного положения в течение неопределенного времени.

В тот же день президент РФ выступил с обращением к гражданам России, в котором, объявив о вводе войск в ЧР, заявил: «Наша цель состоит в том, чтобы найти политическое решение проблем одного из субъектов Российской Федерации – Чеченской Республики, защитить ее граждан от вооруженного экстремизма. Но сейчас мирным переговорам, свободному волеизъявлению чеченского народа препятствует нависшая опасность полномасштабной гражданской войны в Чеченской Республике.

На 12 декабря 1994 г. намечены переговоры между представителями России и Чечни. Мы должны предотвратить их срыв»[14].

Подчеркнем, что правовой статус федеральных войск, которым предстояло действовать на территории своей страны по существу в условиях мирного, а не военного времени, так и не был определен. Это впоследствии вызвало резкую критику со стороны мировой, российской общественности и повлияло на ход военных действий, поскольку политикам не раз пришлось принимать непоследовательные и ошибочные с военной точки зрения решения.

В соответствии с военно-политической обстановкой, характером задач и боевых действий, политическими, оперативными результатами и иными показателями события, связанные с применением войск в Чеченской Республике в 1994-1996 гг., можно условно разделить на восемь этапов:

– первый (30 ноября – 10 декабря 1994 г.) – создание войсковых группировок и их развертывание на предполагаемых направлениях действий, попытки федеральных властей урегулировать конфликт путем переговоров;

– второй (11-30 декабря) – ввод войск в ЧР, их выдвижение и блокирование Грозного, установление контроля над северными районами республики;

– третий (31 декабря 1994 г. – конец февраля 1995 г.) – освобождение из-под контроля НВФ Грозного, его пригородов и части равнинной территории Чеченской Республики;

– четвертый (начало марта – середина мая 1995 г.) – боевые действия в равнинных и предгорных районах республики;

– пятый (середина мая – 13 июня 1995 г.) – боевые действия в горной части Чеченской Республики;

– шестой (14 июня 1995 г. – 5 августа 1996 г.) – налаживание мирной жизни, обеспечение выборов органов местной власти и деятельности новой администрации Чеченской Республики, проведение операций по уничтожению отдельных бандгрупп и отрядов «непримиримых» («странная война»);

– седьмой (6-22 августа 1996 г.) – попытка захвата столицы республики боевиками, бои в Грозном;

– восьмой (конец августа – 31 декабря 1996 г.) – подписание Хасавюртовских соглашений и вывод федеральных войск с территории Чеченской Республики.

С началом ввода войск им в ходе выдвижения пришлось столкнуться с противодействием агрессивно настроенного местного населения. Пользуясь тем, что военнослужащим запрещалось применять оружие, местные жители выходили на дороги и перегораживали их. На блокированной технике перерезали топливные и

тормозные шланги, резиновые патрубки, били стекла, прокалывали колеса и бензобаки автомашин, поджигали их. В результате бесчинств были повреждены, уничтожены и захвачены боевиками 68 единиц вооружения и техники Российской армии[15], десятки солдат разоружены и взяты в плен. На выдвижение и блокирование Грозного вместо трех суток понадобилось шестнадцать. Выигрыш времени позволил лидерам НВФ лучше подготовить столицу Чечни к боям.

Анализ событий позволяет сделать вывод: политическое решение на ввод войск в ЧР и замысел спецоперации отразили недооценку военно-политической обстановки в республике. Несмотря на явно агрессивный, воинственный характер дудаевского режима, не была предусмотрена вероятность активного вооруженного сопротивления сепаратистов войскам и силам правопорядка.

К 26 декабря Грозный был охвачен войсками со всех направлений, за исключением южного, специально оставленного для выхода из города мирных жителей. Это, на наш взгляд, было ошибкой командования, так как оставленный «коридор для беженцев» был на руку противнику, получившему возможность свободно маневрировать силами и обеспечивать их всем необходимым для боевых действий. К тому времени стало очевидно, что боевики не собирались складывать оружия.

Для действий в Грозном ОГФВ была разделена на четыре направления: «Север» (под командованием генерал-майора К.Б. Пуликовского), «Северо-Восток» (генерал-лейтенанта Л.Я. Рохлина), «Запад» (генерал-майора В.К. Петрука) и «Восток» (генерал-майора Н.В. Стаськова). Замысел операции по овладению столицей Чечни заключался в наступлении войск по четырем сходившимся направлениям с нанесением главного удара с севера, захвате ключевых объектов, окружении и блокировании во взаимодействии со спецподразделениями МВД и ФСБ основной группировки противника, находившейся в центре города.

К тому времени ОГФВ была усилена резервами, прибывшими из других военных округов, и насчитывала 38 тыс. человек, 230 танков, 454 бронированные боевые машины, 388 орудий и минометов. Основная масса войск располагалась вокруг Грозного. Непосредственная задача по очистке столицы Чечни от НВФ была возложена на 6-тысячную группировку. Этого, как показывает анализ оперативной емкости города и численности находившихся в нем боевиков, было явно недостаточно. У противника в Грозном было до 15 тыс. боевиков, около 60 орудий и минометов, до 30 пусковых установок «Град», 50 танков, примерно 100 БМП и БТР, около 150 зенитных

средств и большое количество ручных гранатометов[16]. Поэтому для штурма Грозного необходима была группировка войск численностью «как минимум 50-60 тыс. человек»[17].

Боевые действия за овладение городом начались в 6 час. 00 мин. 31 декабря 1994 г.

Наиболее ожесточенное сопротивление боевики оказывали при обороне президентского дворца, всех республиканских административных зданий, а также высотных жилых домов. Несмотря на большие потери, командование чеченских вооруженных формирований принимало максимальные меры для срыва успешного завершения операции российских войск. Формирования боевиков усиливались за счет переброски новых отрядов из близлежащих населенных пунктов.

Части и подразделения объединенной группировки федеральных войск, вклинившиеся в центр города, понесли большие потери, и перешли к круговой обороне, стали создавать опорные пункты и штурмовые группы. После перегруппировки, усиления свежими силами они начали методично стягивать кольцо окружения. 19 января был взят президентский дворец в Грозном. В течение последующих недель войска расширяли зоны контроля. Для завершения операции по разгрому незаконных вооруженных формирований в течение второй половины января и начале февраля были проведены дополнительные перегруппировки войск и их усиление.

К 1 февраля 1995 г. численность Объединенной группировки российских войск была доведена до 70 509 человек (в том числе от ВС РФ 58 739 чел.), танков – 322 ед., БМП и БМД – 1203 ед., БТР и БРДМ – 901 ед., орудий и минометов – 627 ед.

3 февраля начался завершающий этап операции по разгрому сепаратистов в городе. В результате умелых действий, мужества и героизма российских солдат и офицеров, организованное сопротивление противника было сломлено[18]. К 21 февраля Грозный блокировали со всех направлений. Затем остатки НВФ были окружены и в основном уничтожены. Только небольшим группам боевиков удалось вырваться из кольца. 6 марта подразделения внутренних войск взяли под контроль последний оплот мятежников в Грозном – район Черноречье. Однако в течение последующих месяцев положение в городе по-прежнему оставалось напряженным.

Утратив столицу, противник перенес основные усилия на удержание городов Аргун, Гудермес и Шали. Туда отошли разгромленные, но не добитые в Грозном отряды сепаратистов, пере-

брасывались группы боевиков из близлежащих населенных пунктов. Только в районе Шали сосредоточились до 1700 боевиков, около 20 единиц бронетехники, несколько орудий, минометов и реактивных установок[19].

К тому времени дудаевское руководство, чтобы уменьшить потери среди местного населения и исключить разрушение зданий, отдало приказ, запрещавший боевикам занимать оборону и вести боевые действия в населенных пунктах. В связи с этим НВФ перешли к созданию полевой обороны на подступах к ним.

21 марта федеральные войска внезапно для противника форсировали реку Аргун и захватили господствующие высоты вокруг города. Успех был достигнут благодаря смелым и решительным, в основном ночным, действиям подразделений ВДВ, тесному взаимодействию, учету особенностей местности, а также введению противника в заблуждение[20]. 22 марта российские части замкнули внутреннее и внешнее кольца окружения вокруг города Аргун и на следующий день завершили операцию по разоружению НВФ в этом районе.

28 марта федеральные войска приступили к операции по блокированию города Гудермес. В нем, по сведениям разведки, находились 2300 боевиков, усиленных танками и артиллерией. Совершив маневр по труднопроходимой местности, наши передовые части обошли опорные пункты противника и нанесли главный удар там, где он не ждал. Овладение господствующими высотами на Терском хребте с северо-западной и юго-восточной сторон города сделало дальнейшее сопротивление противника бессмысленным. 30 марта внутренние войска, проведя специальную операцию, очистили Гудермес от боевиков. В ходе следующего этапа операции войска за один день (31 марта) без потерь завершили разоружение НВФ в третьем по величине населенном пункте Чечни – городе Шали.

Приобретенный к тому времени опыт боевых действий помог войскам провести ряд успешных операций в других населенных пунктах. Все они проходили в тесном взаимодействии частей и подразделений Российской армии и внутренних войск, которые после овладения Грозным взяли на себя основные задачи по разоружению бандформирований и «зачистке» населенных пунктов.

Утратив централизованное управление, боевики перешли к диверсионно-террористической деятельности и очаговому сопротивлению в районах проживания.

В течение апреля войска ОГФВ после тяжелых боев овладели хорошо укрепленными опорными пунктами противника в районах села Самашки и поселка Бамут. Под контроль федеральной власти была взята практически вся равнинная часть Чечни. На ряде направлений части Российской армии глубоко вклинились в предгорья Большого Кавказа.

Указом Президента РФ № 417 от 26 апреля 1995 г. в связи с празднованием 50-летия Великой Победы с 28 апреля до 12 мая был объявлен мораторий на применение вооруженной силы на территории Чеченской Республики[21]. Этот шаг носил политический характер и не был оправдан с военной точки зрения. Попытки наладить в то время переговорный процесс положительных результатов не дали. Командование НВФ использовало передышку для перегруппировки сил и средств, пополнения запасов оружия и боеприпасов. Чеченская сторона более 170 раз нарушала мораторий[22]. Боевики обстреливали подразделения российских войск из стрелкового оружия, гранатометов, минометов, орудий БМП[23]. Федеральные войска потеряли 38 человек убитыми и 223 ранеными[24].

С середины мая бои в предгорных и горных районах Чечни разгорелись с новой силой. К тому времени у Д.М. Дудаева в южной части республики было до 7500 боевиков (до 2000 из них – наемники), около 20 танков, приблизительно 30 БТР и БМП, до 20 орудий полевой артиллерии, 17 установок РСЗО (реактивных систем залпового огня), более 20 единиц зенитных средств и другое вооружение[25].

Этот этап знаменателен проведением операции «Багульник», в ходе которой были разгромлены укрепленные базы боевиков в горных районах Чечни и взяты под контроль наиболее крупные населенные пункты горной части республики (Ведено, Шатой и др.). К тому времени более 80% территории ЧР находилось под контролем федеральных войск.

Потеряв ключевые населенные пункты на юге Чечни, боевики активизировали диверсионную деятельность. В конце мая совет полевых командиров принял решение об изменении тактики и переносе боевых действий на территорию противника. 14 июня 1995 г. была совершена террористическая акция в Буденновске Ставропольского края (захват больницы и более 1000 заложников). От рук преступников погибли 96 человек, еще 142 были ранены[26].

Последовавшие переговоры премьер-министра России В.С. Черномырдина с главарем террористов Ш. Басаевым перевернули ситуацию. По решению главы правительства российские войска бы-

ли остановлены в тот самый момент, когда добились максимального успеха. Диалог с террористами и уступки им перечеркнули значительную часть достигнутых ранее военных и политических результатов, больно ударили по престижу российских силовых структур.

Остановленные в наступательных действиях войска были вынуждены сосредоточиться в так называемых базовых районах, и стали удобными мишенями для активизировавшихся боевиков. При этом наши подразделения и части контролировали лишь отдельные районы и участки местности в непосредственной близости от своих опорных пунктов и мест временной дислокации, а также участки основных дорог, прикрытые системой блокпостов. Остальная часть Чечни вновь оказалась под контролем НВФ.

Тем не менее, с лета 1995 г до лета 1996 г. в ЧР с помощью Российской армии, внутренних войск и милиции шел активный процесс восстановления законности, формирования и становления республиканских, районных органов исполнительной власти и местного самоуправления, проводилась «зачистка» районов и населенных пунктов, налаживались жизнь и быт населения[27].

Федеральные силы вели против НВФ, не сложивших оружия, боевые действия, которые можно назвать «странной войной». Как только российские войска добивались решающего успеха, им оставалось нанести по бандитам последний удар, лидеры НВФ заговаривали о мире. Из Москвы поступал приказ прекратить огонь. Войска останавливали или отводили[28]. Начинались длительные переговоры, подписывались «мирные соглашения», которые боевики не выполняли, использовали, чтобы выиграть время для доукомплектования и довооружения своих отрядов, пополнения запасов, передислокации и отдыха.

Решающую роль в затягивании конфликта играли поступавшие лидерам НВФ финансовые средства, которые обеспечивали постоянную подпитку бандформирований наемниками, оружием, боеприпасами, снаряжением и т.д. Деньги боевикам текли от чеченских преступных группировок и бизнесменов со всей России, чеченских диаспор в государствах ближнего и дальнего зарубежья, из различных общественных организаций стран как мусульманского мира (Иордания, Пакистан, Турция и др.), так и западных (США, Великобритания, Франция, Польша, Германия и др.). Например, в начале октября 1995 г. лидеры НВФ получили из-за границы «гуманитарную помощь» в размере около 15 млн. долларов США[29].

К началу 1996 г. обстановка на территории ЧР в военном отношении в основном находилась под контролем федеральных

войск. Но бандформирования, насчитывавшие до 60 отрядов общей численностью около 6,5 тыс. боевиков, у которых было более 30 единиц бронетехники, около 20 орудий, минометов и РСЗО, до 20 ПЗРК и около 20 ПТУР, продолжали негативно влиять на политическую и криминогенную обстановку в республике[30].

Активность боевиков прослеживалась не только в горной части Чечни, но также на равнине и в населенных пунктах. Бандиты практически ежедневно[31] обстреливали базовые центры и позиции федеральных войск, нападали на заставы и блокпосты, минировали дороги, похищали людей, взрывали народнохозяйственные и другие объекты[32]. В следующие месяцы ситуация продолжала ухудшаться.

Несмотря на странности и сложности этого этапа, наши войска проводили успешные операции. 21 апреля 1996 г. был уничтожен лидер сепаратистов Д.М. Дудаев.

В то время критика федерального центра и федеральных войск внутри страны и за рубежом достигла апогея. Так, в феврале 1996 г. в Польше прошла конференция «Международное право и чеченский народ». Было принято осуждавшее «агрессию России в Чечне» обращение к народам и правительствам мира, текст которого подготовили английские парламентарии[33]. Российские государственные СМИ не смогли изменить морально-психологический климат[34]. В информационном противоборстве не было координации действий силовых ведомств.

25 июня Президент РФ Указом № 985 потребовал к 1 сентября 1996 г. вывести из ЧР соединения и части, входившие в состав Ленинградского, Московского, Приволжского и Уральского военных округов или дислоцировавшиеся на их территориях, и «принять дополнительные меры по обустройству соединений и воинских частей, дислоцирующихся в установленном порядке на территории Чеченской Республики на постоянной основе»[35]. Там должны были остаться 205 отдельная мотострелковая бригада Вооруженных сил (8 000 человек) и 101 отдельная бригада ВВ МВД (4 000 человек).

Несмотря на очередную уступку федерального центра, 5 августа 1996 г. боевики атаковали Грозный. По заявлению А.А. Масхадова, «чтобы показать всему миру и прежде всего России «боевой потенциал» сепаратистов, их руководство «объявило войну не Российской армии, не милиции, а конкретным сторонникам войны – Завгаеву, Тихомирову, Пуликовскому и Лобову»[36]. С.В. Степашин вспоминал, что это был шаг отчаяния, в единый кулак были соб-

раны все силы сепаратистов: «Если бы Пуликовскому дали выполнить его ультиматум, то война была бы закончена...»[37].

О готовившемся нападении боевиков и даже дате его начала знали практически все – от местных жителей до командования федеральных войск[38]. Но действенных контрмер не предприняли. Несколько дней в столице Чечни шли тяжелые кровопролитные бои. К утру 10 августа командование объединенной группировки ввело в город 11 штурмовых отрядов[39]. Федеральным войскам с большим трудом удалось пробить «коридоры» для выхода беженцев, вывоза убитых и раненых, пополнения своих сил. С прибытием свежих частей войска перешли от оборонительных действий к наступлению и начали выдавливать боевиков с занимаемых позиций. Но и на этот раз успешные действия российских войск были остановлены.

22 августа в с. Новые Атаги секретарь Совета безопасности РФ А.И. Лебедь и лидер НВФ А.А. Масхадов подписали «Соглашение о неотложных мерах по прекращению огня и боевых действий в городе Грозный и Чеченской Республике»[40]. Вопреки ему боевики обстреливали посты, позиции и места расположения российских войск, минировали подходы к ним, устраивали засады, нападали на колонны и патрули, организовывали провокации[41]. Из войск докладывали: «За сутки количество убитых и раненых в целом осталось на уровне, характерном для периода ведения самых напряженных боев»[42].

31 августа 1996 г. в дагестанском городе Хасавюрт в результате переговоров А.И. Лебедя и А.А. Масхадова были приняты «Принципы определения основ взаимоотношений между Российской Федерацией и Чеченской Республикой» и подписано совместное заявление, в котором провозглашалось, что на них будет строиться дальнейший переговорный процесс. Эти документы послужили основой для завершения первой чеченской кампании. Федеральные войска стали возвращаться в пункты постоянной дислокации.

8 октября 1996 г. Совет Федерации Федерального собрания РФ постановлением № 336-СФ «О ситуации в Чеченской Республике», одобрив прекращение боевых действий в ЧР, признал «документы, подписанные 31 августа 1996 г. в городе Хасавюрте, свидетельством готовности сторон разрешить конфликт мирным путем, не имеющими государственно-правового значения»[43]. А в декабре Конституционный суд РФ в определении по поводу обращения группы депутатов Госдумы, оспаривавших Хасавюртовские соглашения, констатировал: «Ни по своей форме, ни по своему содержанию оспариваемые документы не являются договором между

органами государственной власти Российской Федерации и органами государственной власти субъекта Российской Федерации...»[44].

23 ноября 1996 г. Президент РФ подписал Указ № 1590 «О мерах по обеспечению дальнейшего мирного урегулирования в Чеченской Республике», которым в целях «реализации программы действий по достижению согласия и примирения в обществе, обеспечения дальнейшего мирного урегулирования... создания условий для реализации избирательных прав всеми гражданами, имеющими право на участие в формировании органов государственной власти Чеченской Республики», постановил: «Передислоцировать 101 отдельную бригаду внутренних войск Министерства внутренних дел Российской Федерации и 205 отдельную мотострелковую бригаду Вооруженных Сил Российской Федерации для дислокации за пределами административных границ Чеченской Республики»[45].

Одним из важнейших элементов восстановления конституционной законности и правопорядка на территории Чечни должно было стать возвращение республики в систему государственного управления РФ. Рассмотрим меры, предпринимавшиеся в этом направлении.

Федеральный центр начал проводить работу по созданию легитимных органов власти в ЧР параллельно с применением военной силы. Для этого 17 декабря 1994 г. Президент РФ Б.Н. Ельцин подписал Указ № 2200 «О восстановлении федеральных территориальных органов исполнительной власти на территории ЧР». В соответствии с ним Правительство РФ в пятидневный срок создало Территориальное управление федеральных органов исполнительной власти в Чеченской Республике (ТУ ФОИВ в ЧР), руководство которым возлагалось на заместителя председателя Правительства РФ, полномочного представителя Президента РФ в Чеченской Республике Н.Д. Егорова. Роль полномочного представителя была определена Положением, утвержденным Указом Президента РФ № 2201 от 18 декабря 1994 г., ТУ ФОИВ в ЧР – Положением, утвержденным постановлением Правительства РФ № 1411 от 20 декабря 1994 г.

В конце того же года верховными органами власти Чеченской Республики, подчинявшимися федеральному центру, стали Временный совет (председатель У.Д. Автурханов) и Правительство национального возрождения (С.Н. Хаджиев). Постановлением Правительства РФ № 104 от 2 февраля 1995 г. Положение о Тер-

риториальном управлении ФОИВ в ЧР было дополнено абзацем, указывавшим, что оно координирует свою деятельность с этими и иными органами государственной власти Чеченской Республики и местного самоуправления и оказывает им содействие.

27 января 1995 г. Президент РФ Указом № 79 «Об обеспечении условий для воссоздания конституционных органов власти в Чеченской Республике» поддержал предложение представителей общественности и духовенства Чечни о создании Комитета национального примирения ЧР.

В тот же день Указом Президента РФ № 80 руководителем ТУ ФОИВ в ЧР в ранге заместителя председателя Правительства РФ был назначен Н.И. Семенов. Его первыми заместителями распоряжениями № 128-р и 129-р председатель Правительства РФ назначил председателя Временного совета ЧР У.Д. Автурханова и премьер-министра Правительства национального возрождения ЧР С.Н. Хаджиева, распоряжением № 130-р заместителем руководителя ТУ ФОИВ в ЧР – мэра Грозного Б.С.-А. Гантемирова[46].

Временный совет ЧР был упразднен, его председатель У.Д. Автурханов избран председателем Комитета национального примирения Чеченской Республики (с ноября 1995 г. его возглавил Л.Д. Магомедов).

Для улучшения взаимодействия федеральных и республиканских органов до образования и начала деятельности в Чечне конституционных органов государственной власти 23 февраля 1995 г. Указом Президента РФ № 199 было учреждено Представительство ЧР при Президенте РФ. С ноября 1995 г. высшим должностным лицом республики стал глава Чеченской Республики Д.Г. Завгаев, с января 1996 г. он начал представлять интересы Чечни в Совете Федерации Федерального собрания РФ.

8 декабря 1995 г. между правительствами РФ и ЧР было подписано соглашение «Об основных принципах взаимоотношений между Российской Федерацией и Чеченской Республикой». На этом основании Указом Президента РФ № 214 от 19 февраля 1996 г. Территориальное управление ФОИВ в Чеченской Республике было преобразовано в Представительство Правительства РФ в Чечне.

В 1996 г. в Чечне в полном объеме возобновил работу Верховный Совет.

Анализ процесса создания легитимных органов власти в ЧР в период вооруженного конфликта 1994-1996 гг. показывает, что у российского руководства не было продуманных схем действий,

решения часто принимались, что называется, сходу, в зависимости от обстановки в зоне конфликта.

Поспешно начатая в 1994 г. кампания не решила до конца ни одной из проблем, а усугубила их и породила новые. Несмотря на успешное завершение многих операций, цели, поставленные при выборе силового варианта разрешения конфликта, не были достигнуты. Многие оценили Хасавюртовские соглашения как «капитуляцию России во имя малозначимых конъюнктурных интересов отдельных политиков»[47]. Армия в очередной раз оказалась заложницей недальновидной политики.

После вывода войск продолжалась работа по политическому урегулированию ситуации. 12 мая 1997 г. в Москве Б.Н. Ельцин и А.А. Масхадов подписали «Договор о мире и принципах взаимоотношений между Российской Федерацией и Чеченской Республикой Ичкерия».

Анализ опыта государственного и военного управления в ходе восстановления конституционного правопорядка в Чеченской Республике в 1994-1996 гг. позволяет сделать следующие выводы.

Во-первых, в обстановке, сложившейся к концу 1994 г., необходимость ввода федеральных войск в Чечню объективно назрела. Применение военной силы было обоснованной, необходимой, вынужденной и крайней мерой для защиты местного населения от произвола самопровозглашенной власти, разгула националистических элементов и уголовников, сохранения территориальной целостности России. Вместе с тем эта мера была запоздалой, поэтому решение о проведении специальной операции принималось и выполнялось в спешке, которая привела ко многим ошибкам и просчетам. Кроме того, для разрешения противоречий российские власти не использовали весь арсенал имевшихся в их распоряжении политических, экономических, финансовых, психологических, информационных, специальных и других средств и способов.

Во-вторых, неумелые попытки разрешения конфликта активизировали деятельность негативно относившихся к России общественно-политических, религиозных, националистических и других организаций, сил и движений на Северном Кавказе, в мусульманских республиках России, а также в некоторых странах ближнего и дальнего зарубежья. Под лозунгами исламской солидарности они стали оказывать антироссийскому режиму в Чечне всеобъемлющую помощь. Это способствовало повышению боеспособности и поднятию морального духа боевиков, затрудняло борьбу с ними, формировало негативное представление о России, снижало ее авторитет в мире.

В-третьих, события в Чеченской Республике показали: Российская армия достойно выполняла приказы, опровергая домыслы о ее развале и небоеспособности. Как не раз бывало в отечественной истории, она стала последней опорой и надеждой России, защитившей ее от распада и унижения. Незавершенность ряда операций и невыполнение главных задач кампании объясняются прежде всего не слабостью армии и ошибками командования, а корыстными политическими и экономическими интересами определенных представителей тогдашней российской элиты, грубыми просчетами высшей государственной власти.

В-четвертых, неразрешенные противоречия первой чеченской кампании привели к усилению позиций и росту агрессивности терроризма не только на Северном Кавказе, но и в международных масштабах, что вызвало необходимость проведения контртеррористических операций на Северном Кавказе в 1999-2006 гг.

В ходе боевых действий Вооруженные Силы Российской Федерации, другие войска, воинские формирования и органы, принимавшие участие в боевых действиях на территории Чеченской Республики, потеряли убитыми и умершими 5042 человек, пропавшими без вести и попавшими в плен – 510 человек, в том числе:

Принадлежность войск	**Число убитых, умерших, пропавших без вести и попавших в плен**					
	Офицеры	**Прапорщики**	**Сержанты**	**Рядовые**	**Гражд. персонал**	**Всего**
ВС РФ (всего) в т.ч. пропало без вести	538 26	111 10	510 67	2443 175		3602 78
Внутренние войска МВД в т.ч. пропало без вести и попало в плен	197 11	55 11	266 23	1033 142		1551 187
Сотрудники органов внутренних дел МВД в т.ч. пропало без вести	134 8	22 –	134 28	20 –	1 1	311 37
ФСБ (всего) в т.ч. пропало без вести и попало в плен	39 6	8 2				47 8
ФПС (всего)	11	1	1	25		38
ФСЖВ (всего)				1		1
ФАПСИ (всего)	1		1			2
Всего в т.ч. пропало без вести и попало в плен	920 51	197 23	912 118	3522 317	1 1	5552 510*

* В их числе останки 279 неопознанных военнослужащих, находившихся по состоянию на 1 июня 1999 г. в 124 Центральной медицинской лаборатории идентификационных исследований Министерства обороны РФ для установления личности погибшего.

Все потери личного состава частей и подразделений, входивших в состав объединенной группировки войск, по видам потерь и категориям военнослужащих представлены в таблице.

Виды потерь	Офицеры	Прапорщики	Сержанты	Рядовые	Гражд. персонал	Всего
Безвозвратные						
Убито в бою и умерло от ран на этапах санитарной эвакуации	784	148	666	2915		4513
Умерло от ран в госпиталях	63	18	93	164		338
Умерло от болезней, погибло в катастрофах и в результате происшествий (небоевые потери) в %	22	8	35	126		191
Пропало без вести	46	23	116	300	1	486
Попало в плен	5		2	17		24
Итого	**920**	**197**	**912**	**3522**	**1**	**5552**
Санитарные						
Ранено, контужено, обожжено, травмировано	2920	652	3542	8951	33	16098
Заболело	3821	1280	7979	22159	50	35289
Итого	**6741**	**1932**	**11521**	**31110**	**83**	**51387**

Санитарные потери составили 51 387 человек, в том числе: ранено, контужено, травмировано 16 098 человек (31,3%); заболело 35 289 человек (68,7%). Из общего числа санитарных потерь (51 387 человек) в военно-медицинские учреждения Министерства обороны РФ поступило 22 288 человек. Исходы их лечения представлены в таблице.

Виды санитарных потерь и исходы лечения	Количество госпитализированных				
	Всего		В том числе		
	Количество	%%	Офицеры и прапорщики	Сержанты и солдаты	Гражд. персонала
Ранено, контужено, обожжено, травмировано	9714	100	1756	7929	29
Из них: – возвращено в строй	7795	80,3	1530	6236	29
– уволено по состоянию здоровья	1101	11,3	44	1057	
– умерло	144	1,5	30	114	
– исходы не определились	674	6,9	152	522	
Заболело	12574	100	1335	11191	48
Из них – возвращено в строй	9775	77,7	1076	8658	41
– уволено по состоянию здоровья	340	2,7	13	320	7
– умерло	13	0,1	4	9	
– исходы не определились	2446	19,5	242	2204	

Продолжение таблицы

Виды санитарных потерь и исходы лечения	Количество госпитализированных				
	Всего		В том числе		
	Количество	%%	Офицеры и прапорщики	Сержанты и солдаты	Гражд. персонала
Всего госпитализировано	22288	100	3091	19120	77
Из них: – возвращено в строй	17570	78,9	2606	14894	70
– уволено по состоянию здоровья	1441	6,4	57	1377	7
– умерло	157	0,7	34	123	
– исходы не определились	3120	14,0	394	2726	

Представитель Министерства обороны РФ генерал-майор Валерий Кудинский, выступивший 25 сентября 2015 г. на памятном мероприятии по случаю 15-й годовщины создания Мемориала российским военнослужащим, погибшим в ходе Первой чеченской войны на Богородском кладбище в Подмосковье, сообщил, что по данным штаба Объединенной группировки, потери федеральных сил с 1994 по 1996 гг. составили более 4,1 тысячи человек убитыми, почти 19,8 тысяч ранеными. 1,2 тысячи человек числились пропавшими без вести[48].

Что касается безвозвратных потерь личного состава незаконных вооруженных формирований Чечни, то они оцениваются в пределах 2500-2700 человек[49].

По данным федеральных сил, на 15 августа 1996 г. в ходе боевых действий в Чечне безвозвратные потери незаконных вооруженных формирований (то есть, возможно, не только убитыми, но и пленными) составляли 17 391 человека.

Источники чеченских боевиков сообщают, что потери их формирований в ходе войны достигают 3 800 человек погибшими. В то же время А. Масхадов в 2000 г. упомянул о 2 870 погибших боевиках в Первой чеченской войне.

Согласно экспертным оценкам силовых ведомств и правозащитных организаций, среди гражданского населения в Чечне только за первый год боевых действий (декабрь 1994 г. – декабрь 1995 г.) погибло в результате интенсивных обстрелов, артиллерийских и авиационных бомбардировок от 20 до 30 тыс. мирных жителей. В 1996 г. людские потери составили около 6,0 тыс. человек, в числе которых 700-900 чеченских боевиков, остальные (5 100 чел.) – гражданские жители. Следовательно, общее число жертв среди гражданского населения будет равным 30-35 тыс. человек, включая погибших в Буденновске, Кизляре, Первомайске, Ингушетии[50].

В январе 1996 г. заместитель секретаря Совета безопасности РФ Владимир Рубанов в интервью информационному агентству «Интерфакс» заявил, что никакой официальной статистики жертв среди мирных жителей Чечни не существует, есть лишь оценка правозащитников – 25-30 тысяч погибших. В 1997 г., накануне подписания российско-чеченского договора, начальник Отдела демографической статистики Госкомстата РФ Борис Бруй обратился в Комитет Красного Креста за оценками потерь гражданского населения Чечни (что подтверждает отсутствие официальной статистики по этому вопросу). МККК перенаправил его в правозащитный центр «Мемориал». Таким образом, обнародованные впоследствии данные Госкомстата о 30-40 тыс. погибших мирных жителей в Первой чеченской войне основываются на информации российских правозащитников.

В то же время некоторые ведомства, судя по всему, имели собственные оценки числа погибших. В конце 1995 г. в статье И. Ротаря «Чечня: давняя смута» («Известия, № 204, 27 ноября 1995, с. 4) со ссылкой на МВД РФ приводилась информация, что за год боевых действий погибло около 26 тыс. человек. Из них 2 тыс. российских военнослужащих и 10 -15 тыс. боевиков, остальные – мирные жители (то есть от 9 до 14 тыс.).

Оценка чеченских боевиков доступна со слов А. Масхадова, в 2000 г. говорившего о 120 тысячах погибших.

Трагедия чеченской войны состоит в бессмысленности понесенных в ней многочисленных жертв, поскольку в результате подписанных в Хасавюрте соглашений (август 1996 г.) и мирного договора с Чеченской Республикой Ичкерией (май 1997 г.) российские войска, не выполнив до конца поставленной задачи, покинули пределы Чечни. Это позволило руководству самопровозглашенной республики и дальше проводить политику, способствующую ослаблению российской государственности, подрыву территориальной целостности России. В Чечне, несмотря на избрание президента, так и не были образованы властные структуры, способные навести и постоянно поддерживать в республике конституционный порядок. Нестабильность сохранялась. На головы россиян ежегодно обрушивались очередные порции горечи – нападения, захваты, угоны, убийства, диверсионные взрывы...

ПРИМЕЧАНИЯ

[1] Правда, 1996. 29 февраля; Чечня. Белая книга. – М., 2000, с. 112.

[2] Правда, 1996. 29 февраля.

[3] Правда. 1996. 29 февраля.

[4] Правда. 1996. 2 марта.

[5] Указ Президента РФ «О некоторых мерах по укреплению правопорядка на Северном Кавказе» от 1 декабря 1994 г. № 2142. См.: Интернет-ресурс: Государственная система правовой информации (ГСПИ) http://pravo.fso.gov.ru.

[6] Постановление Совета Федерации Федерального собрания РФ «О положении в Чеченской Республике» от 8 декабря 1994 г. № 291-1. См.: Там же.

[7] Указ Президента РФ «О мерах по пресечению деятельности незаконных вооруженных формирований на территории Чеченской Республики и в зоне осетино-ингушского конфликта» от 9 декабря 1994 г. № 2166. См.: Там же.

[8] В этот же день, 9 декабря, Правительство РФ приняло постановление № 1361 «О неотложных мерах по восстановлению и развитию экономики и социальной сферы Чеченской Республики». См.: Там же.

[9] Постановление Правительства РФ № 1360 «Об обеспечении государственной безопасности и территориальной целостности Российской Федерации, законности, прав и свобод граждан, разоружения незаконных вооруженных формирований на территории Чеченской Республики и прилегающих к ней регионов Северного Кавказа» от 9 декабря 1994 г. См.: Там же.

[10] Красная звезда. 1995. 2 марта.

[11] Усиков А.В., Бурутин Г.А., Гаврилов В.А., Ташлыков С.Л. и др. Военное искусство в локальных войнах и вооруженных конфликтах. Вторая половина XX – начало XXI века. М., 2008. С. 157-159.

[12] Независимая газета. 1995. 1 марта.

[13] Красная звезда. 1995. 17 марта; Независимое военное обозрение. 1999. № 48. С. 5.

[14] Обращение Президента РФ к гражданам России от 11 декабря 1994 г. См.: ГСПИ.

[15] Красная звезда. 1994. 23 декабря.

[16] Там же. 1995. 2 марта.

[17] Там же.

[18] Центральный архив Министерства обороны РФ (ЦАМО РФ). Ф. 6472. Оп. 50. Д. 1. Л. 16, 19-21.

[19] Опыт боевых действий федеральных войск против незаконных вооруженных формирований на территории Чеченской Республики (Сборник боевых примеров): В 2 ч. М.: ВАФ, 1997. Ч. 1.С. 31.

[20] Красная звезда. 2005. 2 августа; ЦАМО РФ. Ф. 1295. Оп. 10. Д. 2. Л. 20.

[21] Указ Президента РФ № 417 от 26 апреля 1995 г. «О дополнительных мероприятиях по нормализации обстановки в Чеченской Республике». См.: СЗ РФ. 1995. № 18. Раздел 3. Ст. 1638.

[22] Красная звезда. 1995. 19 мая.

[23] ЦАМО РФ. Ф. 6889. Оп. 5. Д. 1. Л. 40.

[24] Новичков Н.Н. и др. Российские Вооруженные Силы в чеченском конфликте. Париж; М., 1995. С. 86.

[25] Опыт боевых действий федеральных войск... Ч. 2. С. 11.

[26] Буденновск: семь дней ада. М.: Кодекс, 1995. С. 3.

[27] ЦАМО РФ. Ф. 102161. Оп. 1. Д. 4. Л. 13, 18.

[28] Подобные действия федерального центра были непонятны не только солдатам и офицерам, но и руководству Объединенной группировки. Так, генерал-лейтенант В.А. Шаманов отмечал: «Успешные действия наших войск сменялись непонятными остановками... Это, естественно, выбивало нас из колеи». См.: Красная звезда. 1996. 17 июля.

[29] ЦАМО РФ. Ф. 102161. Оп. 1. Д. 16. Л. 16.

[30] Там же. Ф. 6889. Оп. 3. Д. 1. Л. 19.

[31] Там же. Ф. 102161. Оп. 1. Д. 19. Л. 2-88.

[32] Там же. Д. 5. Л. 164.

[33] Михайлов А.Г. Чеченское колесо: Генерал ФСБ свидетельствует. М.: Совершенно секретно, 2002. С. 255.

[34] Более того, в обращении председателя Временного совета Чеченской Республики У.Д. Автурханова в адрес директора ФСК РФ от 21 февраля 1995 г. подчеркивалось, что «государственными средствами массовой информации России продолжается ведение кампании дезинформации по отношению к Чеченской Республике. Под прикрытием принципа «свободы слова» фактически ведется целенаправленная работа по формированию положительного имиджа Дудаева и его незаконных вооруженных формирований, дискредитируется политика защиты суверенитета России, установление конституционной законности». О справедливости этих утверждений свидетельствует документ дудаевского департамента государственной безопасности ЧР, сообщающий, что «в декабре 1994 г. на оплату журналистов было израсходовано 1,5 млн. долларов. В последнее время российские власти приняли меры по облегчению работы российских и иностранных журналистов, что существенно затруднило их использование в наших интересах. В связи с этим прошу Вас [Президента ЧРИ Д.М. Дудаева] дать распоряжение о выделении дополнительно одного миллиона долларов ДГБ ЧРИ». См.: Михайлов А.Г. Указ. соч. С. 311, 312. В оперативных документах неоднократно отмечалось, что «дудаевцы ведут активную спецпропаганду, умело используя, в том числе и наши, российские СМИ... средства массовой информации стали, по сути, рупором идеолога сепаратистов Удугова». См.: ЦАМО. Ф. 102161. Оп. 1. Д. 6. Л. 12; Д. 7. Л. 77.

[35] Указ Президента РФ «О выводе сил и средств, входящих в состав Временных объединенных сил, выполняющих задачи по разоружению всех незаконных вооруженных формирований на территории Чеченской Республики» от 25 июня 1996 г. № 985. См.: ГСПИ.

[36] Вечерняя Москва. 1996. 7 августа.

[37] Цит. по: Михайлов А.Г. Указ. соч. С. 198.

[38] Сведения о действиях сепаратистов и подготовке ими операции по захвату Грозного поступали из разных источников, в том числе из МВД, ФСБ, ГРУ ГШ, подтверждались данными радиоперехватов. См.: Красная звезда. 1996. 28 августа; ЦАМО РФ. Ф. 102161. Оп. 1.Д.6. Л. 13, 14; Д. 7. Л. 21.

[39] ЦАМО РФ. Ф. 102161. Оп. 1. Д. 6. Л. 15.

[40] Там же. Д. 7. Л. 129; La Tribune. 1996. 23 Aoiit.

[41] ЦАМО РФ. Ф. 102161. Оп. 1. Д. 1. Л. 45; Д. 6. Л. 52, 53, 71, 88, 109.

[42] Там же. Д. 7. Л. 129.

[43] Постановление Совета Федерации Федерального собрания РФ «О ситуации в Чеченской Республике» от 8 октября 1996 г. № 336-СФ. См.: ГСПИ.

[44] Определение Конституционного суда РФ от 26 декабря 1996 г. № 103-О «Об отказе в принятии к рассмотрению запроса группы депутатов Государственной думы Федерального собрания о соответствии Конституции Российской Федерации «Принципов определения основ взаимоотношений между Российской Федерацией и Чеченской Республикой» и Совместного заявления, подписанных 31 августа 1996 г. в г. Хасавюрте». См.: Официальный сайт Конституционного суда РФ: http://www.ksrf.ru/.

[45] Указ Президента РФ «О мерах по обеспечению дальнейшего мирного урегулирования в Чеченской Республике» от 23 ноября 1996 г. № 1590. См.: ГСПИ.

[46] См.: ГСПИ.

[47] Балуевский Ю.Н. Уроки кавказских войн // Военно-исторический журнал. 2000. № 5. С. 9.

[48] РИА Новости, http://ria.ru/society/20150925/1281112538.html.

[49] По данным Центра этнополитических и региональных исследований (Мукомель В. И.), к 23 декабря 1994 г. дудаевцы потеряли 361 человек, а к началу февраля 1995 г. их потери достигли 800 человек (Постфактум – Официальная хроника, 1994, 28 декабря; Интерфакс – 1995 г., 3 февраля). В 1995 г. численность погибших боевиков вряд ли превысила тысячу человек По оценкам СИПРИ, в 1995 г. погибло 10-40 тыс. человек (SIPRI, Yeardook 1996, 24). В 1996 г. все потери (вместе с мирными жителями) составили около 6 тыс. человек. При этом со стороны сепаратистов погибло 700-900 человек, остальные 5 100 – мирные жители. (Исходя из этого 800 + 1000 + 900 = 2 700 человек).

[50] Население России в XX веке. Тезисы докладов. – М., 198, с. 65.

Контртеррористические операции на Северном Кавказе в 1999-2006 гг.

Развитие событий на Северном Кавказе после 1996 г. показало, что уступки федерального центра, зафиксированные принятыми в Хасавюрте «Принципами определения основ взаимоотношений между Российской Федерацией и Чеченской Республикой» и совместным заявлением, провозгласившим, что на них будет строиться дальнейший переговорный процесс, не привели к урегулированию конфликта. Надежды на то, что после выборов президента Чеченской Республики Ичкерия (ЧРИ) 27 января 1997 г. ситуация в ней стабилизируется, не оправдались.

12 мая 1997 г. Президент РФ Б.Н. Ельцин и президент ЧРИ А.А. Масхадов подписали Договор о мире и принципах взаимоотношений между Российской Федерацией и Чеченской Республикой Ичкерия. Стороны обязались навсегда «отказаться от применения и угрозы применения силы при решении любых спорных вопросов», а также строить «свои отношения в соответствии с общепризнанными принципами и нормами международного права»[1]. Правительства РФ и ЧРИ заключили соглашение[2], касавшееся выплат пенсий, пособий, зарплат, компенсаций, восстановления объектов жизнеобеспечения и социально-эконо-мического комплекса ЧРИ, а также Договор о взаимодействии в сфере таможенного дела.

Политика правительства Масхадова отличалась двойственностью, противоречивостью. В интервью «Российской газете» в 1999 г. начальник Управления по надзору за исполнением законов на территории Чеченской Республики Главного управления Генеральной прокуратуры РФ на Северном Кавказе И.И. Киселев отметил: «Все законодательство самопровозглашенной Ичкерии, как и политика ее лидеров, производят впечатление «эффекта редиски». Снаружи, для внешнего применения, – конституция чуть ли не европейского образца, где провозглашены основные права и свободы человека и гражданина, декларированы нормы международного права, закреплены красивые постулаты о стремлении к всеобщему и справедливому миру, основанному на общечеловеческих ценностях, а внутри – террористический анклав, где процветают разбой, насилие, работорговля и подневольный труд, производство наркотиков и фальшивой валюты, геноцид граждан нечеченской национальности»[3].

Окончательное превращение Чечни в криминальный и террористический анклав связано с тем, что лидеры чеченских боевиков стремились максимально расширить сферу своей преступной деятельности. Они оказывали влияние на предприятия топливно-энергетического комплекса, в частности нефтедобывающей и нефтеперерабатывающей промышленности, пытались взять под контроль золотодобывающую промышленность с целью контрабандного вывоза драгоценных металлов, контролировали отдельные крупные кредитно-финансовые структуры, проводили различные мошеннические операции через банки. Процветал «бизнес», основанный на похищении людей и получении за них выкупа.

Федеральные власти вынуждены были взять курс на противодействие исходившей из Чечни террористической и криминальной угрозе. 20 января 1997 г. была создана временная оперативная группировка сил для прикрытия административной границы Чечни с другими регионами России. В результате за год были пресечены более 30 террористических рейдов чеченских боевиков в приграничные районы. Но, несмотря на меры, предпринятые федеральными силовыми ведомствами, не удалось предотвратить ряд терактов (например, в апреле 1997 г. в Армавире, мае 1997 г. в Пятигорске, марте 1999 г. во Владикавказе). Особенно сложная обстановка сложилась на административной границе Чечни и Дагестана, где не проходило месяца без взрывов, обстрелов и похищения людей.

Сепаратистское руководство ЧРИ активно разрабатывало планы распространения зоны нестабильности на весь Северный Кавказ, прежде всего на Дагестан и Ингушетию. В Чечне усилилось влияние исламских экстремистов, которые пытались заменить лозунг создания национальной республики идеей построения исламского государства. Это вызвало внутриполитический кризис.

Масхадов в июне 1998 г., после столкновений между его сторонниками и религиозными экстремистами в Гудермесском районе, объявил ваххабизм в ЧРИ вне закона, но реализовать запрет на практике не удалось. Исламских экстремистов поддержали Ш.С. Басаев и З.А. Яндарбиев. В Чечне начали создаваться лагеря для обучения боевиков из числа молодых мусульман, приезжавших из разных регионов России. Значительную роль стали играть многочисленные арабские наемники, главной целью которых была дестабилизация обстановки на всем Северном Кавказе.

В августе 1999 г. из Чечни на территорию Дагестана вторглись отряды Ш.С. Басаева и международного террориста Хаттаба.

Президент ЧРИ А.А. Масхадов, не способный контролировать ситуацию, отмежевался от действий боевиков, но мер по их пресечению не предпринял.

Для противодействия боевикам Ш.С. Басаева и Хаттаба было принято решение создать Объединенную группировку федеральных сил в Республике Дагестан. Совместным приказом Минобороны, МВД, ФСБ, ФПС от 11 августа 1999 г. «О проведении контртеррористической операции на части территории Республики Дагестан» определены задачи органов государственного управления (ОГУ) в ходе контртеррористической операции (КТО). В район вторжения боевиков выдвинулись подразделения 136 мотострелковой бригады Минобороны, 102 бригады внутренних войск (ВВ) МВД, милицейские формирования центрального и республиканского подчинения.

Действия Объединенной группировки федеральных войск (сил) – ОГФВ(с) на Северном Кавказе в 1999-2006 гг. можно условно разделить на четыре этапа:

– первый (2 августа – 17 сентября 1999 г.) – отражение нападения незаконных вооруженных формирований (НВФ) на территорию Республики Дагестан;

– второй (октября 1999 г. – 22 января 2001 г.) – активные боевые действия по разгрому крупных НВФ и взятие под контроль территории Чеченской Республики;

– третий (22 января 2001 г. – 1 сентября 2003 г.) – действия по снижению диверсионно-террористической активности НВФ;

– четвертый (этап обеспечения общественной безопасности – 1 сентября 2003 г. – 2006 г.) – правоохранительная деятельность по восстановлению и обеспечению конституционного порядка в регионе.

Разгром НВФ на дагестанской территории в ходе первого этапа КТО не ликвидировал ни угрозу нападения бандформирований на сопредельные республики Северного Кавказа, ни террористическую угрозу для других субъектов Федерации, поэтому федеральная власть предприняла меры, соответствовавшие характеру этих угроз. Указом Президента РФ от 23 сентября 1999 г. № 1255с «О мерах по повышению эффективности контртеррористических операций на территории Северо-Кавказского региона Российской Федерации»[4], директивой министра обороны РФ от 28 сентября, совместным приказом руководителей силовых ведомств от 29 сентября и приказом командующего Временной оперативной группировкой сил от 30 сентября была создана Объединенная группи-

ровка войск (сил). В нее вошли объединения, соединения, воинские части и подразделения Вооруженных сил (ВС), внутренних войск, органов внутренних дел и подразделений МВД, МЧС, Минюста, ФСБ, Федеральной пограничной службы (ФПС), Федеральной службы железнодорожных войск (ФСЖВ), Федерального агентства правительственной связи и информации (ФАПСИ).

В Москве был сформирован Оперативный штаб (ОШ) руководства во главе с министром обороны маршалом РФ И.Д. Сергеевым, а в зоне конфликта – командование ОГВ(с) во главе с командующим войсками СКВО генерал-полковником В.Г. Казанцевым, оперативный штаб которого 27 сентября занял пункт управления в г. Моздок. В ОШ вошли представители основных министерств и ведомств силового блока. У командующего ОГВ(с) были заместители от МВД, ВВ МВД, ФПС, ФСБ, ФАПСИ, МЧС, ФСЖВ, позже и от Минюста. Министерство обороны и Генеральный штаб обеспечивали деятельность ОШ по координации усилий федеральных органов исполнительной власти, принимавших участие в контртеррористических операциях на территории Северо-Кавказского региона (СКР).

Уже в ходе отражения вторжения НВФ в Дагестан (операций в Ботлихском и Цумадинском районах, так называемой Кадарской зоне, проведенных силами ВВ МВД, местной милиции, ОМОНа при поддержке соединений и частей Минобороны) подтвердился вывод, сделанный по итогам первой чеченской кампании: главную роль на определенном этапе внутригосударственных вооруженных конфликтов должны играть Вооруженные силы. Опыт первого этапа КТО показал, что основу ОГВ(с) должны составлять соединения, части и подразделения в целостной организационно-штатной структуре со своими органами управления и обеспечения. Главные требования к руководству такой группировкой – централизованное управление войсками (силами), к обеспечению боевой деятельности – единство систем разведки, связи, РЭБ, инженерного, тылового и технического обеспечения[5].

ОГВ(с) создавалась в два этапа. В ходе первого была подготовлена зона безопасности достаточной глубины, основу которой составляли соединения, воинские части и подразделения ВВ МВД, расположенные вдоль административной границы с Чеченской Республикой, усиленные подразделениями Вооруженных сил. Они решали задачи прикрытия административной границы с Чеченской Республикой, обеспечения пропускного режима, охраны важных объектов и коммуникаций, развертывания основной группировки

войск (сил). Одновременно велось систематическое огневое воздействие по базам, лагерям, пунктам и объектам управления НВФ на территории Чеченской Республики.

В ходе второго этапа в районы предстоявших боевых действий железнодорожным, воздушным и морским транспортом были доставлены 61 батальон, подразделения обеспечения и обслуживания, большое количество воинских грузов. Основной объем перевозок выполнен с 12 по 30 сентября 1999 г. Для обеспечения их безопасности в соответствии с решением Оперативного штаба был разработан и реализован комплекс мероприятий по техническому прикрытию перевозок по железной дороге, охране и обороне объектов на коммуникациях. На наиболее опасных участках организовано авиационное прикрытие воинских эшелонов, выделялись подразделения саперов для поиска и уничтожения взрывных устройств, на поездах устанавливались генераторы помех.

Механизм создания группировки, определенный Оперативным штабом, предусматривал формирование интегрированных боевых порядков из соединений и частей Вооруженных сил и ВВ МВД с совместными пунктами управления при руководящей роли командования ВС на направлениях. Это обеспечило комплексность решения задач по выходу на установленные рубежи и в назначенные районы, максимально снизило возможность контактных форм боевых действий посредством упреждающего огневого поражения противника, создавало условия для последующего обеспечения действий ВВ МВД по «зачистке» населенных пунктов и местности.

На всех уровнях государственного управления были определены и реализованы меры информационного, психологического, экономического и политического воздействия, которые позволили обеспечить благоприятные условия для создания и развертывания войск (сил) Объединенной группировки. В основу ее формирования и функционирования был положен принцип прямого подчинения и непосредственной ответственности. Соединения и воинские части включались в Объединенную группировку преимущественно в штатном составе, со своими средствами усиления и органами управления, необходимыми средствами боевого, специального, тылового и технического обеспечения. В каждой группировке войск формировались полковые (батальонные) и дивизионные (бригадные) тактические группы со средствами усиления, способные выполнять задачи самостоятельно.

Замыслом второго этапа КТО предусматривалось очистить от НВФ районы Надтеречной территории Чеченской Республики,

концентрическим сдавливанием с запада, севера и востока оттеснить боевиков в южную (горную) часть республики и овладеть Грозным, последующими действиями нанести поражение оставшимся НВФ с одновременным перекрытием перевалов, чтобы воспрепятствовать их отходу в Грузию.

Для реализации этого замысла в ОГВ(с) были созданы следующие группировки войск (сил):

Группировка войск (сил) зоны безопасности по периметру административной границы ЧР, основу которой составили ВВ МВД;

– Восточная группировка войск (сил) (командующий – генерал-лейтенант Г.Н. Трошев) в составе: 13 батальонов, 11 батальонов особого назначения (бон) ВВ, 2 пограничных отряда (пого) ФПС, личного состава – 27 548 человек, танков – 70, БМП – 475, БТР – 367, орудий и минометов – 284, вертолетов – 15;

– Северная группировка войск (сил) (командующий – генерал-лейтенант В.В. Булгаков): 9 батальонов, 8 бон ВВ, личного состава – 15 434 человека, танков – 145, БМП – 394, БТР – 164, орудий и минометов – 252;

– Западная группировка войск (сил) (командующий – генерал-майор В.А. Шаманов): 18 батальонов, 16 бон ВВ, 1 пого ФПС, личного состава – 44 095 человек, танков – 142, БМП – 624, БТР – 301, орудий и минометов – 494, вертолетов – 42;

– комендатура зоны безопасности освобожденных районов – комендант зоны генерал-лейтенант И.И. Бабичев;

– группировки фронтовой и армейской авиации, ракетных войск и артиллерии, частей и учреждений тылового и технического обеспечения.

Заместителями командующих ОГВ(с), Западной, Северной и Восточной группировок назначались представители соответствующих силовых министерств и ведомств – МВД, ВВ МВД, ФПС, ФСБ, ФАПСИ, МЧС, ФСЖВ. Практически весь командный состав ОГВ(с) и группировок обладал опытом боевых действий.

Контртеррористическая операция ОГВ(с) в ЧР стала продолжением действий против НВФ, вторгшихся на территорию Дагестана. В период создания и сосредоточения группировок войск на направлениях велось систематическое огневое воздействие по базам, лагерям, пунктам, сетям и объектам управления НВФ в Чеченской Республике[6].

Второй этап контртеррористической операции условно делится на три периода:

– первый (с октября до середины декабря 1999 г.) – ввод войск (сил) на территорию ЧР и ликвидация НВФ на ее равнинной части;

– второй (со второй половины декабря 1999 г. по апрель 2000 г.) – овладение горной частью республики с одновременным освобождением Грозного в феврале 2000 г.;

– третий (с конца апреля 2000 г. по январь 2001 г.) – завершение разгрома оставшихся крупных НВФ.

С началом этого этапа КТО в октябре 1999 г. заместителем Председателя Правительства РФ – полномочным представителем Правительства РФ в ЧР был назначен Н.П. Кошман. Главными его задачами стало формирование на освобожденных территориях ЧР легитимных органов власти и координация их деятельности. Предполагалось, что началом возрождения республиканской власти будет возобновление работы органов законодательной власти субъекта РФ – парламента ЧР 1996 г. созыва и Государственного совета республики, но возобновить их деятельность не удалось.

Осенью 1999 г. командование ОГВ(с) активно использовало маневренные действия группировок войск (сил) на каждом из направлений. Для обеспечения беспрепятственного ввода войск и выполнения задач была создана система комплексного огневого поражения, предусматривавшая централизованное применение соответствующих средств, обеспечено поражение НВФ на всю глубину их действий. В отличие от первой кампании войска вводились не в походных порядках по основным магистралям, а в предбоевых и боевых порядках без привязки к транспортным коммуникациям. Соединения и части ОГВ(с) вели наступление на широком фронте, уточняя направления действий в зависимости от обстановки. НВФ не удалось создать позиционную оборону и оказать организованное сопротивление. При угрозе окружения боевики оставляли позиции.

К 20 октября федеральные войска освободили от НВФ Наурский и Шелковской районы Чеченской Республики севернее р. Терек и Надтеречный район южнее Терека. Там были сформированы центральная и районные военные комендатуры, приступившие к восстановлению конституционного порядка и законности. Юридическое оформление на федеральном уровне они получили позднее Указом Президента РФ от 4 октября 2002 г. № 1120 «Об утверждении Временного положения о военных комендатурах, дислоцированных на территории Чеченской Республики».

В начале ноября боевики организовали ожесточенное сопротивление на западном и восточном направлениях. Командование ОГВ(с), перебросив туда часть сил и средств из освобожденных северных районов Чечни, вынудило противника оставить подготовленные позиции. К середине декабря 1999 г. федеральные войска заняли 30 населенных пунктов по периметру Грозного, создав кольцо окружения и перекрыв основные дороги в Ленинском, Октябрьском, Заводском и Старопромысловском районах города. Завершился первый период второго этапа КТО.

25 декабря 1999 г. Северная группировка войск (сил), выполнив задачи, была расформирована. Ее войска (силы) и средства были переданы в другие группировки, в освобожденных районах Чеченской Республики создана зона безопасности, определены новые зоны ответственности. Войсковая полоса проведения КТО включала западную и восточную зоны, а также особый район – г. Грозный (район проведения специальной операции).

К середине января 2000 г. федеральные войска блокировали предгорные районы ЧР, чтобы воспретить доставку НВФ пополнений, вооружения, боеприпасов и материальных средств с южного направления. Для этого соединения и части ВВ МВД блокировали выходы из горных районов на равнинную часть Чеченской Республики.

Наибольшее количество федеральных сил и средств сосредоточилось в восточной зоне войсковой полосы проведения КТО и в особом районе. Предусматривалось активными рейдовыми и десантно-штурмовыми действиями группировок войск по сходящимся направлениям рассечь группировку НВФ в горной части Чечни, создать условия для занятия базовых районов и уничтожения боевиков по частям. Освобождение всей территории ЧР и разгром НВФ планировалось завершить к 20 января 2000 г. Овладение Грозным предусматривалось без применения тяжелого вооружения и военной техники, в основном действиями войсковых частей ВВ и сводных отрядов МВД. Привлечение к овладению городом подразделений МВД по ЧР, действовавших в составе федеральных войск, во многом объяснялось политической необходимостью. Соединения и части ВС предполагалось использовать только для создания внешнего кольца блокирования города, а также при необходимости – для огневой поддержки частей ВВ и сводных отрядов милиции.

Первая попытка овладения городом была предпринята 26 декабря 1999 г. по пяти направлениям. Из-за недооценки противни-

ка, недостатков в подготовке операции, управлении и огневом поражении она не имела успеха. Федеральные войска понесли существенные потери. В результате командование ОГВ(с) пришло к выводу, что необходим штурм города с активным привлечением соединений и частей ВС, артиллерии и авиации. Разведка боем накануне штурма не достигла цели, меры по введению противника в заблуждение оказались неэффективными, поэтому боевые действия приняли затяжной характер.

Были проведены перегруппировка сил, средств и дополнительная подготовка войск, к 16 января 2000 г. созданы и подготовлены штурмовые отряды от подразделений ВС, ВВ, ОМОНа и СОБРа МВД. Чтобы достичь внезапности, штурмовые отряды начинали боевые действия в разное время суток, иногда без огневой подготовки. Были выделены воинские части и подразделения, которые закреплялись на освобожденных территориях города путем организации батальонных районов обороны, ротных, взводных опорных пунктов и выставления блокпостов.

В ночь на 30 января остатки боеспособных отрядов НВФ попытались прорваться через кольцо окружения федеральных войск в районе населенного пункта Старая Сунжа. Впереди себя боевики гнали животных и пленных, катили металлические бочки. При этом до 300 боевиков были уничтожены, многие, в том числе Ш.С. Басаев, получили тяжелые ранения, но части НВФ удалось прорваться и уйти в горные районы республики[7]. 31 января штурмовые отряды федеральных войск (сил) вышли в центр Грозного. К 7 февраля весь город был взят под контроль.

Одновременно с освобождением столицы ЧР федеральные войска с 20 декабря 1999 г. приступили к освобождению Аргунского и Веденского ущелий, где, по разведданным, находились около 2,5 тыс. боевиков (реально их было свыше 6 000). Неудачи в первых наступательных боях заставили командование ОГВ(с) принять ряд нестандартных решений по повышению плотности войск, дооборудованию рубежей блокирования, совершенствованию системы огневого поражения и инженерного обеспечения. После освобождения Грозного главные усилия федеральных войск были сосредоточены в горной части ЧР. Основными способами разгрома противника там стали поисковые и засадные действия разведывательных групп, широкое применение обходящих и рейдовых отрядов при активной поддержке артиллерии и авиации. Вырабатывался алгоритм совместных действий. При выявлении крупных отрядов боевиков подразделения ВДВ захватывали гос-

подствующие высоты, а общевойсковые подразделения при поддержке авиации и артиллерии завершали блокирование и уничтожение НВФ.

29 февраля 2000 г. были завершены активные широкомасштабные действия по ликвидации основных сил НВФ, в Аргунском ущелье блокированы две крупнейшие группировки НВФ численностью около 3,5 тыс. человек. При попытке прорыва значительная часть боевиков, почти вся боевая техника, учебные базы и склады НВФ были уничтожены.

В ходе третьего периода второго этапа КТО (с конца апреля 2000 г. по январь 2001 г.) войска и силы завершали ликвидацию НВФ на территории Чеченской Республики.

В связи с общим изменением и относительной стабилизацией обстановки в республике руководство РФ приняло решение о восстановлении государственных институтов и социально-экономической сферы Чеченской Республики. Так как возобновить деятельность парламента ЧР 1996 г. созыва и Госсовета республики не удалось, в качестве фундамента новой власти была выбрана ее исполнительная ветвь. Результаты работы по формированию временных органов местного самоуправления, начатой в октябре 1999 г. под руководством заместителя председателя Правительства РФ – полномочного представителя Правительства РФ в ЧР, стали основой для следующего шага.

8 июня 2000 г. Президент РФ подписал Указ № 1071 «Об организации временной системы органов исполнительной власти в Чеченской Республике»[8]. В соответствии с ним представительство Правительства РФ в Чеченской Республике было упразднено, образована Администрация ЧР, утверждено Положение об организации временной системы органов исполнительной власти в Чеченской Республике. Главой Администрации ЧР 12 июня 2000 г. Указом Президента РФ № 1100[9] был назначен А.А. Кадыров.

В последующем в Указ от 8 июня 2000 г. № 1071 были внесены изменения Указами Президента РФ от 19 января 2001 г. № 52, от 16 мая 2002 г. № 475 и от 6 ноября 2002 г. № 1296. Указом № 52 из названия Указа № 1071, а также названия и текста утвержденного им Положения об организации временной системы органов исполнительной власти в Чеченской Республике исключено слово «временная»[10]. Кроме того, установлено, что глава Администрации ЧР «исполняет обязанности высшего должностного лица Чеченской Республики» (ранее он был руководителем высшего испол-

нительного органа государственной власти ЧР). Более широкие полномочия получило правительство Чеченской Республики.

В соответствии с требованиями Указа № 1071 Оперативный штаб и командование ОГВ(с) организовали взаимодействие с Администрацией ЧР по восстановлению хозяйства, нормализации жизни населения и проведению КТО.

Для решения проблем восстановления экономики и социальных вопросов в Правительстве РФ в ноябре 2000 г. была введена должность министра РФ по координации деятельности федеральных органов исполнительной власти по социально-экономическому развитию ЧР (В.В. Елагин, с ноября 2002 г. до упразднения должности 24 февраля 2004 г. – С.В. Ильясов). Он отвечал и за реализацию Федеральной целевой программы «Восстановление экономики и социальной сферы Чеченской Республики (2002 г. и последующие годы)», утвержденной постановлением Правительства РФ от 21 декабря 2001 г. № 889[11].

В результате второго этапа КТО было взято под контроль федеральных войск 90 проц. территории ЧР; уничтожены более 8 000 боевиков; разгромлено более 40 отрядов и 350 различных опорных пунктов противника; изъято 7,5 тыс. единиц огнестрельного оружия, сотни тысяч боеприпасов; ликвидировано около 200 минизаводов по перегонке нефти.

Несмотря на позитивные изменения, к началу 2001 г. в ЧР обстановка оставалась неустойчивой. Боевики, легализовавшиеся среди местного населения, могли воздействовать на социально-политические процессы, делали ставку на запугивание и террор против представителей органов власти и мирных жителей, поддерживавших федеральную власть, что осложняло внутриполитическое урегулирование.

Переход НВФ от открытой вооруженной борьбы к диверсионно-террористическим методам противоборства потребовал новых подходов к организации активных контрмер со стороны федеральных сил. В этой связи 22 января 2001 г. Президент РФ издал Указ № 61 «О мерах по борьбе с терроризмом на территории Северо-Кавказского региона Российской Федерации», который предполагал усиление мер противодействия террористам не только в Чеченской Республике, но и в Северо-Кавказском регионе в целом. Был определен состав Оперативного штаба по управлению контртеррористическими операциями на территории Северо-Кавказского региона РФ, его руководителем назначен директор ФСБ. Кроме того, глава государства потребовал: «Для непосредственного руко-

водства специальными силами и средствами... создать Региональный оперативный штаб, подчинив его Оперативному штабу»[12]. Руководство РОШ было возложено на заместителя директора – руководителя Департамента по защите конституционного строя и борьбе с терроризмом ФСБ РФ.

Составы ОШ и РОШ, а также передача общего руководства контртеррористическими операциями ФСБ наглядно свидетельствуют о переходе к невоенным мерам, активной работе спецслужб, опиравшихся на сдерживающий фактор военной силы. С этими изменениями начался третий этап КТО, основной целью которого было уничтожение лидеров НВФ, подавление террористической деятельности боевиков и создание тем самым благоприятных условий для дальнейшей стабилизации обстановки в республике.

Директивой руководителя РОШ № 2 от 1 февраля 2001 г. для организации управления группировкой специальных сил и средств, планирования, проведения специальных операций и информационно-аналитической работы был создан Центральный пункт боевого управления специальными операциями. Входившая в него группа планирования и проведения специальных операций (СпО) занималась организацией взаимодействия участвовавших в этих операциях сил и средств разных ведомств.

После успешных действий ОГВ(с) в 1999-2001 гг. обстановка в Чеченской Республике начала постепенно нормализовываться. Президент РФ в Послании Федеральному собранию РФ 18 апреля 2002 г., говоря о ситуации в Чечне, отметил: «Военную стадию конфликта можно считать завершенной... Каждый житель Чечни или выходец из нее должен ощущать себя полноценным гражданином Российской Федерации. И потому главная задача нынешнего этапа – это возвращение Чечни в политико-правовое пространство России. Это создание в ней дееспособных правовых институтов и собственных силовых структур. А в перспективе – проведение свободных выборов, полноценная система республиканской власти и экономически устроенная жизнь чеченского народа»[13].

Указом Президента РФ от 12 декабря 2002 г. № 1401 было утверждено Положение о проведении референдума ЧР по проектам ее конституции, законов ЧР «О выборах Президента Чеченской Республики» и «О выборах в Парламент Чеченской Республики». Он состоялся 23 марта 2003 г. Подавляющее большинство населения республики высказалось за новое устройство Чечни. Президент РФ, комментируя итоги референдума, отметил, что народ Чеченской Республики сделал выбор в пользу мира, позитив-

ного развития вместе с Россией, и констатировал: «Мы закрыли последнюю серьезную проблему, связанную с территориальной целостностью Российской Федерации»[14]. Для разработки проекта договора о разграничении предметов ведения и полномочий между федеральным центром и республикой распоряжением Президента РФ № 228-рп от 7 мая 2003 г. была создана рабочая группа.

В 2001-2003 гг. ОГВ(с) провела несколько десятков комплексных операций, у каждой из которых наряду со специфическими особенностями было много общего, прежде всего в подходах к планированию и проведению. Интенсивность и решительность мероприятий третьего этапа КТО существенно менялись как по объективным причинам, связанным с изменением состава и активности действий НВФ, так и по субъективным – в связи с политическими решениями.

В 2002 г. – первой половине 2003 г. из ЧР к местам постоянной дислокации выводились воинские части и подразделения. Основные задачи стали решать внутренние войска, органы МВД и ФСБ при поддержке подразделений и частей 42 гвардейской мотострелковой дивизии.

К лету 2003 г. НВФ уже не могли развертывать крупные группировки и вести масштабные боевые действия. Положительные результаты проведенного 23 марта 2003 г. в ЧР референдума по проектам ее конституции и упомянутым ранее законам свидетельствовали о поддержке населением процессов стабилизации. Анализ обстановки в регионе указывал на необходимость дальнейшего изменения подходов к применению силовых мер, перехода к правоохранительным мероприятиям с увеличением доли участия в них внутренних войск и органов МВД.

Большие надежды возлагались на деятельность военных комендатур, которые решали не только военные, но и социальные задачи, стали механизмом перехода от военных мер к мирной жизни, координировали деятельность территориальных структур федеральных органов исполнительной власти (ФОИВ) в Чеченской Республике, администраций районов и населенных пунктов, входили в систему исполнительной власти.

При переходе к четвертому этапу КТО – правоохранительному – Указом Президента РФ от 30 июня 2003 г. № 715 «О дополнительных мерах по борьбе с терроризмом на территории Северо-Кавказского региона Российской Федерации» руководство ОШ было возложено на министра внутренних дел РФ, а РОШ – на его заместителя[15]. Приоритетом стали обеспечение безопасности

граждан, снижение уровня террористической угрозы и общеуголовной преступности, восстановление социально-экономической сферы, формирование легитимных органов власти Чеченской Республики и местного самоуправления.

Летом 2003 г. в ЧР был создан Государственный совет республики (председатель Х.А. Исаев). В него вошли по два представителя от районов, в том числе главы районных администраций. 4 июля 2003 г. Президент РФ подписал Указ № 729 «О выборах первого Президента Чеченской Республики»[16], которые были назначены на 5 октября 2003 г. Им стал А.А. Кадыров. После его гибели 9 мая 2004 г. в результате теракта президентом ЧР в августе 2004 г. был избран А.Д. Алханов. Осенью 2005 г. прошли выборы в Парламент ЧР. Тем самым были завершены юридические процедуры восстановления конституционного строя в республике.

По мере изменения обстановки в ЧР и условий проведения мероприятий по восстановлению законности и правопорядка в 2003-2006 гг. постоянно оптимизировались управление и деятельность ОГВ(с). В октябре 2004 г. на заседании Оперативного штаба по управлению КТО на территории СКР РФ было принято решение о создании Объединенного пункта управления ОГВ(с) путем слияния ПУ ОГВ(с) и управления группировкой войск горной части ЧР[17]. В соответствии с распоряжением Президента РФ от 2 августа 2004 г. № 352рпс в субъектах Южного федерального округа (ЮФО) были созданы группы оперативного управления (ГрОУ)[18]. Их основным предназначением была координация действий сил разных ведомств до развертывания и начала работы Оперативного штаба при отражении внезапного нападения. В состав ГрОУ вошли представители Минобороны, ФСБ, МВД, ВВ МВД и МЧС в двенадцати субъектах РФ. Для координации оперативно-розыскной и разведывательной деятельности сил Минобороны, МВД и ФСБ в ходе КТО совместным приказом МО РФ и МВД РФ от 3 сентября 2004 г. была создана разведывательная служба ОГВ(с). Распоряжением Президента РФ от 13 сентября 2004 г. № 421-рп была образована Комиссия по вопросам координации деятельности федеральных органов исполнительной власти в Южном федеральном округе[19] под председательством полномочного представителя Президента РФ в ЮФО.

Совершенствование общегосударственной системы борьбы с терроризмом продолжилось Указом Президента РФ от 15 февраля 2006 г. № 116 «О мерах по противодействию терроризму»[20]. С этой целью был образован Национальный антитеррористический

комитет (НАК). Его председателем (по должности) стал директор ФСБ РФ.

В субъектах РФ для координации деятельности территориальных структур ФОИВ, региональных органов исполнительной власти и местного самоуправления по профилактике терроризма, а также по минимизации и ликвидации последствий его проявлений были образованы антитеррористические комиссии. Их руководителями по должности стали руководители высших исполнительных органов государственной власти субъектов Федерации.

Для организации планирования применения сил и средств федеральных органов исполнительной власти и их территориальных органов по борьбе с терроризмом, а также управления КТО в составе НАК был образован Федеральный оперативный штаб (ФОШ), а в субъектах РФ – оперативные штабы. На оперативный штаб в ЧР было дополнительно возложено непосредственное руководство специальными силами и средствами, а также организация планирования применения на территории Чеченской Республики выделенных сил и средств ОГВ(с).

Упомянутым указом было установлено, что руководителя ФОШ назначает председатель НАК, а руководителями оперативных штабов в субъектах РФ, за исключением Чеченской Республики, по должности являются руководители территориальных органов ФСБ РФ в соответствующих субъектах Федерации, если председателем комитета не принято иное решение. Руководителем оперативного штаба в ЧР по должности являлся заместитель министра внутренних дел РФ. Общее руководство деятельностью оперативного штаба в ЧР и Объединенной группировки осуществлял министр внутренних дел РФ.

МВД совместно с Минобороны было предписано до 15 декабря 2006 г. представить предложения по реорганизации Объединенной группировки, предусмотрев возможность поэтапного вывода в 2007-2008 гг. подразделений ВВ МВД и Вооруженных сил, дислоцированных в ЧР на временной основе.

Комиссия по вопросам координации деятельности федеральных органов исполнительной власти в ЮФО была преобразована в Комиссию по вопросам улучшения социально-экономического положения в Южном федеральном округе, а постоянно действующие группы оперативного управления при антитеррористических комиссиях в субъектах РФ, входящих в ЮФО, – в ГрОУ при оперативных штабах в субъектах РФ, находящихся в пределах Южного федерального округа.

Кроме того, Указом Президента РФ от 15 февраля 2006 г. № 116 были утверждены Положение о НАК, а также составы (по должностям) НАК, ФОШ, антитеррористической комиссии и оперативного штаба в субъекте РФ, оперативного штаба в Чеченской Республике.

На четвертом этапе КТО шел процесс выработки качественно новых подходов, основные усилия сосредоточивались на добывании агентурной и оперативной информации о членах НВФ, их пособниках и своевременном ее использовании в действиях сравнительно небольших групп специалистов оперативно-розыскной деятельности при поддержке подразделений ВВ МВД. Федеральным силам удавалось контролировать оперативную обстановку в Северо-Кавказском регионе и эффективно влиять на ее дальнейшую стабилизацию.

К началу февраля 2001 г. общая численность группировки федеральных войск в Чечне достигла 80 тыс. военнослужащих и сотрудников МВД, подразделения и части которой проводили упреждающие мероприятия по предотвращению терактов. По местам, где находились скопления боевиков, наносились артиллерийские и авиационные удары. Вооруженные столкновения ежедневно увеличивали потери сторон.

Так, по данным Генерального штаба ВС РФ с 1 октября 1999 г. по 1 февраля 2001 г. безвозвратные потери войск объединенной группировки составили 2 728 человек, число раненых достигло 7 971 человек. В целом же за период боевых действий в Дагестане и Чечне в ходе антитеррористической операции с 27 июля 1999 г. по 1 февраля 2001 г. подразделения и части Министерства обороны, внутренних войск и милиции МВД, пограничных войск, а также формирования других ведомств потеряли убитыми и умершими 3 007 человек[21], ранеными – 8 771 человек. Мирных жителей за этот период погибло около 1 000 человек.

Согласно официальным данным, с 1 октября 1999 г. по 23 декабря 2002 г. общие потери федеральных сил (всех силовых структур) в Чечне составили 4 572 человека убитыми и 15 549 ранеными. Таким образом, в эти цифры не включены потери в ходе боевых действий в Дагестане (август – сентябрь 1999 г.). После декабря 2002 г. публиковались, как правило, только цифры потерь Министерства обороны, хотя потери МВД РФ тоже были.

По оценкам Союза комитетов солдатских матерей России, официальные данные о людских потерях во Второй чеченской

войне занижены, по крайней мере, в два раза (примерно так же, как это происходило во время Первой чеченской компании).

Потери среди мирного населения до сих пор неизвестны.

В итоге этой операции была разгромлена военная машина режима Ичкерии, который в свое время имел больше 20 тыс. вооруженных боевиков, артиллерию, танки, тяжелые минометы и другую современную боевую технику.

По данным федеральной стороны, на 31 декабря 2000 г. потери боевиков составляли более 10 800 человек, на начало 2001 г. они превысили 15 тыс. человек, при этом было арестовано и уничтожено в боях более 40 «бригадных генералов» экстремистов. В июле 2002 г. сообщалось о 13 517 уничтоженных боевиках.

Командование боевиков оценивало понесенные с сентября 1999 г. по середину апреля 2000 г. (период наиболее интенсивных действий) потери в 1 300 погибших и 1 500 раненых. В интервью, данному в 2005 г. журналисту Андрею Бабицкому, Ш. Басаев озвучил цифру в 3 600 человек убитыми со стороны боевиков в 1999-2005 гг.

31 января 2006 г. Президент РФ заявил о завершении контртеррористической операции на территории Чеченской Республики[22]. С этого момента борьба с терроризмом в Северо-Кавказском регионе проводится в общегосударственном порядке.

Однако, несмотря на принимаемые военные, политические и административные меры, приносимые положительные результаты по урегулированию чеченской проблемы, обстановка здесь оставалась напряженной. Очередная кавказская антитеррористическая операция затягивалась. И, к сожалению, каждый день XXI века увеличивал число человеческих жертв.

ПРИМЕЧАНИЯ

[1] Россия и Чечня (1990-1997 гг.): Документы свидетельствуют. М., 1997; Интернет-ресурс http://www.nasledie.ru.

[2] См.: Соглашение между Правительством Российской Федерации и Правительством Чеченской Республики Ичкерия // Система «Гарант»: http://iv.garant.ru.

[3] Цит. по: Волхонский М.А., Муханов В.М. Россия на Кавказе. Пять веков истории: Научно-публицистические очерки. М.: Объединенная редакция МВД России, 2009. С. 381.

[4] Указ Президента РФ от 23 сентября 1999 г. № 1255с «О мерах по повышению эффективности контртеррористических операций на территории Северо-Кавказского региона Российской Федерации» // Система «Гарант»: http://base. garant.ru.

[5] Усиков А.В., Бурутин Г.А., Гаврилов В.А. и др. Военное искусство в локальных войнах и вооруженных конфликтах. Вторая половина XX – начало XXI века. М., 2008. С. 159, 160.

[6] Там же. С. 160-163.

[7] Трошев Г.Н. Моя война. Чеченский дневник окопного генерала. М., 2001 (http://militera.lib.ru).

[8] Указ Президента РФ от 8 июня 2000 г. № 1071 «Об организации временной системы органов исполнительной власти в Чеченской Республике» // Сайт Администрации главы и правительства Чеченской Республики: http:// adminchr.ru.

[9] Указ Президента РФ от 12 июня 2000 г. № 1100 «О главе Администрации Чеченской Республики» / Собрание законодательства РФ. 2000. № 24. Ст. 2579.

[10] Указ Президента РФ от 8 июня 2000 г. № 1071 «Об организации системы органов исполнительной власти в Чеченской Республике». Изменения // Система «Гарант»: http://base.garant.ru.

[11] Постановление Правительства РФ от 21 декабря 2001 г. № 889 «О федеральной целевой программе «Восстановление экономики и социальной сферы Чеченской Республики (2002 год и последующие годы)» // Система «Гарант»: http://base.garant.ru.

[12] Указ Президента РФ от 22 января 2001 г. № 61 «О мерах по борьбе с терроризмом на территории Северо-Кавказского региона Российской Федерации» // Сайт Института проблем международной безопасности РАН: http:// www. ipmbran. ru.

[13] Послание Президента РФ В.В. Путина Федеральному собранию РФ 18 апреля 2002 г. // Официальный сайт Президента РФ: http://2002.kremlin.ru.

[14] Путин В.В. «Мы закрыли серьезную проблему» // РИА «НОВОСТИ», 2003, 24 марта: http://ria.ru.

[15] Указ Президента РФ от 30 июня 2003 г. № 715 «О дополнительных мерах по борьбе с терроризмом на территории Северо-Кавказского региона Российской Федерации» // Референт: http://data.rbc.ru.

[16] Указ Президента РФ от 4 июля 2003 г. № 729 «О выборах первого Президента Чеченской Республики» // Система «Гарант»: http://base.garant.ru.

[17] Баранов В.П. Совершенствование системы управления внутренними войсками МВД России при чрезвычайных обстоятельствах // Фонд содействия научным исследованиям проблем безопасности «Наука-XXI»: http://www.naukaxxi.ru.

[18] Там же.

[19] Распоряжение Президента РФ от 13 сентября 2004 г. № 421-рп «Об образовании Комиссии по вопросам координации деятельности федеральных органов исполнительной власти в Южном федеральном округе» (с изменениями от 29 октября 2004 г., 18 февраля 2005 г.) // Правотека.ру: http://www.pravoteka.ru.

[20] Указ Президента РФ от 15 февраля 2006 г. № 116 «О мерах по противодействию терроризму» // Сайт Национального антитеррористического комитета: http://nak.fsb.ru.

[21] Поданным Генерального штаба на 01.02.2001 г. из состава сил МВД погибли 1373 чел. Среди них – 640 военнослужащих внутренних войск и 733 сотрудника милиции. (По данным МВД РФ на 10 ноября 2000 г. – Независимое военное обозрение, № 43, 17-23.11.2000 г.).

[22] Контртеррористическая операция в Чечне завершена// Информационное агентство «Национальные интересы». 2006. 31 января: http://www.niros.ru.

Хронология основных событий

1990 год

23-25 ноября – в Грозном состоялся первый Чеченский национальный съезд, на котором было объявлено о государственном суверенитете Чеченской Республики.

27 ноября – Верховный Совет Чечено-Ингушской АССР, опираясь на решение первого съезда чеченского народа, принял Декларацию о государственном суверенитете Чечено-Ингушской Республики.

1991 год

15 мая – Верховный Совет Чечено-Ингушской АССР объявил о создании Чечено-Ингушской Республики (ЧИР) в составе СССР.

17 мая – Верховный Совет Чечено-Ингушской Республики, учитывая принятие закона «О реабилитации репрессированных народов», одобрил проект союзного договора. Таким образом, Чечено-Ингушетия стала равноправным участником союзного договора и превратилась в шестнадцатую союзную республику в его составе. Этот акт был признан и одобрен правительствами СССР и РСФСР.

Июнь – Чеченский национальный съезд был преобразован в Общенациональный конгресс чеченского народа (ОКЧН). Председателем исполнительного комитета стал Джохар Дудаев.

1 сентября – исполнительный комитет ОКЧН постановил распустить Верховный Совет Чечено-Ингушской республики.

6 сентября – сторонники Д. Дудаева взяли штурмом здание ВС ЧИР. Депутаты оказавшие сопротивление погибли, председателя горсовета Грозного Виталия Куценко убили. Этот день был объявлен Днем восстановления государственной независимости чеченского народа.

15 сентября – депутаты Ингушетии всех уровней принимают на своем съезде декларацию о создании Ингушской республики в составе РСФСР.

27 октября – при участии международных наблюдателей прошли президентские и парламентские выборы в Чеченские республике. В результате выборов, которые были признаны международными наблюдателями из 27 стран, Президентом Чеченской республики был избран Джохар Дудаев.

1 ноября – избранный Президент ЧР Джохар Дудаев издал свой первый указ – «Об объявлении государственного суверенитета Чеченской республики».

9 ноября – введение на территории Чечни чрезвычайного положения.

9 ноября – группа из трех человек во главе с Шамилем Басаевым угнала самолет Ту-154 из Минеральных Вод в Турцию в знак протеста против введения в Чечено-Ингушской Республике режима чрезвычайного положения. В Турции террористы сдались местным властям и добились того, чтобы их отправили в Чечню. Самолет с пассажирами был возвращен в Грозный.

27 ноября – Президент Чеченской Республики, Верховный Главнокомандующий ВС ЧР Джохар Дудаев издал указ о национализации вооружения и техники воинских частей ВС СССР, которые размещались на территории Республики.

12 марта – Парламентом ЧР была принята Конституция Чеченской Республики, которая юридически закрепила государственную независимость чеченского народа.

1992 год

13 марта – Верховный Совет Республики Грузия принял акт о признании независимости Чеченской республики.

26 мая – Чеченская Республика подписала межправительственное соглашение с РСФСР о полном выводе российских войск с территории ЧР. Этим договором РСФСР юридически признала независимость Чеченского государства.

7 июля – последний российский солдат покинул территорию Чеченской Республики.

Начало ноября – спор за пограничный район привел к вооруженному конфликту между Ингушетией и Северной Осетией. Россия, которая ввела свои войска в регион, открыто встала на сторону осетин. На это болезненно отреагировали в Чечне (чеченцы вместе с ингушами принадлежат к единому народу). Также в Чеченской республике считали, что российское правительство просто воспользовалось возможностью ввести войска в приграничный с Чечней регион, собираясь использовать Ингушетию в качестве плацдарма для будущего военного наступления на Чечню.

1993 год

14 января – подписан протокол по итогам встречи делегаций Российской Федерации и Чеченской Республики в г. Грозный.

19 января – предложения Чечни о внесении в текст проекта договора положения о признании Чечни субъектом международного права, предоставлении ей государственного суверенитета.

10 февраля – на встрече оппозиционных сил Чечни для выработки единой программы выхода из политического и экономического кризиса поставлен вопрос о взаимоотношениях с Россией, высказывались мнения о необходимости проведения референдума по определению формы отношений с Россией.

14 февраля – Ю. Сосламбеков обвинил Д. Дудаева в «попытке узурпации власти в Чечне».

19 февраля – Д. Дудаев утверждает новую Конституцию и устанавливает режим президентской республики.

22 февраля – опросом граждан, в котором из 117 тыс. человек 112 тыс. граждан Чечни высказались за принятие новой Конституции, был установлен режим президентской республики.

Февраль-июнь – функционируют легальные Верховный Совет и Конституционный суд Чечни, которые поддерживались Городским собранием (мэрией) г. Грозный и ГУВД (С. Хаджиев, Ю. Сосламбеков, Я. Мамодаев, Б. Гантимиров и У. Автурханов).

15 апреля – начало бессрочного митинга оппозиционных Д. Дудаеву партий и движений Чечни на Театральной площади в Грозном.

25 мая – парламент, назначенное им правительство и муфтият Чеченской Республики в обращении к гражданам Чечни призвали их «встать на защиту Конституции, восстановить в республике законную власть» (в обращении говорилось: «Сейчас в республике установлен, по существу, незаконный авторитарный режим, приведший к небывалой в истории чеченского народа конфронтации одной части населения с другой»).

28 мая – Конституционный суд Чечни вынес решение о признании действий Д. Дудаева преступными, совершенными с целью незаконного захвата власти, лишения парламента полномочий, создания неконституционного правительства.

Май – антидудаевская оппозиция готовит референдум об отмене поста президента Чеченской Республики и о взаимоотношениях с Россией (отпечатанные бюллетени сложены в подвалах ГУВД и Мэрии).

2 июня	– первое покушение на Д. Дудаева.
3-4 июня	– вооруженные сторонники Д. Дудаева штурмом взяли мэрию Грозного и ГУВД (около 50 убитых).
6 июня	– Д. Дудаев распускает Конституционный суд Чечни.
12 июня	– жители Надтеречного района постановили считать недействительными на территории района все распоряжения Дудаева и возглавляемого им правительства.
17 июня	– Совет Национальностей Верховного Совета РФ принял Заявление, в котором призвал федеральные органы власти «незамедлительно предпринять необходимые шаги по нормализации положения в Чеченской Республике, ... защите прав и свобод личности».
7 августа	– второе покушение на Д. Дудаева путем обстрела Дома правительства (в покушении обвинен Б. Гантимиров).
Август	– действуют легальные администрации Надтеречного и Урус-Мартановского районов (Б. Гантимиров и др.).
13 октября	– попытка свержения правительства Д. Дудаева; отказ Чечни от участия в выборах в Государственную думу РФ (выборы в Чеченской Республике не проводились).
2 ноября	– заявление МИД Чеченской Республики от имени правительства о том, что «с точки зрения международного права Чечня ни раньше, ни тем более последние два года не входила в состав России. Она была в свое время захвачена, а захват юридически не оформлен даже формально».
16 ноября	– резкое возражение парламента Чечни по поводу того, что в проекте новой Конституции РФ Чеченская Республика упоминается в качестве субъекта Российской Федерации.
12 декабря	– принята Конституция Российской Федерации, согласно текста которой Чеченская Республика является субъектом РФ.
16 декабря	– создан Временный Совет Чеченской Республики, утверждено его Положение, избраны сопредседатели и рабочий президиум Временного совета (председатель – Умар Автурханов, глава администрации Надтеречного района).
16 декабря	– заявление Президента РФ о закрытии границы с Чеченской Республикой и взятии под контроль железных дорог, проходящих через ЧР.

1994 год

Январь	– в Послании Президента РФ Федеральному собранию подчеркнуто, что основой для урегулирования отношений между федеральной властью и Чеченской Республикой «могут стать проведение в Чечне свободных демократических выборов и переговоры по разграничению полномочий с федеральной властью.
25 марта	– Госдума приняла постановление «О политическом урегулировании отношений федеральных органов государственной власти с органами власти Чеченской Республики» (№ 75-1ГД), которое исключало возможность прямых переговоров с Дудаевым (условием заключения договора с Чечней было выдвинуто требование проведения в республике новых выборов в республиканские органы власти и в российский парламент под международным контролем).
5 апреля	– Президент РФ отдал распоряжение № 189-РП правительству «провести консультации с представителями органов власти и политических движений Чеченской Республики и подготовить проект договора о разграничении предметов ведения между федеральными органами власти и органами государственной власти ЧР и взаимном делегировании полномочий» (руководство Грозного отказалось от консультаций).

14 апреля	– Б. Ельцин дал официальное поручение правительству провести консультации с Грозным и на их основе подготовить договор с Чеченской Республикой (Э. Паин и А. Попов отмечают «некоторые явные странности» вроде трехмесячного формирования делегации и назначения ее главой С. Шахрая, объявленного Д. Дудаевым «врагом чеченского народа»).
4 июня	– создан Временный высший совет (У. Автурханов), дислоцированный в Знаменском, Урус-Мартане и Толстой-Юрте, и возобновил деятельность Верховный Совет Чечни (Ю. Сосламбеков). Д. Дудаев обвиняет Временный совет в подготовке ввода российских войск
Лето	– по мнению официальных представителей России (С. Филатов, С. Шахрай, Э. Паин и др.), в лице Временного Совета «появились силы», которые «уже контролируют значительную часть территории Чечни и способны «стабилизировать ситуацию».
Лето	– миссия Р. Хасбулатова в Чечне, у которого имелись существенные резервы и успехи в мобилизации антидудаевских сил, причем с опорой на мирные методы борьбы.
2 августа	– заявление главы Временного совета Чечни У. Автурханова об отстранении от власти Д. Дудаева, принятии на себя всей полноты власти, прекращении деятельности созданных им органов, признании их решений незаконными и не подлежащими исполнению. У. Автурханов обратился к Президенту России от имени Временного совета Чеченской Республики с просьбой считать Временный совет единственным органом власти и оказать ему поддержку, одной из основных задач ВС ЧР считает подготовку и проведение всеобщих выборов в Чечне, формирование правительства национального возрождения.
2 августа	– Д. Дудаев объявляет У. Автурханова предателем Родины.
Август	– Россия de-facto признает Временный Совет, как орган власти Чечни, выделив ему 150 млрд. руб. и приняв участие в осуществляемых им вооруженных действиях против правительства Д. Дудаева.
15-17 августа	– договоренность об объединении оппозиционных сил. Верховным главнокомандующим вооруженных формирований оппозиции становится Бислан Гантимиров.
17-20 августа	– неудачная попытка вооруженных формирований Временного совета Чечни овладеть Грозным (начало гражданской войны).
22 августа	– Р. Хасбулатов в качестве руководителя миротворческой миссии направил ультиматум Д. Дудаеву с требованием до 25 августа уйти в отставку.
Лето	– генералы А. Котенков и К. Цаголов (два заместителя министра по делам национальностей Н. Егорова) готовят свержение Д. Дудаева под прикрытием оппозиции и с участием российских военнослужащих.
3 сентября	– в обращении правительства России к чеченскому народу в связи с обострением обстановки в Чеченской Республике Д. Дудаеву предложено найти мужество и достойно уйти в отставку (обращение воспринято как вмешательство во внутренние дела Чечни).
5 сентября	– воинские части и подразделения Северо-Кавказского военного округа были приведены в высшую степень боевой готовности, ими был ужесточен контроль за воздушным пространством, взяты под контроль основные дороги, связывающие Чечню с другими регионами.
10-17 сентября	– гвардия Д. Дудаева разгромила в Урус-Мартановском и Шалинском районах вооруженные формирования оппозиции.
16 сентября	– Д. Дудаев вводит на контролируемых территориях военное положение.
20 сентября	– заявление главы Временного совета Чечни У. Автурханова о том, что мирные пути решения чеченской проблемы практически исчерпаны. Временный совет имеет полное право «нанести по режиму Д. Дудаева такой удар, чтобы он пал».

30 сентября – обстрел боевыми вертолетами Временного совета грозненского аэродрома (уничтожено пять гражданских и два военных самолета).

15 октября – активное, наступление на Грозный объединенной оппозиции (основная масса населения Чечни занимает выжидательную позицию, работает оппозиционный канал телевидения). Взяты под контроль восточная и северо-западная части Грозного. Из Москвы поступило указание покинуть город.

15 октября – отход отрядов оппозиции У. Автурханова и Б. Гантамирова на исходные рубежи в селениях Знаменское и Гехи (правительственные войска восстановили контроль в столице и других населенных пунктах).

23 ноября – Саламбек Хаджиев возглавил Правительство национального возрождения Чечни.

23 ноября – четвертый, самый мощный налет 9 вертолетов вооруженных сил Чечени на Грозный (член Президентского совета Э. Паин заявил о вероятности победы оппозиции, которой оказана федеральная поддержка).

26 ноября – силы Временного Совета Чечни при поддержке российских вертолетов и бронетехники атаковали Грозный с четырех сторон. Со стороны оппозиции в операции принимали участие 1200 человек, 50 танков, 80 бронетранспортеров (БТР) и 6 самолетов Су-27. Силы оппозиции, выдвигавшиеся со стороны Толстой-Юрта, добрались до Театральной площади, однако, не доходя до площади Шейха Мансура, попали в окружение. Гантамировцы, двигавшиеся со стороны Черноречья, в Заводском районе натолкнулись на отборных бойцов Абхазского батальона. В результате танки, оставшись без прикрытия пехоты, без особых затруднений добрались до центра города, где были расстреляны из гранатометов. Многие танкисты погибли, десятки попали в плен. Отряд Р. Лабазанова, пытавшийся войти в город через площадь Минутка и проспект Ленина к президентскому дворцу, подвергся мощному артиллерийскому обстрелу. Лишь два танка из отряда сумели выполнить задачу, но были подбиты на подступах к президентскому дворцу. Всего штурмующие потеряли 500 человек убитыми, более 20 танков, еще 20 танков были захвачены дудаевцами. В плен были взяты около 200 военнослужащих.

27 ноября – атака сил оппозиции на Грозный отбита, они отошли на исходные позиции в район села Толстой-Юрт.

29 ноября – Президент РФ обратился к участникам внутричеченского конфликта с требованием в течение 48 часов прекратить огонь и распустить все вооруженные формирования.

30 ноября – Президент РФ подписал Указ № 2137с «О мерах по восстановлению конституционной законности и правопорядка на территории Чеченской Республики», которым одобрено применение Вооруженных Сил.

30 ноября – Указом Президента РФ Н. Егоров назначен полномочным представителем Президента в Чечне.

30 ноября – создана группа руководства действиями по разоружению бандформирований в Чеченской республике в составе: Н. Егорова, В. Ерина, П. Грачева, С. Степашина, А. Куликова, С. Юшенкова и др.

1 декабря – Президент Российской Федерации издает указ по Северному Кавказу, согласно которому все лица, незаконно владеющие оружием, должны в 15-дневный срок передать его правоохранительным органам. Указ не выполняется.

4 декабря – парламент Конгресса народов Кавказа принял решение об оказании народами Северного Кавказа помощи Чечне в случае «вторжения» российских войск.

5 декабря – Совет Федерации еще раз подтвердил статус Чеченской Республики, как субъекта Российской Федерации.

8 декабря	– на Н. Егорова возложена обязанность по координации всех силовых структур в вопросах восстановления правопорядка в Чеченской Республике.
11 декабря	– Президент РФ подписал Указ № 2169 «О мерах по обеспечению законности, правопорядка и общественной безопасности на территории Чеченской Республики».
11 декабря	– части войск МО и ВВ МВД РФ вошли на территорию Чеченской Республики. Войска продвигались тремя колоннами с трех направлений: Моздокского (с севера через районы Чечни, контролируемые антидудаевской оппозицией), Владикавказского (с запада из Северной Осетии через Ингушетию) и Кизлярского (с востока, с территории Дагестана).
12 декабря	– Колонна федеральных войск была обстреляна со стороны станицы Ассиновская (Чечня). Среди российских военнослужащих имелись убитые и раненые. Ассиновская была окружена. У села Новый Шарой толпа жителей близлежащих сел блокировала дорогу. Около села Долинское боевики под командованием Вахи Арсанова нанесли ракетный удар по подразделению десантно-штурмового батальона российских войск из РСЗО «Град». В результате удара 6 военнослужащих погибли и 13 были ранены. Незадолго до удара разведка обнаружила чеченские «Грады», которые были готовы для нанесения ударов по российским позициям, однако командование не смогло воспользоваться разведданными.
31 декабря	– в 6 час. 00 мин. начались боевые действия за овладение городом Грозный. В ходе боя за город погибло более 1.000 российских военнослужащих

1995 год

9 января	– объявлено, что Правительство РФ с 8.00 10 января вводит 48-часовой мораторий на ведение боевых действий для вывоза раненых и погибших из зоны боевых действий.
12 января – 15 февраля	– возобновление военных действий в Грозном и на равнинной части Чечни.
12 января	– решением Государственной думы РФ образована Комиссия по исследованию причин и обстоятельств возникновения кризисной ситуации в Чеченской Республике. Председателем комиссии был назначен Станислав Говорухин (фракция ДПР), заместителем председателя – Вячеслав Никонов (фракция ПРЕС).
19 января	– федеральными войсками взят президентский дворец в Грозном.
27 января	– Президент РФ подписал Указ № 79 «Об обеспечении условий для воссоздания конституционных органов власти в Чеченской Республике». Поддержано создание Комитета национального согласия ЧР. Руководителем территориального управления федеральных органов исполнительной власти в ЧР назначен Н. Семенов – в ранге заместителя Председателя Правительства РФ (вместо Н. Егорова, освобожденного по состоянию здоровья).
1 февраля	– Генеральной прокуратурой РФ принято решение о привлечении Д. Дудаева к уголовной ответственности.
8 февраля	– Президент ЧРИ Д. Дудаев в месте со своими вооруженными отрядами покидает Грозный. Боевые действия продолжаются на юге и на востоке от города.
16-19 февраля	– договоренность о прекращении огня для обмена ранеными и военнопленными.
19 февраля	– Д. Дудаев заявил «о переносе войны в российские города».
20 февраля – 24 мая	– возобновление боевых действий. За первые два месяца боев после 11 декабря 1994 г., потери российских войск, по официальным данным, превысили 1,5 тыс. погибших и пропавших без вести, чеченские же потери

российские военные в разное время оценивали от 6670 до 15 тыс. погибших. По другим данным, российские потери в Чечне значительно выше. По оценке находившегося в зоне конфликта уполномоченного по правам человека при президенте России С. Ковалева, за первые два месяца боев российская армия потеряла в Чечне погибшими около 10 тыс. человек, а безвозвратные потери только среди мирных жителей Грозного от российской авиации и артиллерии составили около 24,5 тыс. человек. По мнению С. Ковалева, потери чеченской армии были в несколько раз ниже российской. Сходные цифры потерь привел и начальник штаба чеченской армии генерал А. Масхадов. По его словам, за два месяца боев погибло около 12 тыс. российских и около 600 чеченских военнослужащих.

20 февраля – Правительство России заявило о готовности к политическому урегулированию, но одновременно предупредило об «адекватных мерах» против вооруженных провокаций.

20 февраля – 27 апреля – перенос боевых действий в южные районы Чечни (Гудермес, Самашки, Бамут).

27 февраля – завершилось формирование второго внешнего кольца вокруг Грозного.

16 марта – 100 дивизия внутренних войск атакует западную группу чеченских боевиков, занимающих район Самашки – Бамут – Ассиновская (граница Чечни и Ингушетии).

23 марта – подписан Указ Президента РФ № 309 «О временных органах государственной власти в Чеченской Республике». 23 марта – установлен контроль (без штурма) федеральными войсками над городом Аргун.

28 марта – начальник штаба дудаевских формирований А. Масхадов предпринимает попытки вступить в переговоры о перемирии с командованием федеральных сил.

28 марта – командующий Объединенной группировкой федеральных войск в Чечне генерал-полковник А. Куликов заявил, что не намерен вести переговоры о перемирии с дудаевскими боевиками, а предметом встречи с руководством боевиков может быть «только полная сдача оружия и роспуск незаконных вооруженных формирований».

28 марта – федеральные войска окружили Гудермес, а 30 марта он был занят без боя. 29 марта федеральными войсками был блокирован, а 31 марта без боя занят Шали. Вооруженные формирования ЧРИ ушли из обоих населенных пунктов в значительной мере по настоянию их населения.

30 марта – федеральные войска без боя вошли в Шали.

31 марта – Указ Президента РФ о «Программе поэтапного урегулирования кризиса в Чеченской Республике».

31 марта – федеральные войска без боя вошли в Гудермес.

3 апреля – подписан Указ Президента РФ № 333 «О временных объединенных силах Чеченской Республики».

7-9 апреля – операция федеральных сил и МВД в селении Самашки, операцией командовал генерал А. Романов.

10 апреля – федеральные войска с минимальными потерями захватили Ачхой-Мортан, Давыденко и Новый Шарой.

15 апреля – начало боев за Бамут.

18 апреля – в окрестностях Бамута, при штурме высоты 444,4 – «Лысая гора», попала в засаду группа 7 отряда спецназа ВВ МВД РФ «Росич». В неравном бою спецназовцы потеряли 10 человек убитыми и 17 ранеными.

18 апреля – в Грозном обстреляна комендатура Заводского района.

21 апреля – в Грозном открылась конференция по достижению национального согласия в Чечне.

21 апреля – В. Черномырдин в обращении к чеченскому народу подтвердил намерение вступить в переговоры с командованием вооруженных формиро-

ваний, противостоящих федеральным войскам в Чечне, с целью достижения договоренностей о прекращении боевых действий с обеих сторон без предварительных условий.

24 апреля – в Чеченской Республике создано общественно-политическое движение «участников борьбы за восстановление конституционной законности в ЧР», объединившее участников оппозиции режиму Дудаева 1991-1994 г. (председателем избран Б. Гантамиров).

28 апреля – в подписанном Президентом РФ Указе «О дополнительных мерах по нормализации обстановки в Чеченской Республике» объявляется мораторий на ведение боевых действий в Чечне с 00 часов 28 апреля до 00 часов 12 мая. В случае вооруженных провокаций в ЧР действия подразделений и воинских частей ВОС, выполняющих задачи по разоружению всех незаконных вооруженных формирований на территории Чечни, определяются в соответствии с обстановкой.

28 апреля – 12 мая – одностороннее перемирие с российской стороны в связи с 50-летием Победы.

9 мая – Президент РФ Б. Ельцин заявил на встрече с федеральным канцлером ФРГ Г. Колем, что «классическая военная доктрина в Чечне завершена» и теперь восстановлением конституционного порядка там будут заниматься подразделения МВД.

12-24 мая – массированные обстрелы и бомбардировки Бамута, Орехова.

25 мая – в Грозном начались переговоры по мирному урегулированию чеченского конфликта (РФ – Н. Семенов, В. Зорин) при участии ОБСЕ (А. Эрдеш).

25-26 мая – договоренность о прекращении огня.

27 мая – июнь – возобновление боевых действий.

Июнь – бои в Введенском и Аргунском ущельях, взятие Ведено (5 июня), Шатоя и Ножай-Юрта (12 июня).

14 июня – чеченскими боевиками (группировка около 100 человек под руководством Ш. Басаева) провела террористическую операцию в городе Буденновске (Ставрополье). Акция приурочена к совещанию Большой семерки в Галифаксе (Канада), на которое был приглашен Б. Ельцин. Захвачены телефонный узел, здания местной администрации и городской больницы, в которых удерживаются 1000 (более 1500) заложников. Часть бандформирований отступает к Чечне, уводя с собой около 200 заложников. Их требование – немедленное прекращение всех боевых действий в Чеченской Республике и вывод российских войск.

15 июня – Комитет национального согласия Чеченской Республики утвердил срок выборов в высшие органы представительной власти ЧР.

15 июня – встреча на чечено-дагестанской границе В. Зорина и А. Куликова с А. Масхадовым с участием Ш. Мессароша и О. Пелена.

18 июня – неудачный штурм больницы федеральными войсками и частями спецназа. В результате штурма Буденновска погибло 129 человек, огнестрельные ранения различной степени тяжести получило 415 человек.

19 июня – 30 июля – переговоры при участии ОБСЕ.

21 июня – двусторонний мораторий на период переговоров, проходящих 19-21 июня.

28-29 июня – сильная перестрелка в центре Грозного.

30 июня – Н. Егоров, С. Степашин, В. Ерин освобождены от занимаемых должностей в связи с событиями в Буденновске.

3 июля – на встрече с А. Вольским Д. Дудаев отверг «нулевой» вариант, в соответствии с которым нынешнее и прежнее руководства Чечни уходят в отставку до назначенных на 5 ноября выборов, а в качестве временного органа управления формируется коалиционное правительство.

5 июля	– на встрече Председателя Правительства РФ В. Черномырдина с членами российской делегации на переговорах в Чечне российским руководством заявлялось, что выход за рамки Конституции РФ исключен, и вопрос о возможном изменении статуса Чечни ставиться не должен.
7 июля	– массовая демонстрация и митинг с антироссийскими лозунгами в г. Грозном.
9 июля	– совместное заявление Правительства национального возрождения и Комитета национального согласия Чечни о готовности включить в свой состав «умеренных» представителей из окружения Д. Дудаева в случае несогласия последнего на «нулевой» вариант.
10 июля	– Конституционный суд РФ начал рассмотрение запроса депутатов Государственной думы РФ и Совета Федерации о конституционности актов Президента и Правительства РФ, положивших начало боевым действиям в Чечне. Позже КС признал правомочным вмешательство Президента и Правительства РФ в чеченский конфликт.
30-31 июля	– заявление Дудаева о нелегитимности соглашения, «достигнутого под давлением российской стороны».
30-31 июля	– Конституционный суд РФ вынес решение о законности действий Президента и Правительства РФ в Чечне (7 из 18 судей, однако, остались при особом мнении).
8-9 августа	– атаки боевиков на аэродром Ханкала.
15 августа	– Президент РФ Б. Ельцин заявил, что «если ответа на заявление правительства России не будет или будет ответ, нас не удовлетворяющий, мы примем особые экстренные меры, в том числе и военные».
25 августа	– полномочным представителем Президента РФ в Чеченской Республике назначен секретарь Совета безопасности при Президенте РФ Олег Лобов.
13 сентября	– на пресс-конференции в Грозном депутаты Верховного Совета Чечено-Ингушской Республики заявили, что выборы в Чечне могут быть признаны незаконными, так как деятельность ВС ЧИР была насильственно прекращена осенью 1991 года националистами Д. Дудаева при поддержке Р. Хазбулатова. Однако ВС остается единственным легитимным органом власти в Чечне.
Октябрь	– мэр Грозного Б. Гантамиров высказался против переговоров с представителями Дудаева и выступил за продолжение боевых действий, потребовал убрать миссию УБСЕ из Грозного (Правительство национального возрождения аннулировало решение мэра).
6 октября	– в центре Грозного тяжело ранен командующий Объединенными федеральными войсками генерал Анатолий Романов.
11 октября	– чеченское руководство заявило о приостановлении процесса выполнения соглашения от 30 июля по блоку военных вопросов.
11 октябрь – май	– переход к автономным действиям в тылу федеральных войск.
14 октября	– российская авиация нанесла удары по селениям Дарго и Белгатой
24 октября	– на заседании Комитета национального согласия Чечни была принята отставка У. Автурханова. На пост председателя комитета избран Л. Магомадов, утверждена кандидатура Д. Завгаева на посту председателя Правительства национального возрождения, С. Хаджиев переходит на работу в Правительство РФ.
24 октября	– Ш. Басаев организовал засаду у села Харачой Введенского района, в которую попала бронегруппа 506 мотострелкового полка (убито 17 военнослужащих и один боец ОМОНа, 7 солдат ранено, один пропал без вести).
24 октября	– прекратило свое существование Правительство национального возрождения, переименованное новым премьер-министром Д. Завгаевым в Правительство Чеченской Республики.

5 ноября – утверждено положение о выборах главы Чеченской Республики.

Ноябрь – в интервью СМИ П. Грачев заявил: «Ставка на силу в Чечне должна быть сохранена».

10 декабря – дудаевские боевые формирования под командованием С. Радуева и С. Гелисханова захватывают Гудермес. Через десять дней этот, второй по значению город Чеченской Республики, был освобожден федеральными войсками.

15 декабря – главой Чеченской Республики избран Д. Завгаев (А. Масхадов, Ш. Басаев накануне заявляли о том, что выступают против выборов и попытаются их сорвать); в голосовании приняли участие более 50% избирателей, из них около 90% отдали свои голоса за кандидата на пост главы республики Д. Завгаева.

15 декабря – боевики Руслана Гелаева, в знак протеста против выборов Д. Завгаева, захватили Урус-Мартан и Ачхой-Мортан.

20 декабря – первая совместная операция российских войск с чеченским ОМОНом в Урус-Мартане.

22 декабря – общая численность дудаевских боевиков составляет около 6 тыс. человек, из них 2 тыс. непримиримых, «у которых руки в крови». Эти данные привел на пресс-конференции в центральном офисе агентства «Интерфакс» в Москве заместитель командующего внутренними войсками МВД РФ генерал-лейтенант С. Кавун.

Декабрь – подписано соглашение об основных принципах взаимоотношений между РФ и Чеченской Республикой.

1996 год

6 января – Д. Завгаев заявил, что введет в правительство старейшин ведущих чеченских тейпов.

9 января – отряды боевиков из более чем 400 человек под командованием дудаевского зятя Салмана Радуева, Хункара Исрапилова и Турпал-Али Атгериева, пересекли чеченскую границу и вошли в дагестанский город Кизляр, захватив в городе более 1500 заложников, закрепились в городской больнице. Бои идут по всей территории города, обстреливаются железнодорожный вокзал и аэропорт, где уничтожены 2 вертолета. Требование террористов те же, что полгода назад выдвинул Ш. Басаев, – вывод из Чечни федеральных войск (убито 32 человека, 7 сотрудников милиции и 60 мирных жителей получили огнестрельные ранения различной степени тяжести). Процесс освобождения заложников продолжался месяц – до 19 февраля. В ходе операции уничтожено 153 боевика, убито 11 заложников, от рук террористов погибло 26 солдат и офицеров.

15 января – на окраины Грозного просочились боевики и завязали бой. Взорван кинотеатр «Космос». Предположительно боевиками командует Ш. Басаев. С 11.00 часов московского времени в городе запрещено движение автотранспорта. Центр города блокирован федеральными войсками. С 19.00 часов по любому, кто передвигается по городу, открывается огонь без предупреждения.

15 января – Президент России Б. Ельцин заявил о начале полномасштабных боевых действий против боевиков.

15-18 января – противостояние федеральных сил и группы С. Радуева в дагестанском селе Первомайское. Основные силы боевиков отошли.

16 января – дудаевские боевики захватили в заложники 29 ставропольских монтажников на Грозненской ТЭЦ-2.

16 января – захват в турецком порту Трабзон террористами группировки «Внуки Шамиля» во главе с М. Токджаном, воевавшем в батальоне с Ш. Басаевым, парома «Аврасия». Среди 223 захваченных ими заложников было около 100 россиян. В результате переговоров с турецкими вла-

стями террористы сдались и позднее были приговорены к различным срокам заключения.

26 января – призыв представителя Д. Дудаева в Дагестане к началу боевых действий против российских войск: «Вставай, Дагестан, на газават!».

28 января – предложение Д. Дудаева по организации посреднических переговоров.

28 января – оппозиционные власти Чечни предложили Б. Громову, М. Горбачеву, Г. Зюганову, Г. Явлинскому включиться в процесс ускорения принятия решения о прекращении русско-чеченской войны в качестве посредников, поскольку с «нынешним кремлевским руководством невозможно говорить ни о чем кроме войны». В связи с этим чеченская сторона заявила, что: 1) готова обменять российских военнопленных на чеченских граждан, находящихся в российском плену; 2) приветствует посредническую миссию в этом вопросе Б. Громова, М. Горбачева, Г. Зюганова, Г. Явлинского; 3) уполномочивает российских граждан Н. Гончара и А. Краснова для проведения необходимой организационной деятельности.

29 января – по дороге из Урус-Мартана в Грозный посланник Патриарха Московского и Всея Руси в Чечне отец Сергий (Жигулин) и сопровождавший его настоятель грозненской церкви Михаила Архангела отец Анатолий (Чистоусов) были взяты в заложники боевиками из группы Ахмета Закаева.. Отец Сергий был затем отпущен, а отец Анатолий увезен в неизвестном направлении.

7 февраля – Президент России Б. Ельцин накануне встречи с главами администраций краев и областей России определил стратегию федерального центра в отношении чеченского урегулирования. Он заявил, что в данный момент разработаны семь вариантов окончания войны в Чечне, – анализом которых занимается специальная группа во главе с В. Черномырдиным с целью нахождения компромиссного варианта, которое устроит всех участников конфликта, прежде всего чеченский народ.

10 февраля – депутаты Государственной думы РФ единогласно проголосовали за объявление амнистии в отношении пленных боевиков. В постановлении указывается, что акт амнистии может быть применен только при условии освобождения заложников.

10 февраля – Д. Дудаев потребовал в обмен на 12 захваченных в селе Первомайском новосибирских милиционеров девять своих боевиков, плененных а Кизляре.

14 февраля – по инициативе В. Зорина Государственная дума обратилась к Президенту РФ Б. Ельцину и Председателю Совета Федерации РФ Е. Строеву с предложением о создании Государственной комиссии по урегулированию кризиса в Чеченской Республике.

17-20 февраля – штурм поселка Ойсхара на востоке Чечни российскими войсками. Большие потери обеих сторон: чеченцы признают гибель 20 бойцов со своей стороны и заявляют об уничтожении 300 российских военнослужащих. Российская сторона признала гибель 18 своих солдат и утверждала о гибели 200 боевиков. А. Масхадов и С. Радуев успевают уйти.

18 февраля – поездка в Чеченскую Республику комиссии Государственной думы РФ во главе с Э. Воробьевым с намерением создать на территории, контролируемой Д. Дудаевым, действующую миссию нижней палаты парламента.

20 февраля – начало операции федеральных войск по уничтожению боевиков в поселке Новогрозненском (идут уличные бои, в отдельных домах созданы опорные пункты, откуда боевики ведут плотный огонь).

20 февраля – группа депутатов Государственной думы РФ представила «Меры по урегулированию кризиса в Чечне».

3-4 марта – боевая операция в Серноводске. Боевики полевого командира А. Закаева теряют, по официальным российским данным, более 100 человек убитыми, но прорываются из блокированного населенного пункта.

7-11 марта	– штурм Грозного боевиками под командованием А. Масхадова, перестрелки между мелкими группами боевиков и силами правопорядка. Основные силы дудаевцев покинули город, потеряв в ходе боев, по официальным источникам, около 170 человек. Город взят под контроль федеральных сил.
15 марта	– парламентарии Латвии направили Правительству и Государственной думе РФ послание с осуждением «российского империализма и применяемой в Чечне тактики выжженной земли».
23 марта	– взятие федеральными войсками Аргуна.
29 марта	– Д. Дудаев в интервью английской газете «Индепендент» заявил о готовности к переговорам с коммунистической партией.
30 марта	– взятие федеральными войсками Гудермеса и Шали.
31 марта	– Президент России Ельцин подписал Указ «О программе поэтапного урегулирования кризиса в Чеченской Республике».
Март	– российские войска вновь берут штурмом селения Самашки и Орехово. Потери боевиков полевого командира Х. Хачукаева в Самашках составили от 40 до 100 человек убитыми. В Орехово гибнет до 40 боевиков, российская армия лишилась 28 человек убитыми и 69 ранеными, хотя чеченцы утверждают об уничтожении 100 военных, 4 танков и 10 БМП.
16 апреля	– Д. Дудаев высказался в интервью Интерфаксу за мирные переговоры с Москвой через посредников. Посреднические услуги он намерен предложить президенту С. Димерелю. Посреднические функции готовы взять премьер-министр Малайзии и король Иордании. Привлечение посредников из дальнего зарубежья, позволит вынести проблему чеченского урегулирования за рамки внутреннего дела России. Возможно участие в переговорах президентов Татарии и Казахстана.
16 апреля	– в Аргунском ущелье у села Ярыш-Марды попала в засаду колонна российских войск, погибло более 70 человек.
16 апреля	– федеральные войска проводят разминирование сел Старый Ачхой и Орехово, позиции боевиков в районе села Бамут бомбит авиация.
20 апреля	– под эгидой главы Чеченской Республики Д. Завгаева проведен Общенациональный форум.
В ночь на 22 апреля	– в районе села Гехи-Чу в 30 километрах от Грозного в результате авиационного удара был убит президент ЧРИ Джохар Дудаев.
22 апреля	– в связи со смертью Д. Дудаева Зелимхан Яндарбиев объявлен Госсоветом обороны ЧРИ президентом Чеченской Республики.
23 апреля	– бывший глава чеченской делегации на переговорах с Москвой Яриханов заявил: «Дудаев убит, в этом нет сомнения. Вместе с Дудаевым погибло несколько человек из числа его ближайшего окружения, в том числе его помощник Дуквах Ибрагимов, а также военный прокурор Магомед Жаниев». Армейское командование подтвердило: ракетный обстрел местности, где якобы находился в это время лидер чеченских сепаратистов, имел место. Вместе с тем, смерть Д. Дудаева оставила ряд вопросов.
29 апреля	– попытка покушения на З. Яндарбиева.
Май	– по заявлению генерал-лейтенанта Иванова у оппозиции осталось 1,5 тыс. боевиков и до 3 тыс. ополченцев.
11 мая	– заявление Б. Ельцина о необходимости трехсторонних переговоров в Чечне и о намерении организовать эти переговоры.
13 мая	– по сообщению главы администрации Урус-Мартановского района Ю. Эльмурзаева, ракетно-бомбовые удары по Урус-Мартану были спровоцированы «целенаправленной дезинформацией федерального командования».
14 мая	– федеральная авиации и артиллерия нанесли удары по позициям боевиков у сел Старый Ачхой и Бамут на западе Чечни.

16 мая	– представитель главного штаба боевиков подтвердил информацию о переходе подразделений вооруженной оппозиции к новой тактике ведения боевых действий. Командование отказалось от «обозначения линии фронта как таковой» и определило переход к автономным действиям, в том числе в тылу федеральных войск при строгом централизованном командовании.
17 мая	– заключен Договор между Чеченской Республикой и Северной Осетией о установлении прямых связей между организациями всех форм собственности, о налаживании рыночных отношений, развитии приоритетных для Северного Кавказа отраслей, в том числе и топливно-энергетической.
19-24 мая	– федеральные войска ведут жестокие бои за овладение Бамутом. В мае российские войска также устанавливают контроль над селами Гойское и Старый Ачхой.
24 мая	– Указ Президента РФ «О порядке выделении финансовых средств, направляемых на восстановление экономики и социальной сферы Чеченской Республики и контроле за их использованием».
27 мая	– встреча в Кремле Б.Ельцина с руководителями сепаратистских сил Чечни, завершилась подписанием Договора о прекращении огня в Чечне.
28 мая	– заседание в Москве рабочих групп по вопросу урегулирования вооруженного конфликта на территории Чеченской Республики и подписание соответствующих протоколов.
28 мая	– посещение Президентом РФ Б. Ельциным Чеченской Республики. Выступая перед военнослужащими российской армии, он заявил: «Война окончилась, вы победили, победа за вами, вы победили мятежный дудаевский режим». Об этом же свидетельствуют заявления «О военной победе Российских войск» над чеченскими боевиками генерал-полковника Квашнина.
31 мая	– убит Руслан Лабазанов.
1 июня	– согласно достигнутых договоренностей на территории Чеченской Республики прекращены боевые действия.
6 июня	– заключен Договор о дружбе и сотрудничестве между Чеченской Республикой и Ростовской областью.
6 июня	– Национальный конгресс ХНВ решил: «3. Призвать ООН признать Чеченскую Республику Ичкерию субъектом международного права, исходя из формы и мотивов ее образования и ситуации, складывающейся в ее взаимоотношениях с Российской Федераций, ... сделавшей невозможной любые другие формы взаимоотношений между Российской Федерацией и Чеченской Республикой Ичкерией, кроме как отношений субъектов международного права: двух независимых государств».
13 июня	– Президент РФ Б. Ельцин утвердил протоколы заседаний Комиссии по переговорам об урегулировании вооруженного конфликта в Чеченской Республике.
14 июня	– Президент РФ поручил Госкомиссии РФ по урегулированию кризиса в Чеченской Республике подготовить план мероприятий по реализации Московских соглашений о прекращении боевых действий в Чечне и договоренностей рабочих комиссий федеральных властей и чеченских сепаратистов.
16 июня	– избрано Народное собрание Чеченской Республики.
18 июня	– Президент России одобрил план действий по урегулированию конфликта в Чеченской Республике, разработанный по итогам последних переговоров с представителями чеченских сепаратистов в Чечне и Назрани. Цель плана – обеспечить полное прекращение военных действий, поэтапный вывод федеральных войск с территории республики, обмен пленными и незаконно удерживаемыми лицами, активизацию внутричеченского диалога.
19 июня	– по оценке генерал-лейтенанта В. Иванова, оппозиция насчитывала 4 тыс. бойцов.

19 июня – по мнению руководителя рабочей группы Государственной комиссии по Чечне Э. Паина, назначение 18 июня генерала А. Лебедя секретарем Совета безопасности и помощником Президента по национальной безопасности «может значительно улучшить перспективы решения Чеченской проблемы».

21 июня – в целях привлечения к переговорам всех слоев чеченского общества З. Яндарбиев подписал указ о предании делегации оппозиции на переговорах с федеральной стороной статуса «государственной комиссии», состав которой расширен до 28 человек за счет введения представителей общественно-политических движений и партий, а также общественных деятелей (ранее в состав делегации оппозиции в переговорах входили только начальник штаба чеченских вооруженных формирований А. Масхадов, Х. Яриханов (глава делегации на переговорах летом 1995 г.), полевой командир А. Закаев, министр информации М. Удугов, вице-президент в руководстве оппозиции С.-Х. Абумуслимов и министр внутренних дел в правительстве сепаратистов К. Махашев).

21 июня – по словам представителя госкомиссии С. Слипченко, «смена силовых министров – активных приверженцев силового разрешения конфликта, означает для российских властей переход на позиции политического реализма, носителями которого являются Президент РФ Б. Ельцин и премьер-министр В. Черномырдин.

9-11 июля – возобновление широкомасштабных военных действий в южных районах Чеченской Республики. Российские войска проводят успешные операции в селах Гехи и Махкеты, в Шатойском и Веденском районах Чечни.

11 июля – в бою за село Гехи гибнут командиры с обеих сторон – командующий Юго-Западным фронтом Вооруженных Сил ЧРИ генерал Докку Махаев и заместитель командующего Северо-Кавказским округом ВВ МВД РФ генерал-майор Н. Скрипник. Одновременно крупные группы боевиков почти ежедневно атакуют позиции российских войск у селения Бамут, но их отражают при помощи минометов и артиллерии.

6 августа – начало операции «Джихад», в ходе которой отряды Ш. Басаева, С. Гелисханова и Закмева под общим командованием А. Масхадова восстанавливают контроль над Грозным. В результате боев в городе с 6 по 22 августа 1996 года погибло 494, ранено 1407 и пропало без вести 182 военнослужащих и сотрудников милиции. Федеральные войска в Гудермесе и Аргуне также блокированы боевиками.

15 августа – поездка в Чечню секретаря Совета безопасности, полномочного представителя Президента РФ в Чечне А. Лебедя. В селении Старые Атаги он встретился с З. Яндарбиевым и А. Масхадовым.

22 августа – первый раунд переговоров секретаря Совета безопасности России А. Лебедя и начальника штаба дудаевских войск А. Масхадова.

28 августа – под контроль чеченских отрядов перешли Гудермес, Аргун и Шали.

30 августа – второй раунд переговоров А. Лебедя и А. Масхадова, в результате чего было заключено Соглашение «О неотложных мерах по прекращению огня и боевых действий в г. Грозный и на территории Чеченской Республики», вошедшее в историю как Хасавьюртовское соглашение.

23 ноября – подписание В. Черномырдиным и А. Масхадовым «Временного соглашения об основах отношений между Российской Федерацией и Чеченской республикой». Договор носил компромиссный характер: Россия de-jure не признавала независимость Чечни, но на деле соглашалась с ее самостоятельным существованием. Окончательно статус Чеченской республики должен был быть определен через пять лет, т.е. в 2001 году.

31 декабря – завершен вывод всех федеральных войск с территории Чеченской Республики.

1997 год

27 января – в Чеченской Республике состоялись президентские и парламентские выборы. Президентом ЧРИ был избран Аслан Масхадов.

12 мая – в Москве Б. Ельцин и А. Масхадов подписали договор о мире и принципах взаимоотношений между Российской Федерацией и Чеченской Республикой Ичкерия.

1998 год

3 февраля – А. Масхадов издал указ о введении в Чеченской Республике шариатского правления «в полном объеме». Он поручил парламенту и муфтияту в течение месяца разработать проект шариатской Конституции.

Апрель – в Грозном был создан «Конгресс народов Ичкерии и Дагестана», под председательством Ш. Басаева. Активную роль в нем играли также дагестанские исламисты, перебравшиеся в Чечню. Двое из трех заместителей Ш. Басаева были дагестанцами. От имени народов Дагестана и Чечни конгресс наделил себя правами на любые действия, в том числе и политические.

Май – в Центральном Дагестане, в т.н. Кадарской зоне (селения Кадар, Карамахи, Чабанмахи), возникла своеобразная «ваххабитская республика»: местные крестьяне провозгласили независимость своих селений и полностью вышли из-под контроля российских и дагестанских властей. Впрочем, по некоторым данным, этот бунт носил не столько религиозно-политический, сколько социальный характер: вооруженные крестьяне изгнали коррумпированных чиновников и милицию, занимавшихся вымоганием взяток. Напряженность, возникшую в связи с этим фактом, на время разрядил премьер-министр России С. Степашин, который совершил поездку в Кадарскую зону и после встречи с ее населением заявил: «в этих селах живут нормальные люди, и их не надо трогать».

14 июля – пик противостояния между сторонниками и противниками ваххабизма в Чеченской Республике. Конфликт в городе Гудермесе, начавшийся на бытовой почве, перерос в настоящий бой, в котором с обеих сторон погибло более 50 человек, в основном молодых людей. Это было одно из немногих крупных сражений, когда-либо происходивших между чеченцами. Ваххабиты понесли тяжелые потери.

22 июля – Комиссия при Президенте России по противодействию политическому экстремизму с участием министра юстиции П. Крашенникова, директора ФСБ Н. Ковалева, министра внутренних дел С. Степашина, министра национальностей Е. Сапиро пришла к выводу, что течение ваххабизм не является экстремистским.

Сентябрь – С. Радуев, Ш. Басаев и Х. Исрапилов обвинили А. Масхадова в сговоре с Москвой, потребовав его отставки. В ответ А. Масхадов отправил в отставку правительство Ш. Басаева. В результате конфликта с полевыми командирами А. Масхадов потерял контроль над большей частью территории за пределами Грозного.

1999 год

18 июня – со стороны Чечни совершены нападения на две заставы на дагестано-чеченской границе, а также нападение на казачью роту в Ставропольском крае. Российское руководство закрывает большую часть КПП на границе с Чечней.

22 июня – впервые за всю историю МВД России была предпринята попытка совершить теракт в его главном здании. Бомба была вовремя обезврежена. По одной из версий, теракт являлся ответом чеченских боевиков на угрозы главы МВД РФ Владимира Рушайло провести акции возмездия в Чечне.

23 июня	– обстрел со стороны Чечни заставы у села Первомайское Хасавюртовского района Дагестана.
30 июня	– В. Рушайло заявил, что «мы должны отвечать на удар более сокрушительным ударом; на границе с Чечней дана команда применять превентивные удары по вооруженным бандам».
3 июля	– В. Рушайло заявил, что МВД РФ «приступает к жесткому регулированию ситуации на Северном Кавказе, где именно Чечня выступает криминальным «мозговым центром», управляемым зарубежными спецслужбами, экстремистскими организациями и криминальным сообществом». Вице-премьер правительства ЧРИ Казбек Махашев в ответ заявил: «Нас угрозами не запугать, и это Рушайло хорошо известно».
5 июля	– В. Рушайло заявил, что «рано утром 5 июля был нанесен превентивный удар по скоплениям 150-200 вооруженных боевиков в Чечне».
7 июля	– группа боевиков из Чечни напала на заставу у Гребенского моста в Бабаюртовском районе Дагестана. Секретарь Совета Безопасности РФ и Директор ФСБ РФ Владимир Путин заявил, что «Россия впредь будет предпринимать не превентивные, а лишь адекватные действия в ответ на нападения в приграничных с Чечней районах». Он подчеркнул, что «чеченские власти не полностью контролируют ситуацию в республике».
16 июля	– командующий внутренними войсками МВД РФ В. Овчинников заявил, что «прорабатывается вопрос о создании буферной зоны вокруг Чечни».
23 июля	– чеченские боевики атаковали заставу на территории Дагестана, защищающую Копаевский гидроузел. В МВД Дагестана заявили, что «на этот раз чеченцы провели разведку боем, и вскоре начнутся крупномасштабные действия бандформирований по всему периметру дагестано-чеченской границы».
7 августа – 14 сентября	– с территории Чеченской Республики отряды полевых командиров Ш. Басаева и Хаттаба вторглись на территорию Дагестана. Ожесточенные бои продолжались более месяца. Официальное правительство ЧРИ, неспособное контролировать действия различных вооруженных группировок на территории Чечни, отмежевалось от действий Ш. Басаева, но практических действий против него не предприняло.
12 августа	– зам. главы МВД РФ И. Зубов сообщил, что президенту ЧРИ А. Масхадову «направлено письмо с предложением провести совместную с федеральными войсками операцию против исламистов в Дагестане».
13 августа	– председатель правительства РФ Владимир Путин заявил, что «удары будут наноситься по базам и скоплениям боевиков независимо от их расположения, в том числе и на территории Чечни».
16 августа	– президент ЧРИ А. Масхадов ввел в Чечне военное положение сроком на 30 дней, объявил частичную мобилизацию резервистов и участников Первой чеченской войны.
25 августа	– российская авиация наносит удар по базам боевиков в Веденском ущелье Чеченской Республики. В ответ на официальный протест со стороны ЧРИ, командование федеральных сил заявляет, что «оставляет за собой право наносить удары по базам боевиков на территории любого северокавказского региона, включая и Чечню».
4-16 сентября	– взрывы жилых домов в Буйнакске, Москве и Волгодонске
6-18 сентября	– российская авиация наносит многочисленные ракетно-бомбовые удары по военным лагерям и укреплениям боевиков на территории Чечни.
11 сентября	– А. Масхадов объявил в Чечне всеобщую мобилизацию.
14 сентября	– В. Путин заявил, что «следует подвергнуть беспристрастному анализу Хасавюртовские соглашения», а также «временно ввести жесткий карантин» по всему периметру Чечни.
18 сентября	– российские войска блокируют границу Чечни со стороны Дагестана, Ставропольского края, Северной Осетии и Ингушетии.

23 сентября	– российская авиация начала бомбардировки столицы Чечни и ее окрестностей. В результате было уничтожено несколько электроподстанций, ряд заводов нефтегазового комплекса, грозненский центр мобильной связи, телерадиопередающий центр, а также самолет Ан-2. Пресс-служба российских ВВС заявила, что «авиация будет и впредь продолжать наносить удары по объектам, которые бандформирования могут использовать в своих интересах».
27 сентября	– Председатель Правительства России В. Путин категорически отверг возможность встречи Президента России и руководителя ЧРИ. «Никаких встреч ради того, чтобы дать боевикам зализать раны, не будет».
29 сентября	– федеральные войска перешли границу с Чечней и начали военные действия против чеченских боевиков.
30 сентября	– Председатель Правительства РФ В. Путин в интервью журналистам пообещал, что новой чеченской войны не будет. Он также заявил, что «боевые операции уже идут, наши войска входили на территорию Чечни неоднократно, уже две недели назад занимали господствующие высоты, освобождали их и так далее». Как сказал В. Путин, «нужно набраться терпения и сделать эту работу – полностью очистить территорию от террористов. Если эту работу не сделать сегодня, они вернутся, и все понесенные жертвы будут напрасны». В тот же день бронетанковые подразделения российской армии со стороны Ставропольского края и Дагестана вошли на территорию Наурского и Шелковского районов Чечни.
4 октября	– на заседании военного совета ЧРИ было принято решение образовать три направления для отражения ударов федеральных сил. Западное направление – Шамиль Басаев, центральное – Магомед Хамбиев, восточное возглавил Руслан Гелаев.
6 октября	– в соответствии с указом А. Масхадова в Чечне начало действовать военное положение. А. Масхадов предложил всем религиозным деятелям Чечни объявить России священную войну – газават.
15 октября	– войска Западной группировки генерала Владимира Шаманова вошли в Чечню со стороны Ингушетии.
16 октября	– федеральные силы заняли треть территории Чечни к северу от реки Терек и начали осуществление второго этапа антитеррористической операции, основная цель которой – уничтожение бандформирований на оставшейся территории Чечни.
18 октября	– российские войска форсировали Терек.
22 октября	– в Грозном происходит несколько взрывов, в результате которых, по данным чеченской стороны, погибли 137 человек и 250 получили ранения.
11 ноября	– полевые командиры братья Ямадаевы и муфтий Чечни Ахмат Кадыров сдали федеральным силам город Гудермес.
16 ноября	– федеральные силы взяли под контроль населенный пункт Новый Шатой.
17 ноября	– первые крупные потери федеральных сил с начала кампании. Под Ведено была потеряна разведывательная группа 31 отдельной воздушно-десантной бригады (12 погибших, 2 пленных).
18 ноября	– по сообщению телекомпании НТВ, федеральные силы взяли под контроль райцентр Ачхой-Мартан «без единого выстрела».
25 ноября	– президент ЧРИ А. Масхадов обратился к воюющим на Северном Кавказе российским солдатам с предложением сдаться в плен и перейти на сторону боевиков.
7 декабря	– федеральные силы заняли Аргун. К декабрю 1999 года федеральные силы контролировали всю равнинную часть территории Чечни. Боевики сосредоточились в горах (около 3000 человек) и в Грозном.
8 декабря	– федеральные силы начали штурм Урус-Мартана.
14 декабря	– федеральные силы заняли пригород Грозного – Ханкалу.
17 декабря	– крупный десант федеральных сил перекрыл дорогу, связывающую Чечню с поселком Шатили (Грузия).
26.12.1999 г. – 06.02.2000 г.	– осада Грозного.

2000 год

5 января	– федеральные силы взяли под контроль райцентр Ножай-Юрт.
9 января	– прорыв боевиков в Шали и Аргун. Контроль федеральных сил над Шали был восстановлен 11 января, над Аргуном – 13 января.
11 января	– федеральные силы взяли под контроль райцентр Ведено.
27 января	– в ходе боев за Грозный убит полевой командир Иса Астамиров, заместитель командующего юго-западным фронтом боевиков.
9 февраля	– федеральные войска блокировали важный узел сопротивления боевиков – село Сержень-Юрт, а в Аргунском ущелье, столь знаменитом еще со времен Кавказской войны, десантировались 380 военнослужащих, которые заняли одну из господствующих высот. Федеральные войска блокировали в Аргунском ущелье более трех тысяч боевиков, и затем методично обрабатывали их объемно-детонирующими боеприпасами.
10 февраля	– федеральные силы взяли под контроль райцентр Итум-Кале и село Сержень-Юрт.
29 февраля	– взятие Шатоя. А. Масхадов, Хаттаб и Ш. Басаев снова ушли из окружения. Первый заместитель командующего объединенной группировкой федеральных сил генерал-полковник Геннадий Трошев объявил об окончании полномасштабной войсковой операции в Чечне.
28 февраля – 2 марта	– бой у высоты 776,0 – прорыв боевиков Хаттаба через Улус-Керт. Героическая гибель десантников 6 парашютно-десантной роты 104 парашютно-десантного полка 76 гв. дивизии ВДВ.
2 марта	– трагическая гибель сергиевопосадского ОМОНа в результате «дружественного огня».
5-20 марта	– бои за село Комсомольское.
12 марта	– в поселке Новогрозненский захвачен сотрудниками ФСБ и доставлен в Москву террорист Салман Радуев, впоследствии осужденный к пожизненному лишению свободы и скончавшийся в местах заключения.
19 марта	– в районе села Дуба-Юрт сотрудниками ФСБ задержан чеченский полевой командир Салаутдин Темирбулатов по кличке «Тракторист», впоследствии осужденный к пожизненному лишению свободы.
20 марта	– накануне президентских выборов В. Путин посетил с визитом Чечню. В Грозный он прибыл на истребителе Су-27УБ, пилотируемом начальником Липецкого авиацентра Александром Харчевским.
29 марта	– гибель пермского ОМОНа у селения Джаней-Ведено. Погибло более 40 человек.
20 апреля	– первый заместитель начальника Генштаба генерал-полковник Валерий Манилов заявил об окончании войсковой части контртеррористической операции в Чечне и переходе к спецоперациям.
1 мая	– неудачная попытка покушения на муфтия Чечни Ахмада Кадырова.
19 мая	– убит заместитель министра шариатской безопасности ЧРИ Абу Мовсаев.
11 июня	– указом президента РФ Ахмат Кадыров назначен главой администрации Чеченской Республики.
14 июня	– А. Кадыров выступает с заявлением, в котором призывает боевиков «прекратить сопротивление, сложить оружие и вернуться к мирной жизни».
2 июля	– в результате серии терактов с использованием заминированных грузовиков погибло более 30 милиционеров и военнослужащих федеральных сил. Наибольшие потери понесли сотрудники ГУВД Челябинской области в Аргуне.
1 октября	– в ходе боевого столкновения в Старопромысловском районе Грозного уничтожен полевой командир Иса Мунаев.

2001 год

23-24 июня – в селении Алхан-кала специальный сводный отряд МВД и ФСБ провел спецоперацию по ликвидации отряда боевиков полевого командира Арби Бараева. Было уничтожено 16 боевиков, включая самого А. Бараева.

11 июля – в селении Майртуп Шалинского района Чечни в ходе спецоперации ФСБ и МВД России уничтожен помощник Хаттаба Абу Умар.

25 августа – в городе Аргуне в ходе проведения спецоперации сотрудниками ФСБ уничтожен полевой командир Мовсан Сулейменов, племянник А. Бараева.

17 сентября – нападение боевиков (300 человек) на Гудермес, нападение отбито. В результате применения ракетного комплекса «Точка-У» уничтожена группа более чем в 100 человек.

17 сентября – в Грозном сбит вертолет Ми-8 с комиссией Генерального штаба на борту (погибли 2 генерала и 8 офицеров).

3 ноября – в ходе спецоперации уничтожен влиятельный полевой командир Шамиль Ирисханов, входивший в ближайшее окружение Ш. Басаева.

15 декабря – в Аргуне при проведении спецоперации федеральными силами были уничтожены 20 боевиков.

2002 год

27 января – в Шелковском районе Чечни сбит вертолет Ми-8. В числе погибших были заместитель министра внутренних дел РФ генерал-лейтенант Михаил Рудченко и командующий группировкой внутренних войск МВД в Чечне генерал-майор Николай Горидов.

20 марта – в результате спецоперации ФСБ уничтожен путем отравления террорист Хаттаб.

18 апреля – в своем Послании Федеральному Собранию президент России В. Путин заявил о завершении военной стадии конфликта в Чечне.

9 мая – в Дагестане произошел теракт во время празднования Дня Победы. Погибли 43 человека, более 100 человек получили ранения.

19 августа – чеченские боевики из ПЗРК «Игла» сбили российский военно-транспортный вертолет Ми-26 в районе военной базы Ханкала. Из 152-х находившихся на борту человек погибли 124.

23 сентября – около 300 боевиков под командованием Р. Гелаева вторглись с территории Грузии на территорию Ингушетии.

25 сентября – бой у села Галашки.

23-26 октября – захват заложников в театральном центре на Дубровке в Москве. Погибли 129 заложников. Уничтожены все 44 террориста, включая полевого командира Мовсара Бараева.

9 декабря – теракт с использованием смертников у гостиницы «Националь» в Москве.

27 декабря – взрыв Дома правительства в Грозном. В результате теракта погибли свыше 70 человек. Ответственность за теракт взял на себя Шамиль Басаев.

2003 год

12 мая – в селе Знаменское Надтеречного района Чечни трое боевиков-смертников провели теракт в области зданий администрации Надтеречного района и УФСБ РФ. Автомобиль «КамАЗ», начиненный взрывчаткой, снес шлагбаум перед зданием и взорвался. Погибли 60 человек, более 250 были ранены.

5 июля – теракт в Москве на рок-фестивале «Крылья». Погибли 16 человек, 57 получили ранения.

1 августа	– начиненный взрывчаткой армейский грузовик «КамАЗ», управляемый террористом-смертником протаранил ворота и взорвался возле здания госпиталя в Моздоке. Число погибших составило 50 человек.
3 сентября	– теракт в электричке Кисловодск-Минводы на перегоне Подкумок-Белый уголь, были подорваны железнодорожные пути с использованием фугаса.
5 декабря	– теракт с использованием смертников в электричке в Ессентуках.
2003-2004	– рейд на Дагестан отряда бандитов под командованием Руслана Гелаева.

2004 год

6 февраля	– теракт в московском метро, на перегоне между станциями «Автозаводская» и «Павелецкая». Погибли 39 человек, 122 получили ранения.
28 февраля	– в ходе перестрелки с пограничниками смертельно ранен известный полевой командир Руслан Гелаев.
16 апреля	– в ходе обстрела горных массивов Чечни уничтожен лидер иностранных наемников в Чечне Абу аль-Валид аль-Гамиди
9 мая	– в результате теракта на параде в честь Дня Победы в Грозном погиб глава администрации Чечни Ахмат Кадыров
17 мая	– в результате подрыва в пригороде Грозного погиб экипаж БТР ВВ МВД и ранено несколько человек.
21-22 июня	– ночью чеченскими (преимущественно) и ингушскими боевиками внезапно было атаковано здание МВД республики и федеральный погранотряд в городе Назрань, атакам подверглись здания РУВД в Карабулаке и в станице Орджоникидзевская. В общей сложности было атаковано около 15 правительственных зданий. По данным правительства Ингушетии, 98 человек было убито и 104 ранено, в основном сотрудники МВД и ФСБ.
21 августа	– 400 боевиков атаковали Грозный. По данным МВД Чечни, погибли 44 человека и тяжело ранены 36 человек.
24 августа	– взрывы двух российских пассажирских авиалайнеров, погибли 89 человек.
31 августа	– теракт у станции метро «Рижская» в Москве. Погибли 10 человек, более 50 человек ранены.
1 сентября	– террористический акт в Беслане, в результате которого погибло свыше 350 человек из числа заложников, мирных жителей и военнослужащих. Половина погибших – дети.

2005 год

18 февраля	– в результате спецоперации в Октябрьском районе Грозного силами отряда ППС-2 уничтожен «эмир Грозного» Юнади Турчаев, «правая рука» одного из лидеров террористов Доку Умарова.
8 марта	– в ходе спецоперации ФСБ в селе Толстой-Юрт ликвидирован президент ЧРИ Аслан Масхадов.
15 мая	– в Грозном уничтожен бывший вице-президент ЧРИ Ваха Арсанов. Арсанов и его сообщники, находясь в частном доме, обстреляли милицейский патруль и были уничтожены прибывшим подкреплением.
15 мая	– в Дубовском лесу Шелковского района в результате спецоперации ВВ МВД уничтожен «эмир» Шелковского района Чеченской Республики Расул Тамбулатов (Волчек).
13 октября	– нападение боевиков на город Нальчик (Кабардино-Балкария), в результате которого, по данным российских властей, было убито 12 мирных жителей и 35 сотрудников силовых структур. Уничтожено, по разным данным, от 40 до 124 боевиков.

2006 год

3-4 января – в Карабудахкентском и Унцукульском районах Дагестана крупные силы федеральных и местных силовиков (до 700 милиционеров и военнослужащих, танки, БТРы, минометы и гаубицы) пытаются ликвидировать банду из 8 боевиков под командованием полевого командира О. Шейхулаева. В операции участвуют силы спецназа МВД, ФСБ и бригады морской пехоты Каспийской флотилии. По официальной информации, убиты 5 боевиков, сами террористы признают гибель лишь одного. Потери федеральных сил составили 2 человека убитыми, по разным оценкам, еще от 10 до 15 были ранены.

31 января – Президент России В. Путин заявил на пресс-конференции, что в настоящее время можно говорить об окончании контртеррористической операции в Чечне.

9-11 февраля – в селении Тукуй-Мектеб в Ставропольском крае в ходе спецоперации уничтожены 12 боевиков так называемого «ногайского батальона Вооруженных Сил ЧРИ», федеральные силы потеряли 7 человек убитыми. В ходе операции федеральная сторона активно использует вертолеты и танки.

16 июня – в Аргуне уничтожен «президент ЧРИ» Абдул-Халим Садулаев.

4 июля – в Чечне атакована военная колонна вблизи села Автуры Шалинского района. Представители федеральных сил сообщают о 6 убитых военнослужащих, боевики – более чем о 20-ти погибших.

9 июля – веб-сайт чеченских боевиков «Кавказ-центр» объявил о создании Уральского и Поволжского фронтов в составе ВС ЧРИ.

10 июля – в Ингушетии уничтожен в результате спецоперации (по другим данным – погиб из-за неосторожного обращения со взрывчаткой) один из лидеров террористов Шамиль Басаев

12 июля – на границе Чечни и Дагестана милиция обеих республик уничтожает относительно крупную, но плохо вооруженную банду, состоящую из 15 боевиков. 13 бандитов уничтожены, еще 2 задержаны.

23 августа – чеченские боевики атаковали военную колонну на трассе Грозный – Шатой, недалеко от входа в Аргунское ущелье. Колонна состояла из автомашины «Урал» и двух БТРов сопровождения. Как сообщают в МВД Чеченской республики, в результате были ранены четверо военнослужащих федеральных сил.

7 ноября – в Чечне убиты семеро омоновцев из Мордовии.

26 ноября – в Хасавюрте уничтожен лидер иностранных наемников в Чечне Абу Хафс аль-Урдани. Вместе с ним были убиты еще 4 боевика.

2007 год

4 апреля – в окрестностях села Агиш-батой Веденского района Чечни убит один из самых влиятельных лидеров боевиков, командующий Восточным фронтом ЧРИ Сулейман Ильмурзаев (позывной «Хайрулла»), причастный к убийству президента Чечни Ахмата Кадырова.

13 июня – в Веденском районе на автодороге Верхние Курчали – Белгатой боевики расстреляли колонну милицейских машин.

23 июля – бой у селения Тазен-Кале Веденского района между батальоном «Восток» Сулима Ямадаева и отрядом чеченских боевиков во главе с Доку Умаровым. Сообщается о гибели 6 боевиков.

18 сентября – в результате контртеррористической операции в селении Новый Сулак уничтожен «амир Раббани» – Раппани Халилов.

2008 год

Январь – в ходе спецопераций в Махачкале и Табасаранском районе Дагестана уничтожены не менее 9 боевиков. Шесть из них входили в группировку полевого командира И. Маллочиева. Со стороны силовиков в этих боестолкновениях убитых не было.

5 мая – военная машина подорвалась на фугасе в пригороде Грозного селе Ташкола. Погибли 5 милиционеров, 2 ранены. сентябрь 2008 года – уничтожены крупные лидеры НВФ Дагестана Ильгар Маллочиев и А. Гудаев, в общей сложности до 10 боевиков.

19 июня – о своем присоединении к подполью заявил Шейх Саид Бурятский – один из самых известных проповедников в России и странах СНГ.

18 декабря – бой в городе Аргун, 2 милиционера погибло и 6 ранено. Со стороны боевиков в Аргуне убит 1 человек.

23-25 декабря – спецоперация ФСБ и МВД в селении Верхний Алкун в Ингушетии. Убит полевой командир Ваха Дженаралиев, воевавший против федеральных войск в Чечне и Ингушетии с 1999 г., его заместитель Хамхоев, в общей сложности 12 боевиков. Ликвидированы 4 базы незаконных вооруженных формирований.

2009 год

21-22 марта – крупная спецоперация силовиков в Дагестане. В результате тяжелых боев с использованием вертолетов и бронетехники силы местного МВД и УФСБ при поддержке Внутренних войск МВД РФ ликвидируют в Унцукульском районе республики 12 боевиков. Потери федеральных войск составляют 5 человек убитыми. Одновременно с этим в Махачкале милиция в бою уничтожает еще 4-х вооруженных экстремистов.

15 апреля – последние сутки режима контртеррористической операции.

15 мая – смертник произвел взрыв у здания МВД г. Грозного.

5 июня – убит министр МВД Дагестана Адильгерей Магомедтагиров.

22 июня – покушение на президента Ингушетии Юнус-бека Евкурова. На следующий день силовики ликвидировали 3-х боевиков, причем среди них был некий полевой командир А.-М. Алиев, который якобы был причастен к покушению на президента Ю.-Б. Евкурова.

4 июля – отряд чеченского МВД, отправленный на подмогу ингушским силовикам, попал в засаду, устроенную боевиками на центральной улице села Аршты. В результате обстрела из гранатометов и стрелкового оружия погибли девять милиционеров и десять получили ранения различной степени тяжести.

5-8 июля – за четыре дня в Чечне получили повреждения от обстрела с земли три вертолета федеральных войск.

11 июля – в ходе спецопераций в Чечне, Ингушетии и Дагестане местные и федеральные силовики без единой потери со своей стороны ликвидируют 16 боевиков.

26 июля – покушение на Рамзана Кадырова. Смертник Рустам Мухадиев устроил взрыв около концертного зала в Грозном. Погибло 6 человек, включая четырех высокопоставленных офицеров МВД.

17 август – смертник на начиненном взрывчаткой автомобиле ГАЗель протаранил здание Назрановского ГОВД. По официальным данным, погибло 25 милиционеров и ранено более 260.

1 октября – в ходе спецоперации в горах Южной Чечни уничтожена половина банды полевого командира М. Темиралиева – убито 8 боевиков. Среди них был старейший участник НВФ Чечни, ветеран обеих чеченских войн, 52-летний эмир селения Азамат-Юрт А. Пашаев. Операцию проводили силы МВД Чечни, потерь они не имели. Одновременно 3 боевика были убиты в Нальчике.

12 октября – в ходе спецоперации в Ингушетии федеральные силы убили 7 боевиков, потеряв 3 убитыми со своей стороны. Были уничтожены базы НВФ с оружием и боеприпасами.

13 ноября – крупная спецоперация чеченских и федеральных силовиков близ с. Шалажи в Урус-Мартановском районе Чечни. Была обнаружена крупная банда боевиков, после чего силовики вызвали на помощь авиацию. Ударом с вертолетов было уничтожено, по разным оценкам, от 10 до 20 бандитов. Сами боевики признали гибель 9 бойцов со своей стороны, Президент Чечни Р. Кадыров первоначально утверждал о смерти приблизительно 10 боевиков, затем – о 20 бандитов. Установить точный урон НВФ едва ли возможно, так как многие тела убитых боевиков сильно пострадали. С ходу удалось опознать лишь 3-х из них. При этом в числе убитых оказался И. Успахаджиев – крупный полевой командир, ближайший сподвижник лидера НВФ Д. Умарова. Поэтому Р. Кадыров снова высказал мысль о возможной гибели и самого Д. Умарова.

24 ноября – в ходе стычки с отрядом боевиков в Ингушетии федеральные силы ликвидируют 3-х боевиков. В районе был временно объявлен режим КТО.

9 декабря – в ходе спецоперации в Карачаево-Черкесии спецназ уничтожил группу из 3-х боевиков. Среди них был полевой командир Р. Хубиев – этот бандит обучался в Ингушетии, готовил серию терактов в Карачаево-Черкесии, совершал убийства сотрудников милиции. Спецназ потерял в бою 1-го сотрудника убитым.

18 декабря – в горах Веденского района Чечни федеральными силами ликвидирован полевой командир А. Израилов по кличке «Саваб» – один из крупных полевых командиров горной части Чечни, чьи бандитские формирования действовали в Ножай-Юртовском и Веденском районах республики. Президент Чеченской Республики Р. Кадыров счел ликвидацию А. Израилова большим успехом.

Краткие сведения об орловцах, погибших, умерших и пропавших без вести в ходе вооруженного конфликта на территории Чеченской Республики (декабрь 1994 г. – декабрь 1996 г.) и проведении контртеррористических операций в Северо-Кавказском регионе Российской Федерации (август 1999 г. – декабрь 2012 г.)

Агошков Владислав Геннадьевич

гв. рядовой, стрелок 2 роты 2 батальона 15 полка 2 гв. мотострелковой дивизии, родился 27 декабря 1978 г. в г. Орле. Окончил среднюю школу № 3 г. Орла в 1994 г., Экономический колледж г. Владивостока в 1997 г. В Вооруженных силах по призыву с декабря 1998 г. по декабрь 2000 г. В Вооруженных силах по контракту с 18 января 2001 г. Принимал участие в контртеррористической операции на территории Северо-Кавказского региона РФ. Погиб 8 марта 2001 г. Похоронен на Лужковском кладбище г. Орла.

Алексеев Владимир Михайлович

полковник, начальник отдела Главного Управления торговли МО РФ, родился 10 февраля 1960 г. в д. Кошелево Орловского района Орловской области. Окончил 8 классов средней школы № 18 г. Орла в 1975 г., Орловский техникум механизации и электрификации сельского хозяйства в 1979 г. и Вольское высшее военное училище тыла в 1983 г. Погиб 11 сентября 2006 г., находясь в служебной командировке в Северо-Кавказском регионе РФ. Похоронен на Троекуровском кладбище г. Москвы. Награжден орденом Мужества (посмертно).

Андреев Алексей Леонидович

гв. рядовой, снайпер 3 роты 506 полка 27 гв. мотострелковой дивизии, родился 26 ноября 1975 г. в д. Хлюпино Свердловского района Орловской области. Окончил 9 классов Змиевской средней школы Свердловского района Орловской области в 1991 г. и обучался в Орловском техникуме механизации и электрификации сельского хозяйства. В Вооруженных силах по призыву с 21 июня 1994 г. Участник боевых действий на территории Чеченской Республики. Погиб 9 июля 1995 г. Похоронен на кладбище п. Змиевка Свердловского района Орловской области. Награжден орденом Мужества (посмертно).

Арепьев Игорь Георгиевич

гв. ефрейтор, стрелок 245 гв. полка 3 мотострелковой дивизии, родился 25 марта 1970 г. в г. Орле. Окончил 8 классов средней школы № 20 г. Курска в 1985 г. и ПТУ № 10 г. Курска. В Вооруженных силах по призыву с 27 июня 1988 г. по 29 мая 1990 г. В Вооруженных силах по контракту с 21 июня 1995 г. Участник боевых действий на территории Чеченской Республики. Погиб 20 июня 1996 г. Похоронен на Северном кладбище г. Курска. Награжден орденом Мужества (посмертно).

Баннов Александр Васильевич

гв. лейтенант, начальник отдела хранения топографической техники и имущества 2 гв. мотострелковой дивизии, родился 7 апреля 1977 г. в пгт Гиссар Таджикской ССР. Окончил среднюю школу № 4 г. Мценска Орловской области в 1994 г. и Тольяттинское высшее командное военно-строительное училище в 1999 г. Принимал участие в контртеррористической операции на территории Северо-Кавказского региона РФ. Погиб 30 декабря 1999 г. Похоронен на кладбище № 3 г. Мценска (ул. Болховская) Орловской области. Награжден орденом Мужества (посмертно).

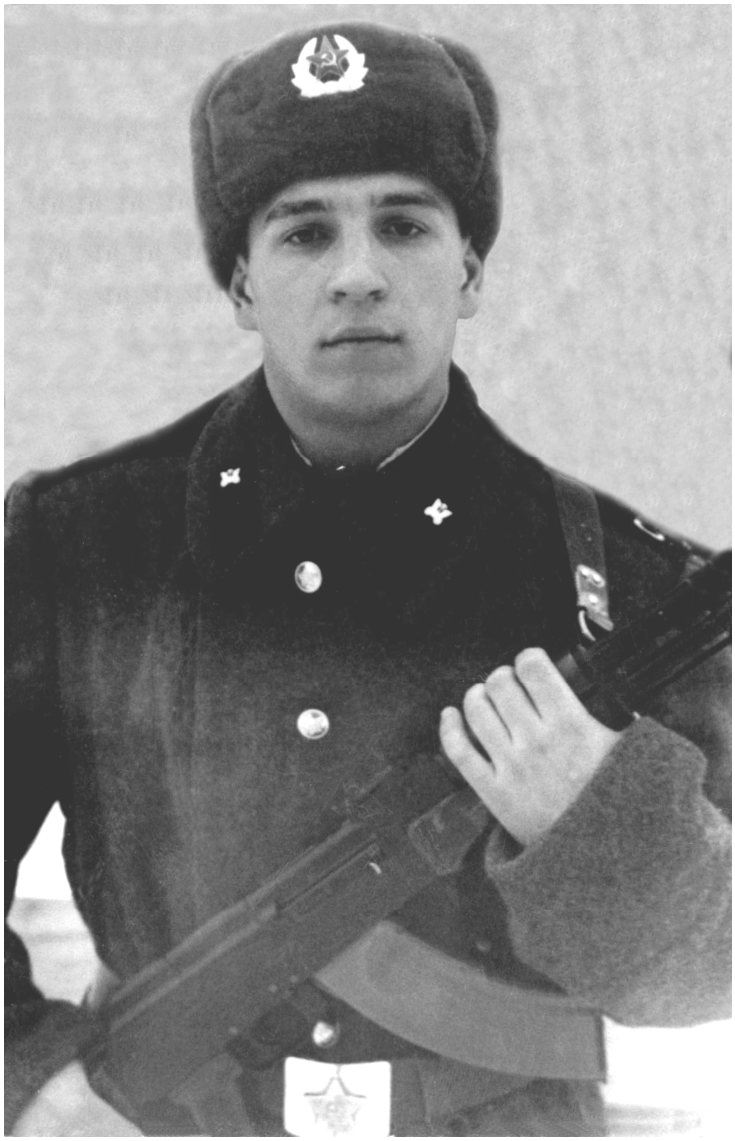

Баранихин Сергей Александрович

гв. рядовой, старший стрелок 8 роты 3 батальона 15 полка 2 гв. мотострелковой дивизии, родился 12 марта 1974 г. в г. Орел. Окончил 8 классов Знаменской средней школы Орловского района Орловской области в 1989 г. и СПТУ № 2 г. Орла в 1992 г. В Вооруженных силах по призыву с декабря 1992 г. по июнь 1994 г. В Вооруженных силах по контракту с 19 мая 2000 г. Принимал участие в контртеррористической операции на территории Северо-Кавказского региона РФ. Погиб 24 июля 2000 г. Похоронен на кладбище д. Сабурово Орловского района Орловской области. Награжден орденом Мужества (посмертно).

Бесчетников Александр Иванович

старший прапорщик милиции, милиционер-водитель моторизованного взвода ОМОН при ГУВД Воронежской области, родился 17 апреля 1958 г. в п. Красная Заря Новодеревеньковского района Орловской области. Окончил Краснозоренскую среднюю школу Новодеревеньковского района Орловской области в 1975 г. В Вооруженных силах по призыву с 24 апреля 1976 г. по 2 июня 1978 г. Служба в ОВД с 29 сентября 1978 г. Пять раз находился в служебных командировках в зонах вооруженного конфликта Северо-Кавказского региона РФ. Погиб 31 марта 2001 г. Похоронен на Коминтерновском кладбище г. Воронежа. Награжден медалью «За отличие в охране общественного порядка» и орденом Мужества (посмертно).

Боев Дмитрий Андреевич

сержант, водитель 42 мотострелковой дивизии, родился 2 апреля 1981 г. в с. Атка Хасынского района Магаданской области. Окончил среднюю школу с. Хвощево Ливенского района Орловской области в 1998 г. В Вооруженных силах по призыву с 23 июля 1999 г. В Вооруженных силах по контракту с 31 октября 2001 г. по 30 января 2002 г. и с 3 ноября 2005 г. Принимал участие в контртеррористической операции на территории Северо-Кавказского региона РФ. Умер 7 апреля 2006 г. Похоронен на кладбище с. Лютое Ливенского района Орловской области.

Борщ Андрей Петрович

ефрейтор, стрелок-разведчик 6 стрелковой роты 16 Отдельной бригады специального назначения ГРУ ГШ МО РФ, родился 18 мая 1977 г. в г. Луганске, Украинской ССР. Окончил 9 классов средней школы № 63 г. Магнитогорска Челябинской области в 1992 г. и ПУ № 31 п. Покровское Покровского района Орловской области в 1995 г. В Вооруженных силах по призыву с 26 июня 1995 г. по 18 июня 1997 г. В Вооруженных силах по контракту с 26 февраля 2002 г. Принимал участие в контртеррористической операции на территории Северо-Кавказского региона РФ. Погиб 16 мая 2002 г. Похоронен на кладбище с. Успенское Покровского района Орловской области. Награжден орденом Мужества (посмертно).

Булгаков Андрей Иванович

гв. рядовой, телефонист взвода связи 1 батальона 245 гв. полка 3 мотострелковой дивизии, родился 19 июля 1969 г. в д. Ореховка Залегощенского района Орловской области. Окончил 8 классов школы в 1984 г. В Вооруженных силах по призыву с 1987 г. В Вооруженных силах по контракту с 6 января 2000 г. Принимал участие в контртеррористической операции на территории Северо-Кавказского региона РФ. Погиб 1 февраля 2000 г. Похоронен на кладбище с. Вяжи Новосильского района Орловской области. Награжден орденом Мужества (посмертно).

Булгаков Валерий Валентинович

гв. подполковник, старший офицер отдела связи штаба 58 армии, родился 2 ноября 1962 в г. Ачинске Красноярского края. Окончил среднюю школу № 7 г. Ливны в 1980 г., Рязанское высшее военное командное училище связи в 1984 г. и Военную Академию связи им. С.М. Буденного в 1996 г. Проходил военную службу на территории Чеченской республики в условиях вооруженного конфликта. Погиб 24 мая 1997 г. Похоронен на Черкасском кладбище г. Ливны Орловской области.

Булгаков Сергей Николаевич

подполковник, начальник штаба – заместитель командира 4 полка Отдельной дивизии оперативного назначения внутренних войск МВД РФ, родился 5 сентября 1959 г. в д. Черкасская Кромского района Орловской области. Окончил Черкасскую среднюю школу Кромского района Орловской области в 1976 г., Орджоникидзевское Высшее Краснознаменное командное училище МВД СССР им. С.М. Кирова в 1980 г. и Военную академию им. М.В. Фрунзе в 1994 г. Участник боевых действий на территории Чеченской Республики. Погиб 1 апреля 1995г. Похоронен на кладбище д. Новая Балашихинского района Московской области. Награжден орденом Мужества (посмертно).

Васин Сергей Васильевич

гв. старший сержант, оператор 2 гв. мотострелковой дивизии, родился 28 сентября 1973 г. в с. Нахлестово Свердловского района Орловской области. Окончил 8 классов Змиевской средней школы Свердловского района Орловской области в 1988 г. и учился в Высшем профессиональном училище морского профиля г. Керчи. В Вооруженных силах по призыву с 8 декабря 1991 г. по 20 ноября 1993 г. В Вооруженных силах по контракту с 14 июля 2000 г. Принимал участие в контртеррористической операции на территории Северо-Кавказского региона РФ. Погиб 24 июля 2000 г. Похоронен на кладбище с. Нахлестово Свердловского района Орловской области. Награжден орденом Мужества (посмертно).

Воденков Вячеслав Викторович

рядовой, наводчик БМП-2 2 батальона 451 полка оперативного назначения внутренних войск МВД РФ, родился 2 июля 1980 г. в г. Орле. Окончил 9 классов Знаменской средней школы Орловского района Орловской области в 1995 г. и СПТУ № 10 г. Орла в 1998 г. В Вооруженных силах по призыву с 1 декабря 1998 г. Принимал участие в контртеррористической операции на территории Северо-Кавказского региона РФ. Погиб 26 апреля 2000 г. Похоронен на кладбище д. Сабурово Орловского района Орловской области. Награжден орденом Мужества (посмертно).

Волков Сергей Васильевич

младший сержант, наводчик, заместитель командира взвода 166 Отдельной мотострелковой бригады, родился 2 июля 1965 г. в г. Орле. Учился в средней школе № 21 г. Орла. Окончил вечернюю сменную общеобразовательную школу № 2 г. Орла в 1982 г. и СПТУ № 1 г. Орла в 1983 г. В Вооруженных силах по призыву с 24 октября 1983 г. по ноябрь 1985 г. В Вооруженных силах по контракту с 24 января 1996 г. Участник боевых действий на территории Чеченской Республики. Погиб 5 марта 1996 г. Похоронен на Наугорском кладбище г. Орла. Награжден орденом Мужества (посмертно).

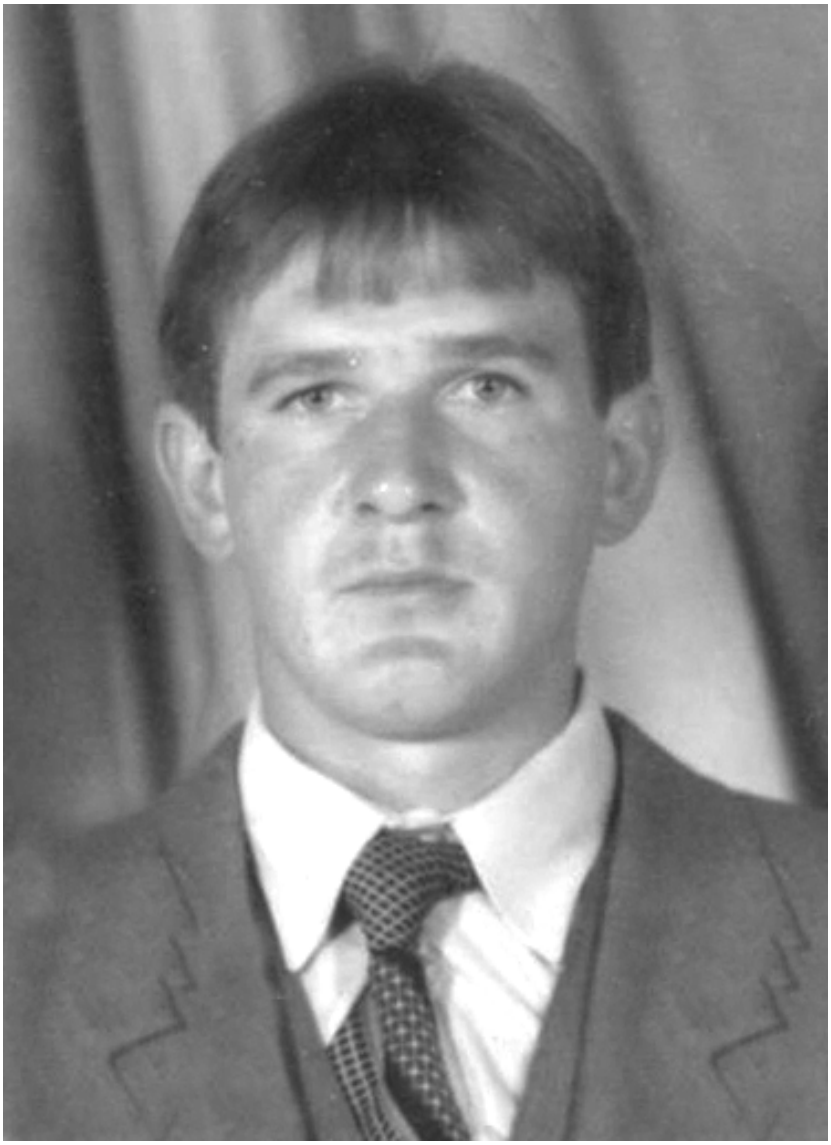

Головин Василий Дмитриевич

младший сержант, мастер-заправщик родился 1 мая 1966 г. в с. Казанское Ливенского района Орловской обл. Окончил среднюю школу в с. Казанское Ливенского района Орловской области в 1983 г. и учился в Орловском сельско-хозяйственном институте. В Вооруженных силах по призыву с 11 мая 1984 г. В Вооруженных силах по контракту с 5 августа 2004 г. Принимал участие в контртеррористической операции на территории Северо-Кавказского региона РФ. Умер 1 марта 2005 г. Похоронен на кладбище с. Казанское Ливенского района Орловской области.

Гонин Валерий Васильевич

лейтенант милиции, оперуполномоченный отделения ОМСН (СОБР) криминальной милиции УВД Саратовской области, родился 16 января 1965 г. в совхозе «Паньковском» Новодеревеньковского района Орловской области. Окончил среднюю школу и СПТУ № 17 г. Хвалынска Хвалынского района Саратовской области в 1979 г. В Вооруженных силах по призыву и контракту с 1993 г. по 1997 г. Служба в ОВД с 15 мая 1997 г. Пять раз находился в служебных командировках в зонах вооруженного конфликта на территории Северо-Кавказского региона РФ. Погиб 18 ноября 2002 г. Похоронен на Елшанском кладбище г. Саратова. Награжден медалью «За отличие в охране общественного порядка», двумя медалями «За отвагу», медалью ордена «За заслуги перед Отечеством» II степени и орденом Мужества (посмертно).

Гордеев Михаил Васильевич

капитан милиции, старший оружейный техник ОМОН УВД по Орловской области, родился 15 ноября 1969 г. в г. Орле. Окончил среднюю школу № 15 г. Орла в 1987 г. и Орловский коммерческий институт в 2002 г. В Вооруженных силах по призыву с ноября 1987 г. по ноябрь 1989 г. Служба в ОВД с 28 августа 1994 г. Четыре раза находился в служебных командировках в зонах вооруженного конфликта на территории Северо-Кавказского региона РФ. Погиб 3 ноября 2006 г. Похоронен на Лужковском кладбище г. Орла. Награжден медалью «За отличие в охране общественного порядка» и орденом Мужества (посмертно).

Гордюшин Алексей Александрович

гв. рядовой, гранатометчик 2 взвода 4 роты 245 гв. полка 3 мотострелковой дивизии, родился 28 декабря 1975 г. в г. Орле. Окончил 9 классов средней школы № 13 г. Орла в 1991 г. и учился в Орловском строительном техникуме. В Вооруженных силах по призыву с 1994 г. по октябрь 1996 г. В Вооруженных силах по контракту с 20 ноября 1999 г. Участник боевых действий на территории Чеченской Республики в 1995-1996 гг. Принимал участие в контртеррористической операции на территории Северо-Кавказского региона РФ. Погиб 26 января 2000 г. Похоронен на кладбище д. Лепешкино Орловского района Орловской области. Награжден орденом Мужества (посмертно).

Грибанов Юрий Вячеславович

старшина милиции, помощник оперативного дежурного Колпнянского РОВД, родился 27 февраля 1975 г. в п. Колпна Колпнянского района Орловской области. Окончил Колпнянскую среднюю школу № 1 в 1992 г. В Вооруженных силах по призыву с октября 1992 г. по октябрь 1994 г. Служба в ОВД с 1995 г. Погиб 5 июня 2002 г. в служебной командировке в зоне вооруженного конфликта на территории Северо-Кавказского региона РФ. Похоронен на кладбище с. Спасское Первое Колпнянского района Орловской области.

Григорьев Александр Владимирович

сержант, командир отделения 1 взвода 1056 комендантской роты комендатуры Гудермеского района Чеченской Республики, родился 1 июля 1978 г. в г. Орле. Окончил 9 классов средней школы № 19 г. Орла и СПТУ № 2 г. Орла в 1995 г. В Вооруженных силах по призыву с ноября 1996 г. по декабрь 1998 г. В Вооруженных силах по контракту с 27 августа 2001 г. Принимал участие в контртеррористической операции на территории Северо-Кавказского региона РФ. Погиб 17 сентября 2001 г. Похоронен на Лужковском кладбище г. Орла. Награжден орденом Мужества (посмертно).

Громов Виктор Сергеевич

сержант, сапер 3 отделения инженерно-саперного взвода роты боевого обеспечения военной комендатуры Итум-Калинского района Чеченской Республики, родился 27 марта 1986 г. в п. Аксу Селетинского района Целиноградской области. Окончил Верхососенскую среднюю школу Покровского района Орловской области в 2004 г. В Вооруженных силах по призыву с 22 июня 2004 г. В Вооруженных силах по контракту с 18 мая 2005 г. Принимал участие в контртеррористической операции на территории Северо-Кавказского региона РФ. Погиб 4 июля 2005 г. Похоронен на кладбище с. Верхососенье Покровского района Орловской области. Награжден орденом Мужества (посмертно).

Дворецкий Виталий Анатольевич

младший сержант, командир отделения связи, родился 27 мая 1977 г. в г. Туле. Окончил Прилепскую среднюю школу Сосковского района Орловской области в 1995 г. и учился в Брянской государственной сельскохозяйственной академии (г. Кокино). В Вооруженных силах по призыву с 27 ноября 2000 г. В Вооруженных силах по контракту с 27 июня 2001 г. Принимал участие в контртеррористической операции на территории Северо-Кавказского региона РФ. Погиб 9 ноября 2001 г. Похоронен на кладбище д. Альшанка Сосковского района Орловской области.

Дьяконов Денис Сергеевич

гв. младший сержант, командир отделения 6 роты сводного батальона 81 гв. мотострелкового полка дивизии, родился 21 марта 1976 г. в г. Орле. Окончил 9 классов средней школы № 26 г. Орла в 1991 г. и СПТУ № 30 г. Орла в 1994 г. В Вооруженных силах по призыву с 4 июля 1994 г. Участник боевых действий на территории Чеченской Республики. Пропал без вести 4 января 1995 г. 10 августа 2001 г. Советский Федеральный районный суд г. Орла установил факт гибели Дьяконова Д.С., объявленного им умершим решением от 15 февраля 2001 г., 19 марта 1995 г. при прохождении военной службы в ходе боевых действий в Чеченской Республике.

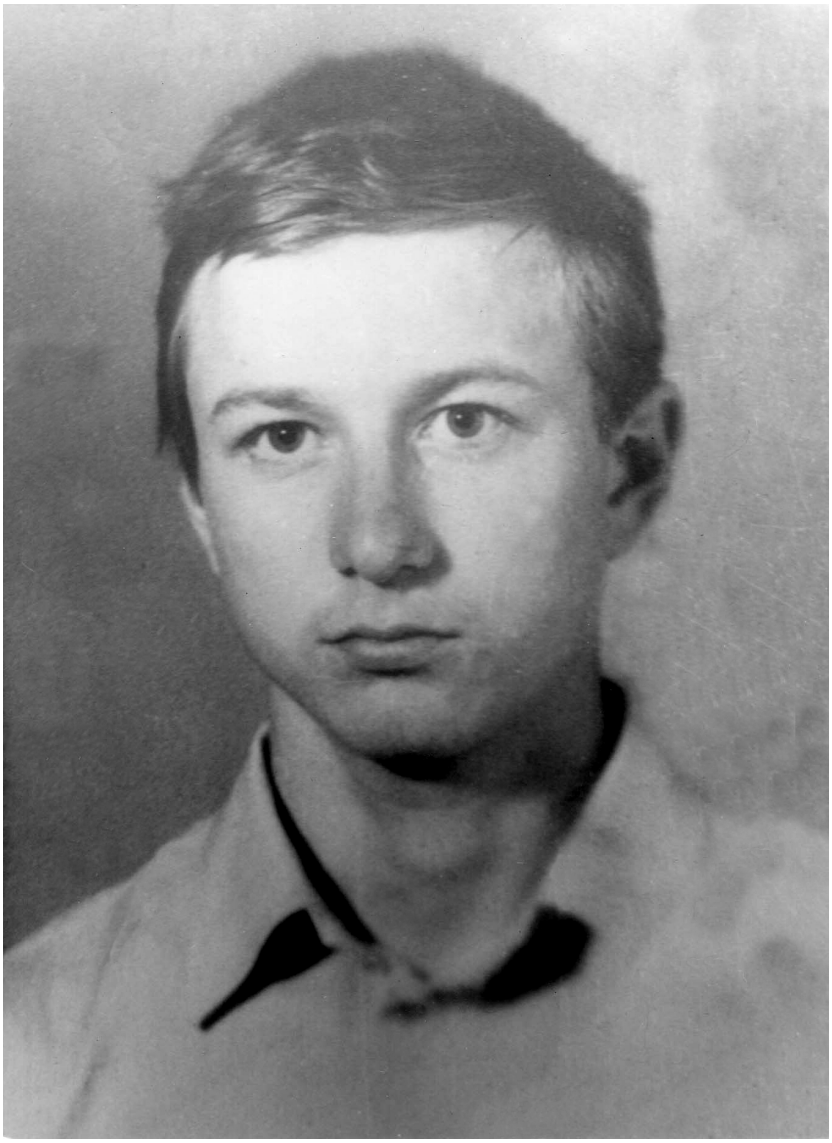

Евдаков Валерий Михайлович

рядовой, наводчик-разведчик 451 полка оперативного назначения внутренних войск МВД РФ, родился 19 мая 1979 г. в п. Быстровка Кеминского района Киргизской ССР. Окончил Подбелевскую среднюю школу Мценского района Орловской области в 1996 г. и Мценский индустриальный педагогический колледж Орловской области в 1998 г. В Вооруженных силах по призыву с 1 декабря 1998 г. Принимал участие в контртеррористической операции на территории Северо-Кавказского региона РФ. Погиб 9 января 2000 г. Похоронен на кладбище д. Подбелевец Мценского района Орловской области. Награжден орденом Мужества (посмертно).

Жуков Андрей Викторович

гв. младший сержант, командир миномета 879 отдельного десантно-штурмового батальона 336 гв. отдельной бригады морской пехоты Балтийского флота, родился 1 июля 1976 г. в г. Орле. Окончил 9 классов Знаменской средней школы Орловского района Орловской области в 1991 г. и СПТУ № 10 г. Орла в 1994 г. В Вооруженных силах по призыву с 1 июня 1994 г. Участник боевых действий на территории Чеченской Республики. Погиб 19 января 1995 г. Похоронен на Лужковском кладбище г. Орла. Награжден орденом Мужества (посмертно).

Зимин Виктор Викторович

гв. рядовой, водитель-гранатометчик 247 гв. десантно-штурмового полка 7 гв. воздушно-десантной дивизии, родился 23 февраля 1976 г. в г. Дмитровск Дмитровского района Орловской области. Окончил 9 классов средней школы № 1 в 1991 г. и СПТУ № 21 г. Дмитровска Дмитровского района Орловской области в 1994 г. В Вооруженных силах по призыву с 12 июня 1994 г. Участник боевых действий на территории Чеченской Республики. Погиб 8 января 1995 г. Похоронен на кладбище г. Дмитровска Дмитровского района Орловской области. Награжден орденом Мужества (посмертно).

Зубов Юрий Юрьевич

гв. старшина, мастер 245 гв. полка 3 мотострелковой дивизии, родился 21 апреля 1973 г. в п. Залегощь Залегощенского района Орловской области. Окончил 8 классов средней школы в 1988 г. и Золотаревское СПТУ № 25 Залегощенского района Орловской области в 1991 г. В Вооруженных силах по призыву с 1991 г. В Вооруженных силах по контракту с 25 июля 2000 г. Принимал участие в контртеррористической операции на территории Северо-Кавказского региона РФ. Погиб 2 августа 2000 г. Похоронен на кладбище п. Залегощь Залегощенского района Орловской области.

Ивашин Александр Владимирович

гв. рядовой, мастер 104 гв. десантно-штурмового полка 76 гв. воздушно-десантной дивизии, родился 2 мая 1981 г. в д. Сеньково Глазуновского района Орловской области. Окончил неполную среднюю Хуторо-Подолянскую школу д. Степная Глазуновского района Орловской области в 1996 г. и ПУ № 25 с. Золотарево Залегощенского района Орловской области в 1998 г. В Вооруженных силах по призыву с 26 мая 1999 г. Принимал участие в контртеррористической операции на территории Северо-Кавказского региона РФ. Умер от ран 5 июня 2000 г. Похоронен на кладбище д. Сеньково Глазуновского района Орловской области. Награжден орденом Мужества (посмертно).

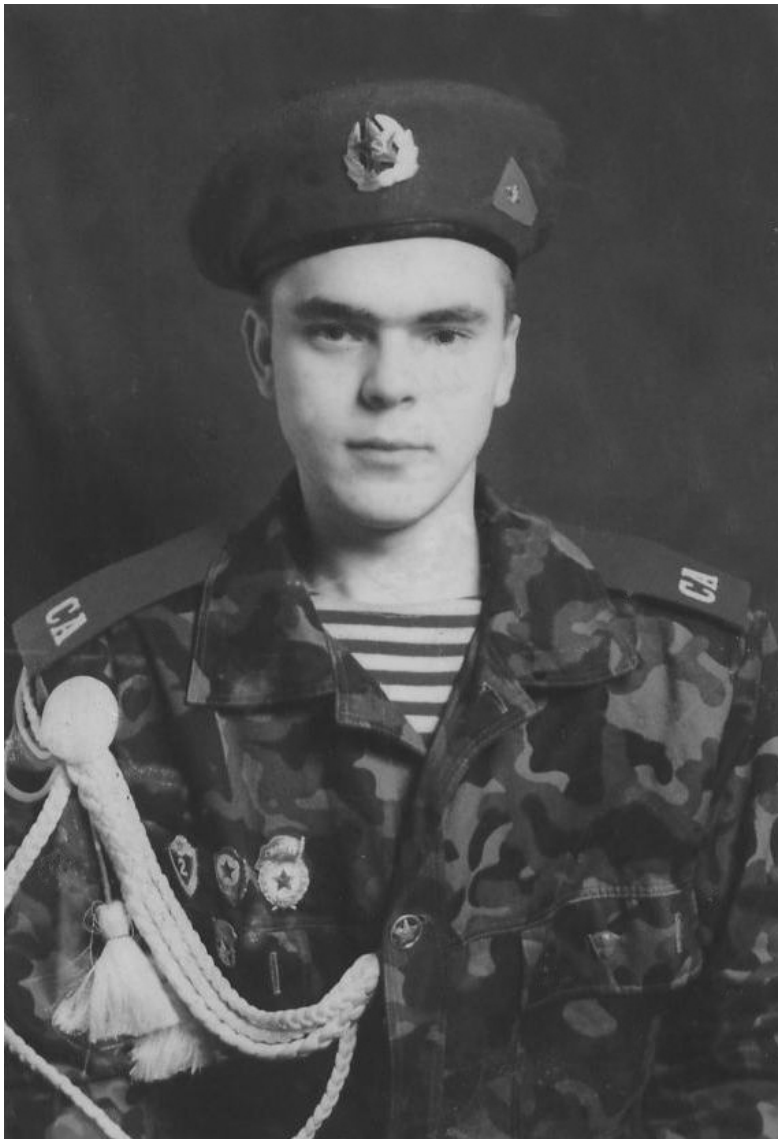

Илюшин Олег Васильевич

гв. сержант, командир БМП 15 полка 2 гв. мотострелковой дивизии, родился 28 мая 1971 г. на 1567 км ж/д Чишминский района Башкирской АССР. Окончил 8 классов Глазуновской средней школы Глазуновского района Орловской области в 1986 г. и СПТУ № 24 п. Змиевка Свердловского района Орловской области в 1989 г. В Вооруженных силах по призыву с 1989 г. В Вооруженных силах по контракту 7 апреля 2000 г. Принимал участие в контртеррористической операции на территории Северо-Кавказского региона РФ. Погиб 30 июня 2000 г. Похоронен на кладбище п. Глазуновка Глазуновского района Орловской области. Награжден орденом Мужества (посмертно).

Клочков Виктор Николаевич

старший лейтенант, начальник связи штаба отряда специального назначения внутренних войск МВД РФ «Русь», родился 10 июля 1961 г. в г. Орле. Окончил 8 классов средней школы № 3 г. Орла в 1976 г., Техническое училище № 4 г. Орла в 1979 г., окончил курсы прапорщиков МВД СССР в 1982 г. и экстерном Орджоникидзевское высшее военное Краснознаменное командное училище им. С.М. Кирова МВД СССР в 1990 г. В Вооруженных силах по призыву с 19 апреля 1979 г. Участник боевых действий на территории Чеченской Республики. Погиб 25 февраля 1995 г. Похоронен на кладбище д. Новая Балашихинского района Московской области. Награжден орденом Мужества (посмертно).

Козлов Николай Николаевич

гв. младший сержант, стрелок 245 гв. полка 3 мотострелковой дивизии, родился 7 октября 1976 г. в с. Ярославка Никифоровского района Тамбовской области. Окончил 9 классов Верхне-Дубравской средней школы Ливенского района Орловской области в 1991 г. Учился в Речицком ПТУ Курской области. В Вооруженных силах по призыву с 1994 г. В Вооруженных силах по контракту с 24 мая 2000 г. Принимал участие в контртеррористической операции на территории Северо-Кавказского региона РФ. Погиб 31 августа 2000 г. Похоронен на кладбище с. Вязовая Дубрава Ливенского района Орловской области

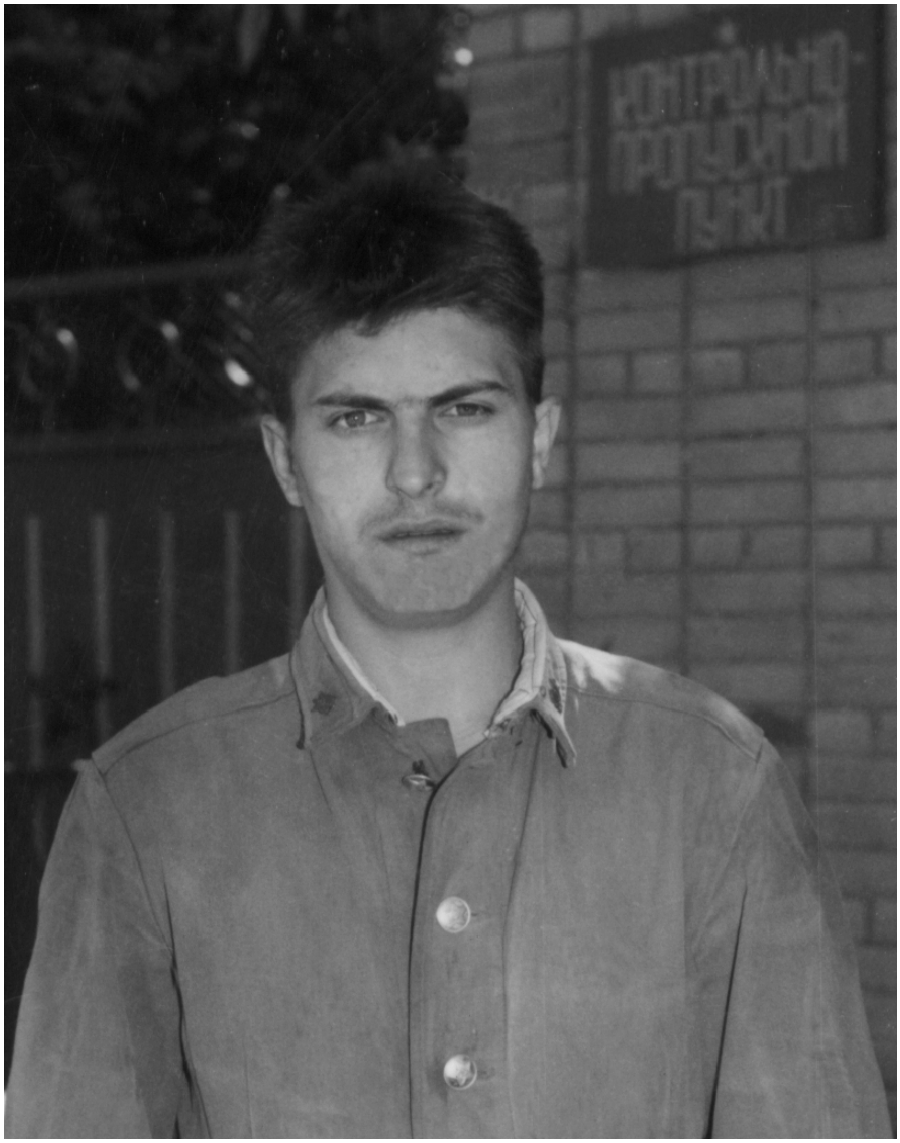

Коликов Николай Александрович

рядовой, военный строитель 1 военно-строительной роты в/ч 54249, родился 5 июля 1976 г. в с. Большое Кричино Дмитровского района Орловской области. Окончил 10 классов Домаховской средней школы Дмитровского района Орловской области в 1994 г. В Вооруженных силах по призыву с 16 ноября 1994 г. Участник боевых действий на территории Чеченской Республики. Погиб 6 марта 1996 г. Похоронен на кладбище с. Большое Кричино Дмитровского района Орловской области. Награжден орденом Мужества (посмертно).

Королев Олег Александрович

рядовой, водитель БТР 1 отделения взвода войсковой разведки разведывательной роты 4 полка Отдельной дивизии особого назначения внутренних войск МВД РФ, родился 5 июля 1975 г. в с. Тайное Орловского района Орловской области. Окончил 9 классов средней школы № 20 г. Орла в 1990 г. и ПУ № 7 г. Орла в 1993 г. В Вооруженных силах по призыву с 3 ноября 1993 г. Участник боевых действий на территории Чеченской Республики. Погиб 1 апреля 1995 г. Похоронен на кладбище д. Лепешкино Орловского района Орловской области. Награжден орденом Мужества (посмертно).

Костин Сергей Вячеславович

гв. майор, командир 1 батальона 108 гв. парашютно-десантного полка 7 гв. воздушно-десантной дивизии, родился 10 ноября 1969 г. в д. Красная Поляна Хотынецкого района Орловской области. Окончил 8 классов неполной средней школы с. Захарково Конышевского района Курской области в 1985 г. С 1985 г. по 1987 г. обучался в Московском суворовском военном училище. Окончил Рязанское Высшее воздушно-десантное командное училище в 1991 г. Участник боевых действий в Чеченской Республике в 1995-1996 гг. С июля 1999 г. находился в составе Объединенной группировки войск МО РФ в Республике Дагестан. Погиб 13 августа 1999 г. Похоронен на кладбище с. Захарково Конышевского района Курской области. Награжден орденом Мужества и медалью «За отвагу». Указом Президента Российской Федерации № 1204 от 10 сентября 1999 г. присвоено звание Героя Российской Федерации (посмертно).

Костомаров Алексей Сергеевич

Рядовой, стрелок полка особого назначения Северо-Кавказского округа внутренних войск МВД РФ, родился 16 марта 1984 г. в г. Орле. Окончил 9 классов средней школы № 16 г. Орла в 2000 г. и ПУ № 6 г. Орла в 2003 г. В Вооруженных силах по призыву с 3 июня 2003 г. Принимал участие в контртеррористической операции на территории Северо-Кавказского региона РФ. Погиб 1 августа 2003 г. Похоронен на кладбище с. Подберезовский Орловского района Орловской области.

Костюченко Алексей Сергеевич

рядовой, снайпер-разведчик 16 Отдельной бригады специального назначения ГРУ ГШ МО РФ, родился 11 августа 1981 г. в с. Покровка Манасского района Таласской области Киргизской ССР. Окончил 9 классов Столбищенской средней школы Дмитровского районы Орловской области в 1996 г. и ПУ № 21 г. Дмитровска Дмитровского района Орловской области в 1999 г. В Вооруженных силах по призыву с 2000 г. В Вооруженных силах по контракту с 9 сентября 2004 г. Принимал участие в контртеррористической операции на территории Северо-Кавказского региона РФ. Погиб 27 ноября 2004 г. Похоронен на кладбище п. Красное Знамя Дмитровского района Орловской области. Награжден орденом Мужества (посмертно).

Кравчук Андрей Александрович

младший сержант, командир отделения разведки 1090 отдельной комендантской роты военной комендатуры Итум-Калинского района Чеченской Республики, родился 28 ноября 1969 г. в д. Ванино Совгаванского района Хабаровского края. Окончил 8 классов Аникановской средней школы Мценского района Орловской области в 1985 г. и СПТУ № 18 г. Мценска Орловской области в 1988 г. В Вооруженных силах по призыву с 22 мая 1989 г. по 1991 г. В Вооруженных сила по контракту с 21 августа 2001 г. Принимал участие в контртеррористической операции на территории Северо-Кавказского региона РФ. Погиб 15 января 2001 г. Похоронен на кладбище д. Аниканово Мценского района Орловской области. Награжден орденом Мужества (посмертно).

Кубат Сергей Александрович

младший сержант, стрелок-гранатометчик отряда специального назначения «Росич» 50 Отдельной бригады особого назначения внутренних войск МВД РФ, родился 3 марта 1976 г. в г. Орле. Окончил 9 классов средней школы № 17 г. Орла в 1997 г. Учился в Орловском строительном техникуме. В Вооруженных силах по призыву с 24 июля 1994 г. Участник боевых действий на территории Чеченской Республики. Погиб 18 апреля 1995 г. Похоронен на воинском захоронении Крестительского кладбища г. Орла. Награжден орденом Мужества (посмертно)

Кузин Владимир Анатольевич

старший лейтенант милиции, оперуполномоченный (взрывотехник) боевого отделения ОМСН (СОБР) криминальной милиции УВД по Орловской области, родился 19 мая 1976 г. в с. Нечаево Новосильского района Орловской области. Окончил Семеновскую среднюю школу в 1993 г. В Вооруженных силах по призыву с 1994 г. по 1996 г. Служба в ОВД с января 2001 г. Три раза находился в служебных командировках в зонах вооруженного конфликта на территории Северо-Кавказского региона РФ. Погиб 5 октября 2007 г. Похоронен на кладбище д. Мельничная Слобода Корсаковского района Орловской области. Награжден медалью «За отличие в охране общественного порядка» и орденом Мужества (посмертно).

Куприянов Сергей Владимирович

гв рядовой, механик-водитель БТР 245 гв. полка 3 мотострелковой дивизии, родился 17 сентября 1974 г. в г. Мценск Мценского района Орловской области. Окончил среднюю школу № 1 г. Мценска Орловской области в 1989 г. Учился в СПТУ № 3 г. Мценска Мценского района Орловской области. В Вооруженных силах по призыву с 18 декабря 1992 г. В Вооруженных силах по контракту с 7 июня 1994 г. Участник боевых действий на территории Чеченской Республики. Погиб 4 апреля 1996 г. Похоронен на кладбище № 3 г. Мценска (ул. Болховская) Орловской области. Награжден орденом Мужества (посмертно).

Лакомов Александр Владимирович

гв. рядовой, командир танка Т-80 166 Отдельной мотострелковой бригады, родился 9 сентября 1976 г. в п. Колпна Колпнянского района Орловской области. В Вооруженных силах по призыву с 28 ноября 1995 г. Участник боевых действий на территории Чеченской Республики. Пропал без вести 7 марта 1996 г. Убит в плену. 20 июня 1996 г. судмедэкспертиза госпиталя г. Ростова останки идентифицировала. Похоронен на кладбище п. Колпна Колпнянского района Орловской области.

Лакомов Александр Михайлович

младший сержант, санинструктор 166 Отдельной мотострелковой бригады, родился 24 октября 1970 г. в п. Колпна Колпнянского района Орловской области. В Вооруженных силах по контракту с 16 апреля 1995 г. Участник боевых действий на территории Чеченской Республики. Погиб 12 июня 1995 г. Похоронен на кладбище п. Колпна Колпнянского района Орловской области. Награжден орденом Мужества (посмертно).

Лапочкин Владислав Анатольевич

старший прапорщик милиции, милиционер-боец ОМОН УВД Орловской области, родился 21 апреля 1974 г. в г. Орле. Окончил 8 классов Знаменской средней школы Орловского района Орловской области в 1989 г. и СПТУ № 10 г. Орла в 1992 г. В Вооруженных силах по призыву с июня 1992 г. по декабрь 1993 г. Служба в ОВД с 20 февраля 1994 г. Шесть раз находился в служебных командировках в зонах вооруженного конфликта на территории Северо-Кавказского региона РФ. Погиб 16 октября 2003 г. Похоронен на кладбище п. Подберезовский Орловского района Орловской области. Награжден медалью «За отвагу» и орденом Мужества (посмертно).

Макаров Роман Юрьевич

капитан милиции, начальника боевого отделения ОМСН УМВД России по Орловской области, родился 14 сентября 1976 г. в д. Дубовая Роща Орловского района Орловской области. Окончил 9 классов средней школы д. Дубовая Роща Орловского района Орловской области в 1991 г., Мценский педагогический колледж Орловской области в 1994 г. и Орловский юридический институт МВД РФ в 2006 г. В Вооруженных силах по призыву с ноября 1994 г. по ноябрь 1996 г. Служба в ОВД с февраля 1997 г. Четыре раза находился в служебных командировках в зонах вооруженного конфликта на территории Северо-Кавказского региона РФ. Умер от ран 19 августа 2011 г. Похоронен на кладбище д. Дубовая Роща Орловского района Орловской области. Награжден орденом Мужества (посмертно).

Мальцев Анатолий Анатольевич

старший сержант милиции, милиционер 3 роты отдельного батальона ППС милиции при УВД Орловской области, родился 28 апреля 1973 г. в г. Орле. Окончил 8 классов средней школы № 33 г. Орла в 1988 г., СПТУ № 10 г. Орла в 1997 г. и Орловский машиностроительный техникум в 1998 г. В Вооруженных силах по призыву с июля 1991 г. по август 1994 г. Служба в ОВД с 14 января 1999 г. Четыре раза находился в служебных командировках в зонах вооруженного конфликта на территории Северо-Кавказского региона РФ. Умер 9 июля 2002 г. Похоронен на Лужковском кладбище г. Орла.

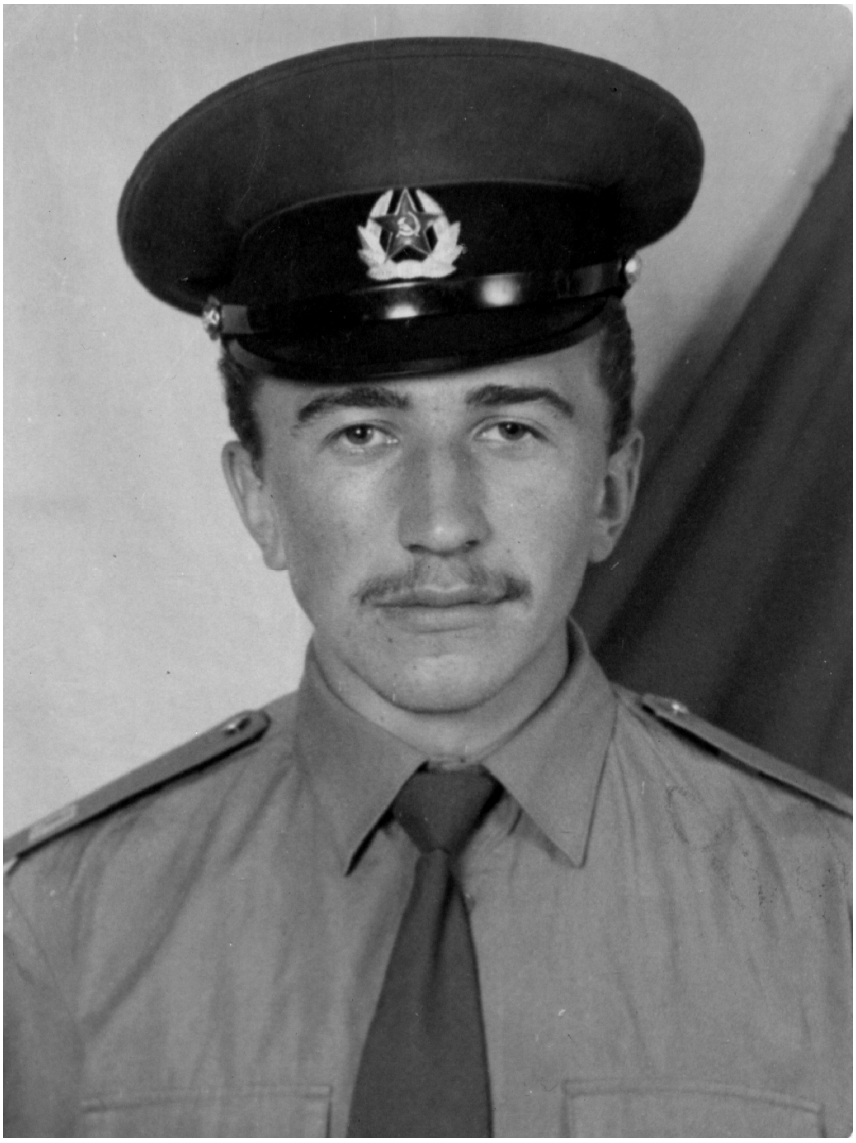

Мальцев Павел Дмитриевич

гв. младший сержант, стрелок 245 гв. полка 3 мотострелковой дивизии, родился 1973 г. в с. Кудиново Должанского района Орловской области. Окончил 8 классов средней школы с. Кудиново Должанского района Орловской области в 1988 г. и учился в Ливенском машиностроительном техникуме. В Вооруженных силах по призыву с июня 1991 г. по декабрь 1992 г. В Вооруженных силах по контракту с по 19 декабря 1995 г. Участник боевых действий на территории Чеченской Республики. Погиб 16 апреля 1996 г. Похоронен на кладбище с. Кудиново Должанского района Орловской области. Награжден орденом Мужества (посмертно).

Марков Владимир Николаевич

гв. сержант старший механик взвода обеспечения 1 гаубичного дивизиона 99 гв. самоходно-артиллерийского полка 3 мотострелковой дивизии, родился 22 ноября 1974 г. в г. Орле. Окончил среднюю школу № 22 г. Орла и Орловский сельскохозяйственный техникум в 1993 г. В Вооруженных силах по призыву с 11 января 1994 г. по май 1995 г. В Вооруженных силах по контракту с 5 июля 2000 г. Принимал участие в контртеррористической операции на территории Северо-Кавказского региона РФ. Погиб 23 сентября 2000 г. Похоронен на Афанасьевском кладбище г. Орла.

Марушкин Владимир Васильевич

ефрейтор, разведчик-гранатометчик 451 полка оперативного назначения внутренних войск МВД РФ, родился 26 июля 1980 г. в д. Волково Мценского района Орловской области. Окончил 9 классов Краснооктябрьской средней школы Мценского района Орловской области в 1995 г. и СПТУ № 18 г. Мценска Орловской области в 1998 г. В Вооруженных силах по призыву с 1 декабря 1998 г. Участник боевых действий на территории Чеченской Республики. Погиб 9 января 2000 г. Похоронен на кладбище д. Волково Мценского района Орловской области. Награжден орденом Мужества (посмертно).

Мевлеханов Максим Закиулович

младший сержант, старший стрелок оперативного батальона Московского округа внутренних войск МВД РФ, родился 14 января 1980 г. в г. Орел. Окончил 9 классов средней школы № 37 г. Орла в 1995 г. и СПТУ № 22 г. Орла в 1998 г. В Вооруженных силах по призыву со 2 июня 1998 г. Принимал участие в контртеррористической операции на территории Северо-Кавказского региона РФ. Погиб 19 января 2000 г. Похоронен на кладбище д. Лепешкино Орловского района Орловской области. Награжден орденом Мужества (посмертно).

Минеев Анатолий Анатольевич

старший сержант, стрелок батальона специального назначения Московского округа внутренних войск МВД РФ, родился 24 июля 1976 г. в г. Маргилан Ферганской области Узбекской ССР. Окончил 9 классов Знаменской средней школы Знаменского района Орловской области. В Вооруженных силах по призыву с 20 декабря 1994 г. Участник боевых действий на территории Чеченской Республики. Погиб 29 декабря 1995 г. Похоронен на кладбище с. Знаменское Знаменского района Орловской области. Награжден орденом Мужества (посмертно).

Михайлов Виктор Николаевич

ефрейтор, стрелок 4 роты 752 полка 3 мотострелковой дивизии, родился 25 декабря 1978 г. в г. Орле. Окончил 9 классов средней школы № 18 г. Орла в 1994 г. и СПТУ № 10 г. Орла в 1997 г. В Вооруженных силах по призыву с 1997 г. по 1999 г. В Вооруженных силах по контракту с 24 февраля 2000 г. Принимал участие в контртеррористической операции на территории Северо-Кавказского региона РФ. Погиб 4 апреля 2000 г. Похоронен на кладбище с. Подберезовский Орловского района Орловской области. Награжден орденом Мужества (посмертно).

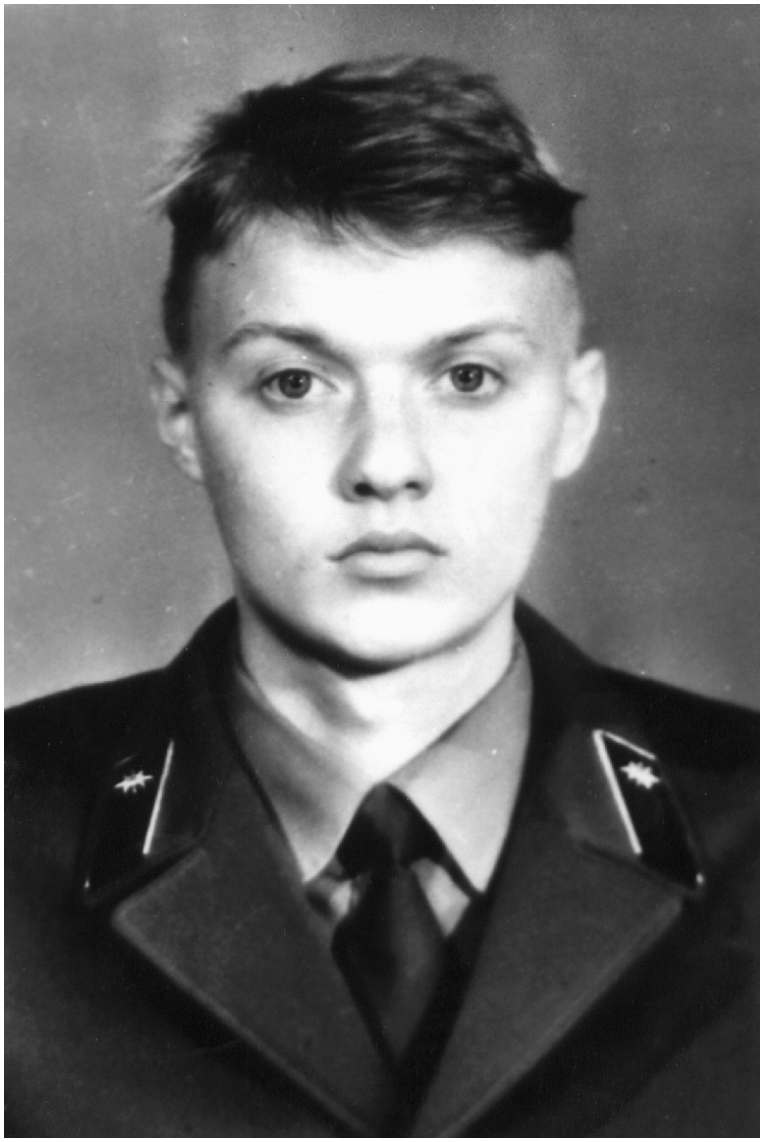

Мухин Юрий Николаевич

рядовой, старший разведчик взвода управления 2 гаубичного самоходного артиллерийского дивизиона 166 Отдельной мотострелковой бригады, родился 10 декабря 1972 г. в п. Змиевка Свердловского района Орловской области. Окончил среднюю школу № 12 г. Желтые Воды Днепропетровской области Украинской ССР. В Вооруженных силах РФ по призыву с января 1991 г. по декабрь 1992 г. В Вооруженных силах по контракту с 30 августа 1995 г. Участник боевых действий на территории Чеченской Республики. Погиб 27 октября 1995 г. Похоронен на кладбище г. Желтые Воды Днепропетровской области (Украина). Награжден орденом Мужества (посмертно).

Никитушкин Сергей Евгеньевич

рядовой, стрелок 429 полка 19 мотострелковой дивизии, родился 18 января 1976 г. в г. Орле. Окончил 9 классов средней школы № 13 г. Орла в 1991 г. и ПУ № 7 г. Орла в 1994 г. В Вооруженных силах по призыву с 31 мая 1994 г. Принимал участие в контртеррористической операции на территории Северо-Кавказского региона РФ. Погиб 16 марта 1996 г. Похоронен на кладбище д. Лепешкино Орловского района Орловской области. Награжден орденом Мужества (посмертно).

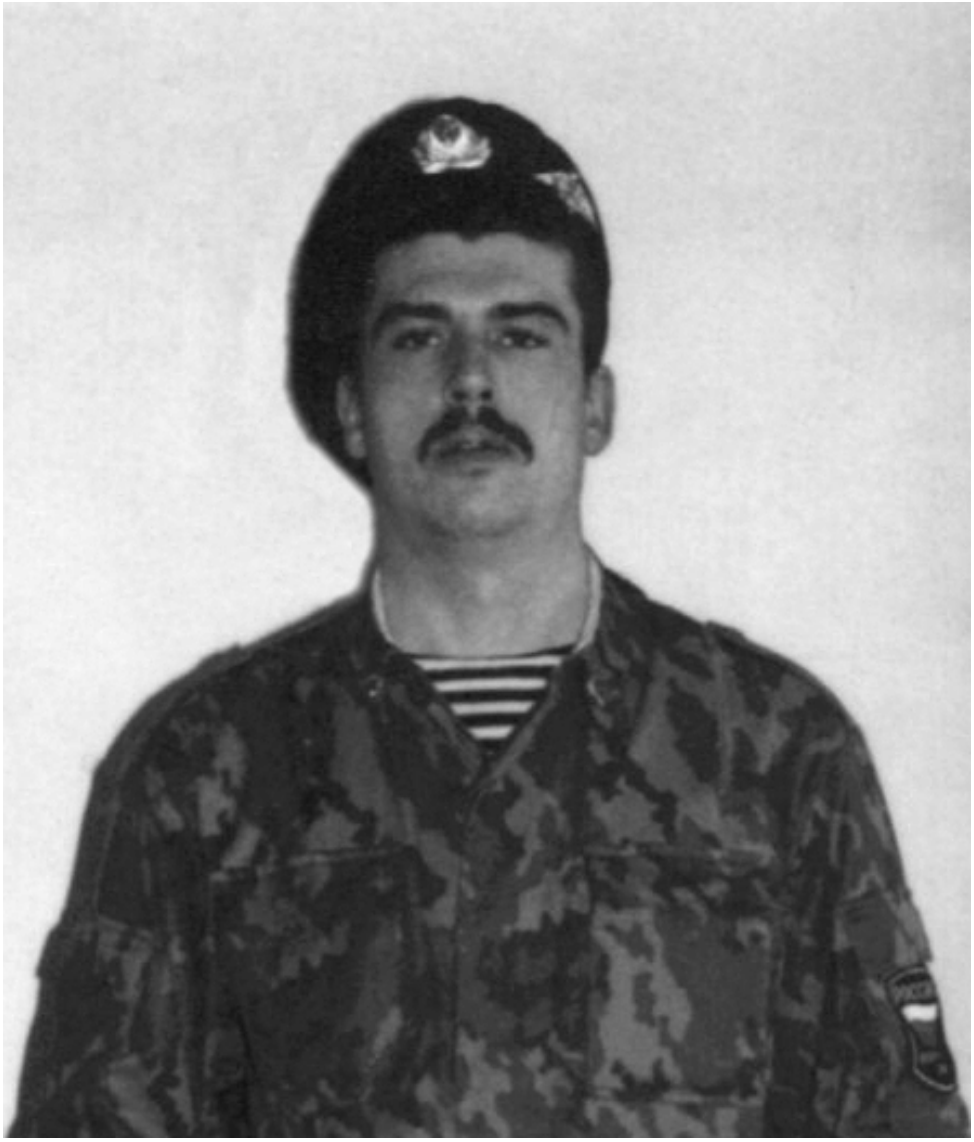

Николаенко Сергей Анатольевич

гв. рядовой, водитель 5 роты 2 батальона 2 гв. мотострелковой дивизии, родился 3 июня 1977 г. в г. Кременная Ворошиловоградской области Украинской ССР. Окончил 9 классов Мироновской неполной средней школы-интерната Донецкой области в 1992 г. В Вооруженных силах РФ по призыву с 17 июня 1995 г. В Вооруженных силах РФ по контракту с 15 февраля 2000 г. Принимал участие в контртеррористической операции на территории Северо-Кавказского региона РФ. Погиб 29 марта 2000 г. Похоронен на кладбище д. Сухотиновка Верховского района Орловской области. Награжден орденом Мужества (посмертно).

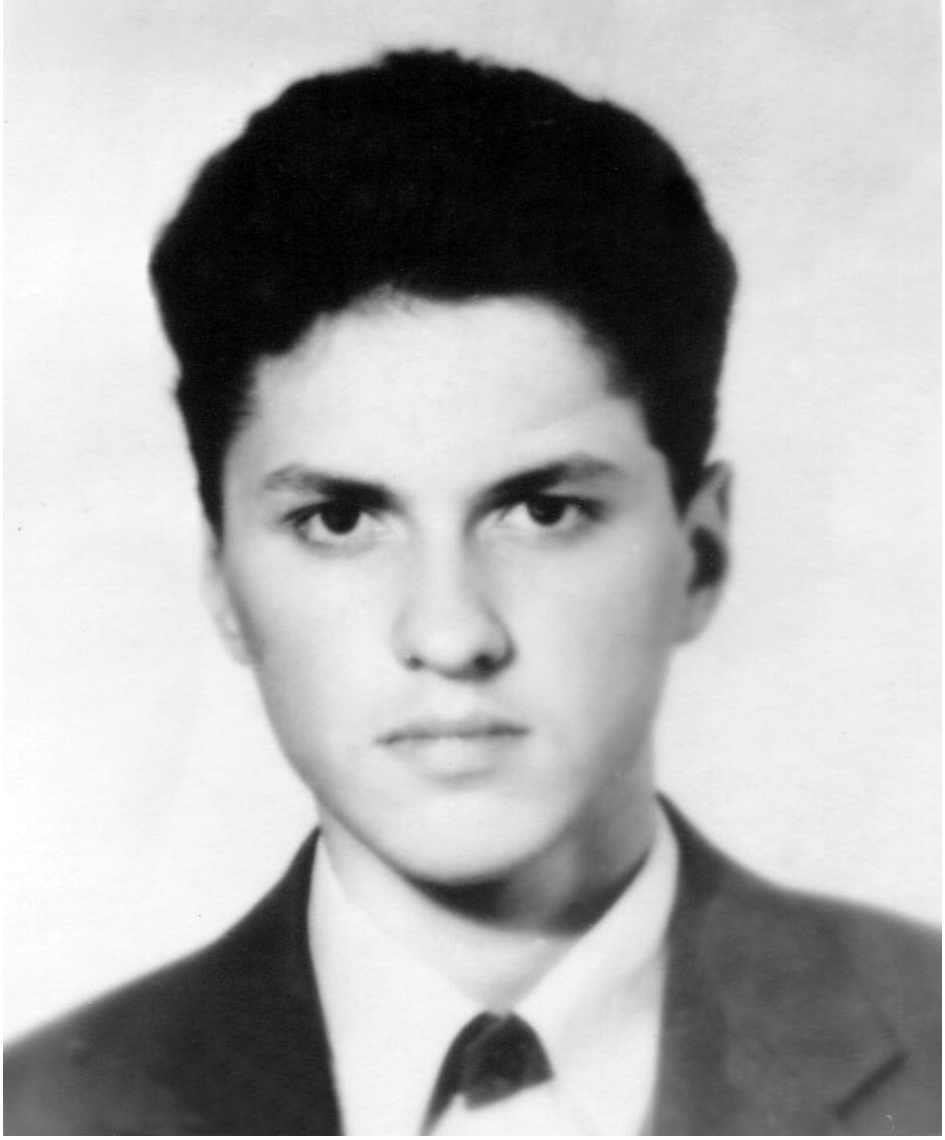

Новиков Олег Вячеславович

гв. рядовой, снайпер 6 роты 693 гв. полка 19 мотострелковой дивизии, родился 3 июля 1975 г. в г. Орле. Окончил 9 классов средней школы № 29 г. Орла в 1990 г. и Орловский машиностроительный техникум в 1994 г. В Вооруженных силах по призыву с 5 марта 1994 г. Участник боевых действий на территории Чеченской Республики. Погиб 12 февраля 1995 г. Похоронен на Лужковском кладбище г. Орла. Награжден орденом Мужества (посмертно).

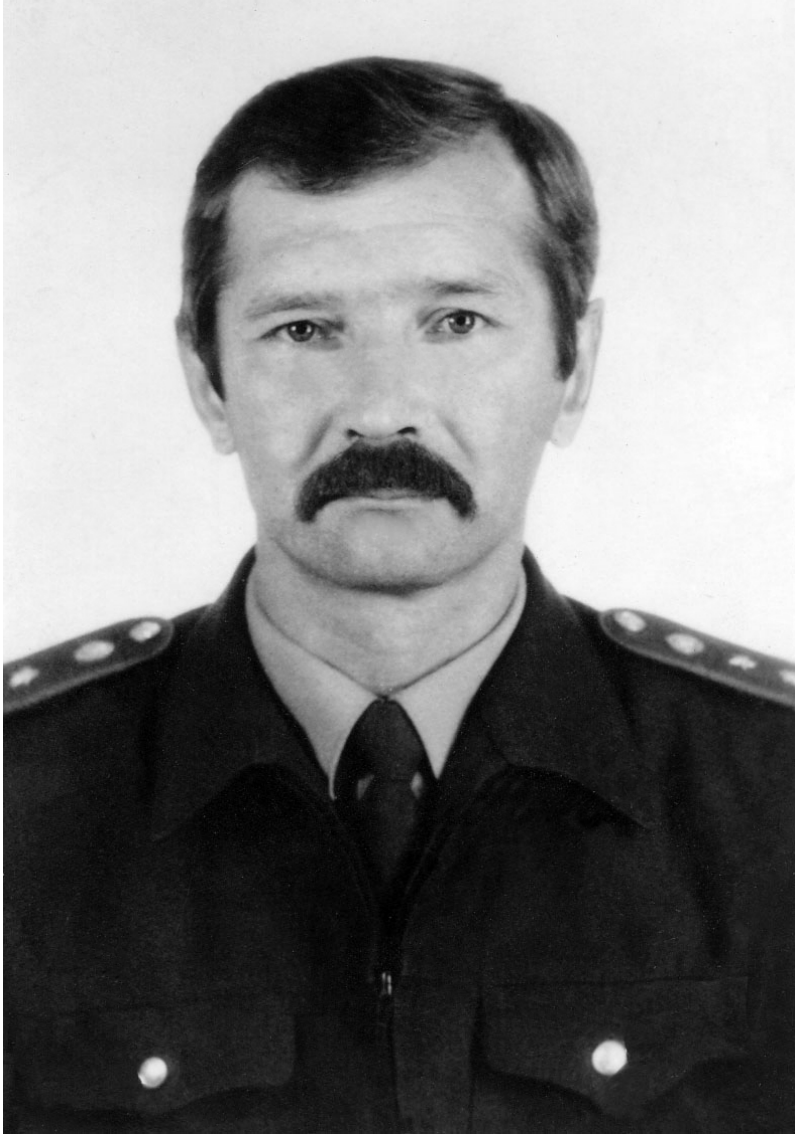

Носов Владимир Иванович

прапорщик милиции, милиционер-водитель дежурной части Орловского РОВД, родился 14 мая 1961 г. в г. Днепропетровск Украинской ССР. Окончил Днепропетровский монтажный техникум в 1980 г. Служба в ОВД с 15 января 1996 г. Четыре раза находился в служебных командировках в зонах вооруженного конфликта на территории Северо-Кавказского региона РФ. Погиб 13 июля 2001 г. Похоронен на Лужковском кладбище г. Орла. Награжден орденом Трудовой славы III степени, медалью «За отвагу» и орденом Мужества (посмертно).

Омельчук Артем Александрович

младший сержант, разведчик-гранатометчик, 47 Отдельной бригады оперативного назначения внутренних войск МВД России, родился 7 сентября 1980 г. в г. Балхаш Джезказганской области Казахской ССР. Окончил 9 классов Богородецкой средней школы Хотынецкого района Орловской области в 1996 г. и ПУ № 32 Хотынецкого района Орловской области в 1999 г. В Вооруженных силах по призыву с 28 июня 1999 г. Принимал участие в контртеррористической операции на территории Северо-Кавказского региона РФ. Погиб 1 июля 2000 г. Похоронен на кладбище д. Ивановское Хотынецкого района Орловской области. Награжден орденом Мужества (посмертно).

Осипов Михаил Васильевич

рядовой, номер расчета 752 полка 3 мотострелковой дивизии, родился 13 августа 1967 г. в с. Соколовка Соколовского района Северо-Казахстанской области Казахской ССР. Окончил Прохладнинскую среднюю школу Прохладнинского района Калининградской области в 1984 г. В Вооруженных силах по призыву с 1986 г. В Вооруженных силах по контракту с 13 января 2000 г. Принимал участие в контртеррористической операции на территории Северо-Кавказского региона РФ. Погиб 14 февраля 2000 г. Похоронен на кладбище с. Навля Шаблыкинского района Орловской области. Награжден орденом Мужества (посмертно).

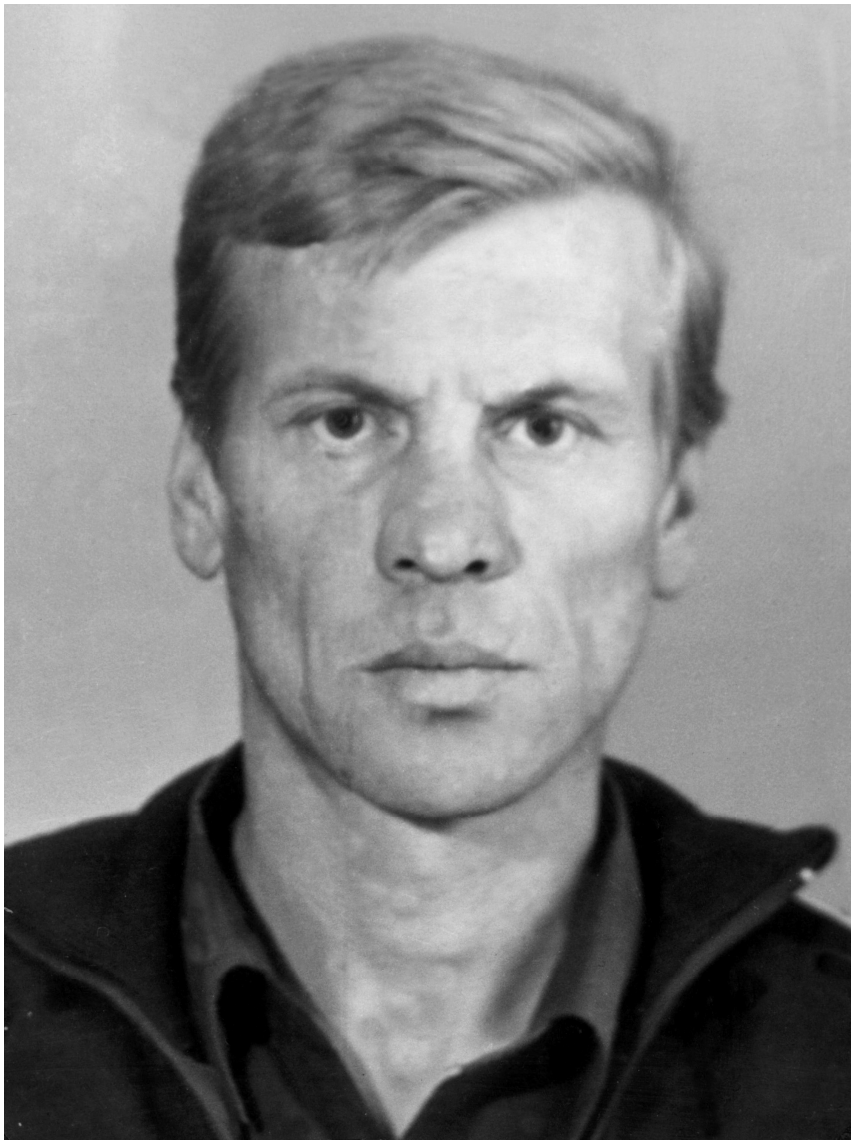

Переверзев Анатолий Иванович

гв. рядовой, оператор-наводчик 2 гв. мотострелковой дивизии, родился 15 сентября 1963 г. в с. Мармыжи Льговского района Курской области. Окончил 8 классов Знаменской школы-интерната Орловского района Орловской области в 1978 г. и СПТУ № 27 г. Малоархангельска Орловской области в 1981 г. В Вооруженных силах по призыву с 20 октября 1981 г. В Вооруженных силах по контракту с 8 декабря 1999 г. Принимал участие в контртеррористической операции на территории Северо-Кавказского региона РФ. Погиб 1 февраля 2000 г. Похоронен на кладбище г. Малоархангельск Малоархангельского района Орловской области. Награжден орденом Мужества (посмертно).

Перелыгин Андрей Геннадьевич

гв. рядовой, разведчик 218 отдельного батальона специального назначения 106 гв. воздушно-десантной дивизии, родился 19 февраля 1976 г. в г. Орле. Окончил 9 классов средней школы № 35 г. Орла в 1991 г. и ГПТУ № 9 г. Орла в 1994 г. В Вооруженных силах по призыву с 30 мая 1994 г. Участник боевых действий на территории Чеченской Республики. Погиб 17 января 1995 г. Похоронен на Афанасьевском кладбище г. Орла. Награжден медалью «За отвагу» (посмертно).

Песляков Артур Эдуардович

гв. младший сержант, старший стрелок 2 гв. мотострелковой дивизии, родился 2 июня 1972 г. в г. Орле. Окончил 8 классов средней школы № 19 г. Орла в 1987 г. и СПТУ № 16 г. Орла в 1990 г. В Вооруженных силах по призыву с 1990 г. В Вооруженных силах по контракту с 27 ноября 1999 г. Принимал участие в контртеррористической операции на территории Северо-Кавказского региона РФ. Погиб 18 января 2000 г. Похоронен на Иоанно-Богословском кладбище г. Орла. Награжден орденом Мужества (посмертно).

Петров Анатолий Анатольевич

младший сержант, военный строитель 1 роты в/ч 54249, родился 27 ноября 1976 г. в г. Дмитровске Дмитровского района Орловской области. Окончил 9 классов средней школы г. Дмитровска в 1991 г. и СПТУ № 21 г. Дмитровска Дмитровского района Орловской области в 1994 г. В Вооруженных силах по призыву с 18 декабря 1994 г. Участник боевых действий на территории Чеченской Республики. Погиб 6 марта 1996 г. Похоронен на кладбище г. Дмитровска Дмитровского района Орловской области. Награжден орденом Мужества (посмертно).

Поклонский Юрий Анатольевич

старший сержант, заместитель командира взвода 429 полка 19 мотострелковой дивизии, родился 9 апреля 1976 г. в г. Орле. Окончил 9 классов средней школы № 33 г. Орла и ПТУ № 7 г. Орла в 1994 г. В Вооруженных силах по призыву с 9 июня 1994 г. Участник боевых действий на территории Чеченской Республики. Погиб 16 марта 1996 г. Похоронен на Лужковском кладбище г. Орла Награжден орденом Мужества (посмертно).

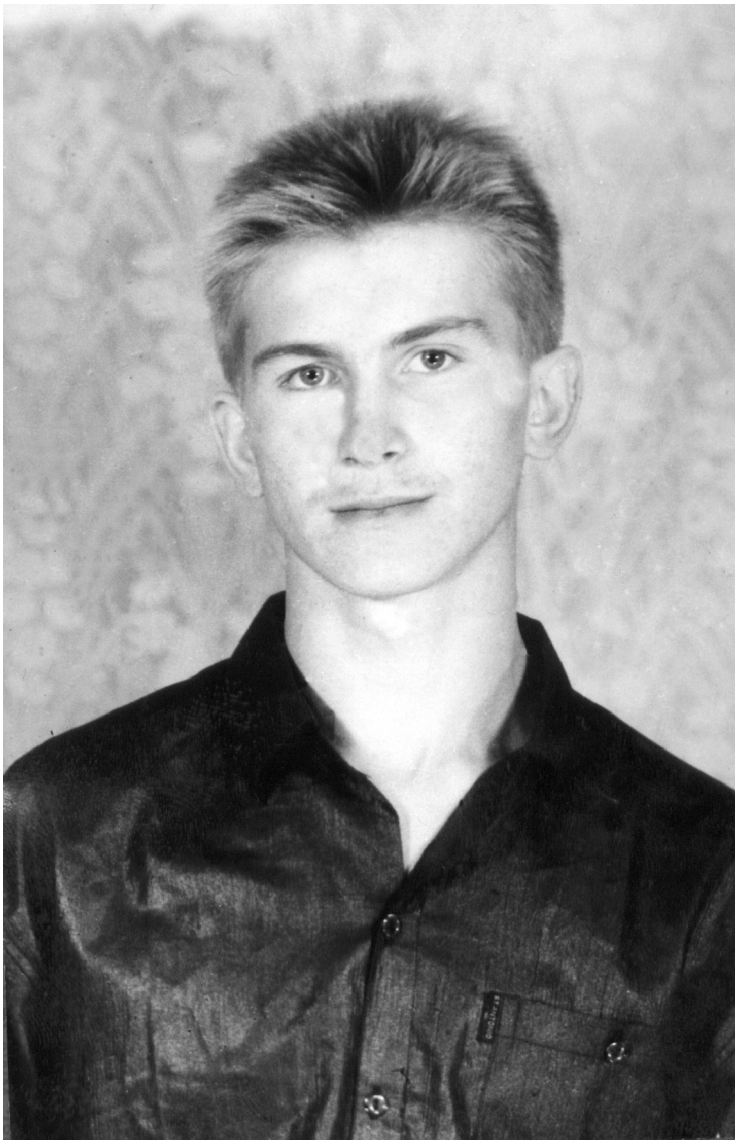

Потуроев Алексей Сергеевич

рядовой, сапер 101 Особой бригады оперативного назначения МВД РФ, родился 28 декабря 1976 г. в д. Кулеши Новодеревеньковского района Орловской области. Учился в Шатиловской средней школе Новодеревеньковского района Орловской области. В Вооруженных силах по призыву с 29 декабря 1994 г. Участник боевых действий на территории Чеченской Республики. Погиб 11 августа 1996 г. Похоронен на кладбище д. Кулеши Новодеревеньковского района Орловской области. Награжден орденом Мужества (посмертно).

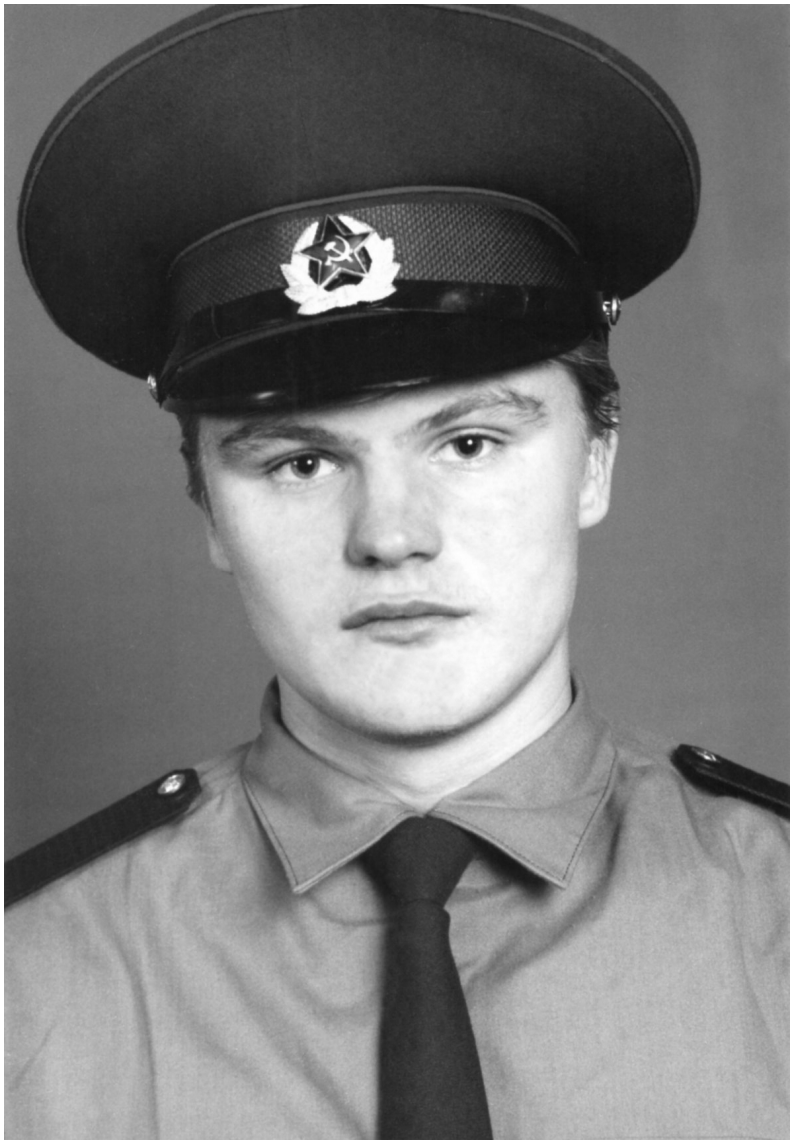

Пронин Андрей Александрович

мл. сержант, водитель-слесарь зенитно-ракетной батареи 429 мотострелкового полка, родился 29 декабря 1976 г. в п. Пенькозавод Свердловского района Орловской области. Окончил 9 классов средней школы № 6 г. Старый Оскол Белгородской области в 1994 г. В Вооруженных силах по призыву с января 1995 г. Участник боевых действий на территории Чеченской Республики. Погиб 1 марта 1996 г. Похоронен на воинском участке кладбища г. Старый Оскол Белгородской области. Награжден орденом Мужества (посмертно).

Рожков Юрий Александрович

старший прапорщик, начальник мастерской артиллерийского дивизиона 276 полка 28 мотострелковой бригады, родился 11 мая 1962 г. в д. Гущино Мценского района Орловской области. Окончил Спасско-Лутовиновскую школу Мценского района Орловской области в 1979 г. В Вооруженных силах по призыву с 27 октября 1980 г. В Вооруженных силах по контракту с 18 марта 1994 г. Участник боевых действий на территории Чеченской Республики. Пропал без вести 1 октября 1995 г. В 1999 г. тело опознано с помощью генетической экспертизы. Похоронен на кладбище г. Чебаркуль Челябинской области. Награжден медалью «За отвагу» (посмертно).

Рощупкин Сергей Юрьевич

гв. мл. сержант, старший стрелок 245 гв. полка 3 мотострелковой дивизии, родился 24 ноября 1971 г. в п. Хомутовский Новодеревеньковского района Орловской области. Учился в Орловском сельскохозяйственном институте. В Вооруженных силах по призыву с 10 декабря 1989 г. по 28 октября 1991 г. В Вооруженных силах по контракту с 20 мая 1995 г. по 17 сентября 1995 г. и с 16 сентября 1999 г. Участник боевых действий на территории Чеченской Республики и контртеррористической операции на территории Северо-Кавказского региона РФ. Умер 9 декабря 1995 г. Похоронен на кладбище с. Россошное Краснозоренского района Орловской области.

Рязанцев Александр Николаевич

гв. лейтенант, командир самоходно-артиллерийского взвода 234 гв. парашютно-десантного полка 76 гв. воздушно-десантной дивизии, родился 14 июня 1977 г. в с. Войново Корсаковского района Орловской области. Окончил Спешневскую среднюю школу в 1994 г. и Тульское высшее артиллерийское инженерное училище в 1999 г. Принимал участие в контртеррористической операции на территории Северо-Кавказского региона РФ. Погиб 1 марта 2000 г. Похоронен на кладбище с. Войново Корсаковского района Орловской области. Указом Президента Российской Федерации № 484 от 12 марта 2000 г. присвоено звание Героя Российской Федерации (посмертно).

Сабадин Константин Сергеевич

рядовой, водитель, родился 2 января 1980 г. в п. Кайманачиха Иртышского района Павлодарской области Казахской ССР. Окончил 9 классов средней школы № 36 г. Орла в 1995 г. и СПТУ № 10 г. Орла в 1998 г. В Вооруженных силах по призыву с 15 июня 1998 г. В Вооруженных силах по контракту с 30 ноября 2004 г. Принимал участие в контртеррористической операции на территории Северо-Кавказского региона РФ. Погиб 15 февраля 2005 г. Похоронен на Иоанно-Богословском кладбище г. Орла.

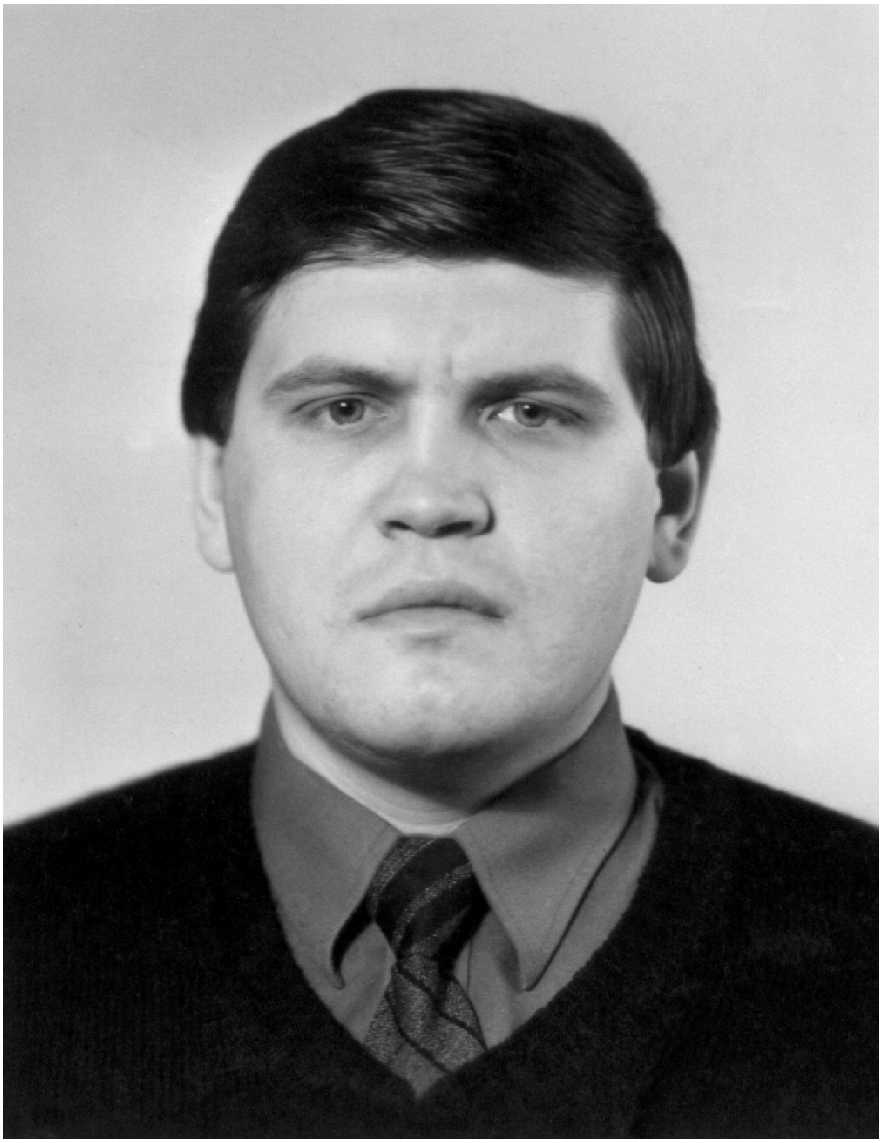

Савельев Юрий Иванович

гв. рядовой, заместитель командира БМП-2 – наводчик оператора 6 роты 245 гв. полка 3 мотострелковой дивизии, родился 6 марта 1963 г. в г. Донецке Украинской ССР. Окончил 8 классов средней школы № 18 г. Орла в 1978 г. В Вооруженных силах по призыву с июня 1982 г. по 1984 г. В Вооруженных силах по контракту с 8 декабря 1995 г. Участник боевых действий на территории Чеченской Республики. Пропал без вести 16 апреля 1996 г. Решением Железнодорожного районного суда г. Орла от 3 июля 2001 г. признан погибшим при исполнении обязанностей военной службы в ходе боевых действий в Чеченской Республике.

Сальников Дмитрий Дмитриевич

рядовой, оператор в/ч, родился 27 января 1972 г. в п. Рогатый Малоархангельского района Орловской области. Окончил среднюю школу № 9 г. Курска в 1989 г. и СПТУ № 3 Курского района Курской области в 1990 г. В Вооруженных силах с 23 мая 1990 г. Участник боевых действий на территории Чеченской Республики в 1995-1996 гг. Принимал участие в контртеррористической операции на территории Северо-Кавказского региона РФ с октября 1999 г. Погиб 8 февраля 2000 г. Похоронен на кладбище п. Юбилейный Курского района Курской области. Награжден орденом Мужества (посмертно).

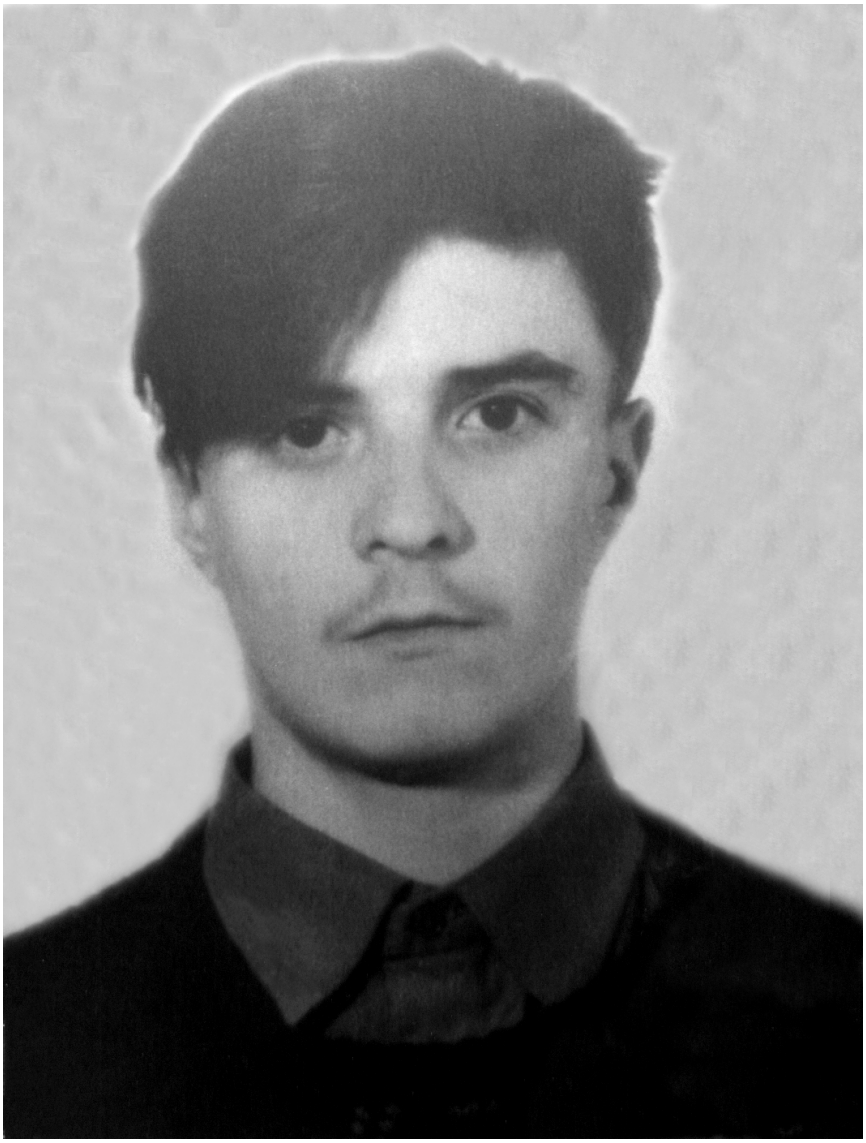

Севальников Сергей Владимирович

рядовой, телефонист 129 полка 45 мотострелковой дивизии, родился 7 мая 1975 г. в г. Мценске Мценского района Орловской области. Окончил 9 классов средней школы № 1 г. Мценска Орловской области в 1990 г. и Мценский металлургический техникум Орловской области в 1994 г. В Вооруженных силах по призыву с 1 августа 1994 г. Участник боевых действий на территории Чеченской Республики. Погиб 1 января 1995 г. Похоронен на кладбище № 3 г. Мценска (ул. Болховская) Мценского района Орловской области. Награжден орденом Мужества (посмертно).

Семикашев Андрей Юрьевич

гв. рядовой, пулеметчик 116 отдельного парашютно-десантного батальона 31 гв. Отдельной десантно-штурмовой бригады, родился 8 августа 1980 г. в пгт. Красногорский Челябинской области. Окончил 9 классов Полозодворской средней школы Орловского района в 1996 г. и СПТУ № 2 г. Орла в 1999 г. В Вооруженных силах по призыву с 16 июля 1999 г. Принимал участие в контртеррористической операции на территории Северо-Кавказского региона РФ. Погиб 3 марта 2000 г. Похоронен на кладбище «Климки» с. Спасское Орловского района Орловской области. Награжден орденом Мужества (посмертно).

Семиохин Валерий Николаевич

гв. младший сержант, механик-водитель 119 гв. парашютно-десантного полка 106 гв. воздушно-десантной дивизии, родился 1 мая 1976 г. в с. Отрадинское Мценского района Орловской области. Окончил Отрадинскую среднюю школу Мценского района Орловской области в 1993 г. и Орловский политехнический институт в 1998 г. В Вооруженных силах по призыву с 19 ноября 1998 г. Принимал участие в контртеррористической операции на территории Северо-Кавказского региона РФ. Погиб 9 сентября 1999 г. Похоронен на кладбище с. Отрадинское Мценского района Орловской области. Награжден орденом Мужества (посмертно).

Семкин Андрей Сергеевич

сержант, командир отделения инженерно-саперной роты 47 Отдельной бригады оперативного назначения Внутренних войск МВД России. оперативного назначения Северо-Кавказского округа внутренних войск МВД РФ, родился 17 июня 1982 г. в с. Соломино Дмитровского района Орловской области. Учился в Бычанской средней школе Дмитровского района Орловской области и окончил среднюю школу № 1 г. Дмитровска Орловской области в 1999 г. В Вооруженных силах по призыву с 21 июня 2000 г. Принимал участие в контртеррористической операции на территории Северо-Кавказского региона РФ. Погиб 16 сентября 2001 г. Похоронен на кладбище с. Соломино Дмитровского района Орловской области.

Серов Владимир Александрович

гв. матрос, стрелок – помощник гранатометчика 2 десантно-штурмовой роты 879 отдельного десантно-штурмового батальона 336 гв. Отдельной бригады морской пехоты Балтийского флота, родился 30 апреля 1975 г. в г. Мценске Мценского района Орловской области. Окончил среднюю школу № 3 г. Мценска Мценского района Орловской области в 1992 г. В Вооруженных силах по призыву с 1 июня 1994 г. Участник боевых действий на территории Чеченской Республики. Погиб 19 января 1995. Похоронен на кладбище № 3 г. Мценска (ул. Болховская) Мценского района Орловской области. Награжден орденом Мужества (посмертно).

Симонов Анатолий Владимирович

рядовой, наводчик 1 артиллерийской батареи 4 отдельного артиллерийского дивизиона мотострелковой дивизии оперативного назначения внутренних войск МВД РФ, родился 19 июля 1980 г. в с. Кабаново Называльского района Омской области. Окончил 9 классов Казанской средней школы Ливенского района Орловской области в 1997 г. В Вооруженных силах по призыву с 12 ноября 1998 г. по 9 января 2000 г. Принимал участие в контртеррористической операции на территории Северо-Кавказского региона РФ. Погиб 9 января 2000 г. Похоронен на кладбище с. Казанское Ливенского района Орловской области. Награжден орденом Мужества (посмертно).

Скворцов Алексей Васильевич

прапорщик милиции, милиционер-боец ОМОН при УВД Орловской области, родился 5 сентября 1974 г. в с. Нижнее Ольшаное Должанского района Орловской области. Окончил Вышнее-Ольшанскую среднюю школу в 1991 г. В Вооруженных силах по призыву с декабря 1992 г. по май 1994 г. Служба в ОВД с октября 1994 г. Дважды находился в служебных командировках в зонах вооруженного конфликта на территории Северо-Кавказского региона РФ. Погиб 7 марта 1996 г. Похоронен на кладбище с. Нижнее Ольшаное Должанского района Орловской области. Указом Президента Российской Федерации № 1329 от 6 сентября 1996 г. присвоено звание Героя Российской Федерации (посмертно).

Смагин Сергей Владимирович

старший лейтенант, производитель работ 680 строительного Управления Объединенной группировки войск на Северном Кавказе, родился 13 июня 1977 г. в г. Ливны Ливенского района Орловской области. Окончил среднюю школу № 3 г. Ливны в 1994 г. и Санкт-Петербургский Военный инженерно-технический университет в 1999 г. Принимал участие в контртеррористической операции на территории Северо-Кавказского региона РФ. Убит 15 ноября 2000 г. Похоронен на кладбище г. Ливны Ливенского района Орловской области. Награжден орденом Мужества (посмертно).

Смирнов Константин Александрович

рядовой, стрелок 2 штурмового отделения 15 отряда специального назначения «Вятич» внутренних войск МВД РФ, родился 9 февраля 1981 г. в с. Бахерево Бурейского района Амурской области. Окончил Никольскую неполную среднюю школу Покровского района Орловской области в 1996 г. В Вооруженных силах по призыву с 28 июня 1999 г. по 14 января 2001 г. В Вооруженных силах по контракту с 12 апреля 2001 г. Принимал участие в контртеррористической операции на территории Северо-Кавказского региона РФ. Погиб 12 мая 2001 г. Похоронен на кладбище д. Кромская Покровского района Орловской области. Награжден орденом Мужества (посмертно).

Соловьев Денис Александрович

гв. прапорщик, старшина 2 роты 51 гв. полка 106 парашютно-десантной дивизии, родился 12 августа 1980 г. в г. Макаров Сахалинской области. Окончил среднюю школу № 7 г. Мценска Мценского района Орловской области в 1998 г. и 332 школу прапорщиков ВДВ г. Митино Московской области в 2002 г. В Вооруженных силах по призыву с 17 ноября 1998 г. Принимал участие в контртеррористической операции на территории Северо-Кавказского региона РФ. Погиб 15 февраля 2001 г. Похоронен на кладбище № 3 г. Мценска (ул. Болховская) Мценского района Орловской области. Награжден орденом Мужества (посмертно).

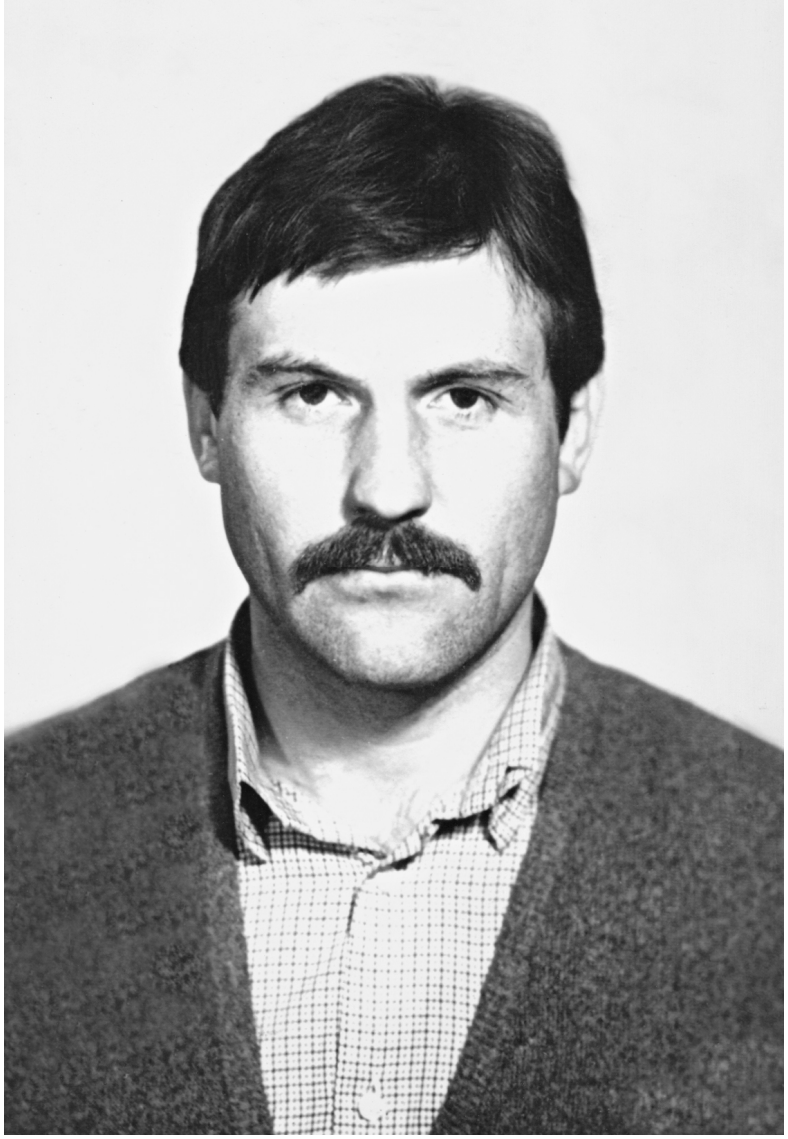

Солодков Геннадий Николаевич

прапорщик, водитель отделения УФСБ Надтеречного района Чеченской Республики, родился 14 октября 1960 г. в ст. Выселки Выселковского района Краснодарского края. Окончил среднюю школу и техникум механизации сельского хозяйства. Проходил военную службу на территории Чеченской Республики в условиях вооруженного конфликта. Пропал без вести 5 марта 1996 г. В августе 2006 г. тело опознано с помощью генетической экспертизы. Похоронен на кладбище п. Шаблыкино Шаблыкинского района Орловской области.

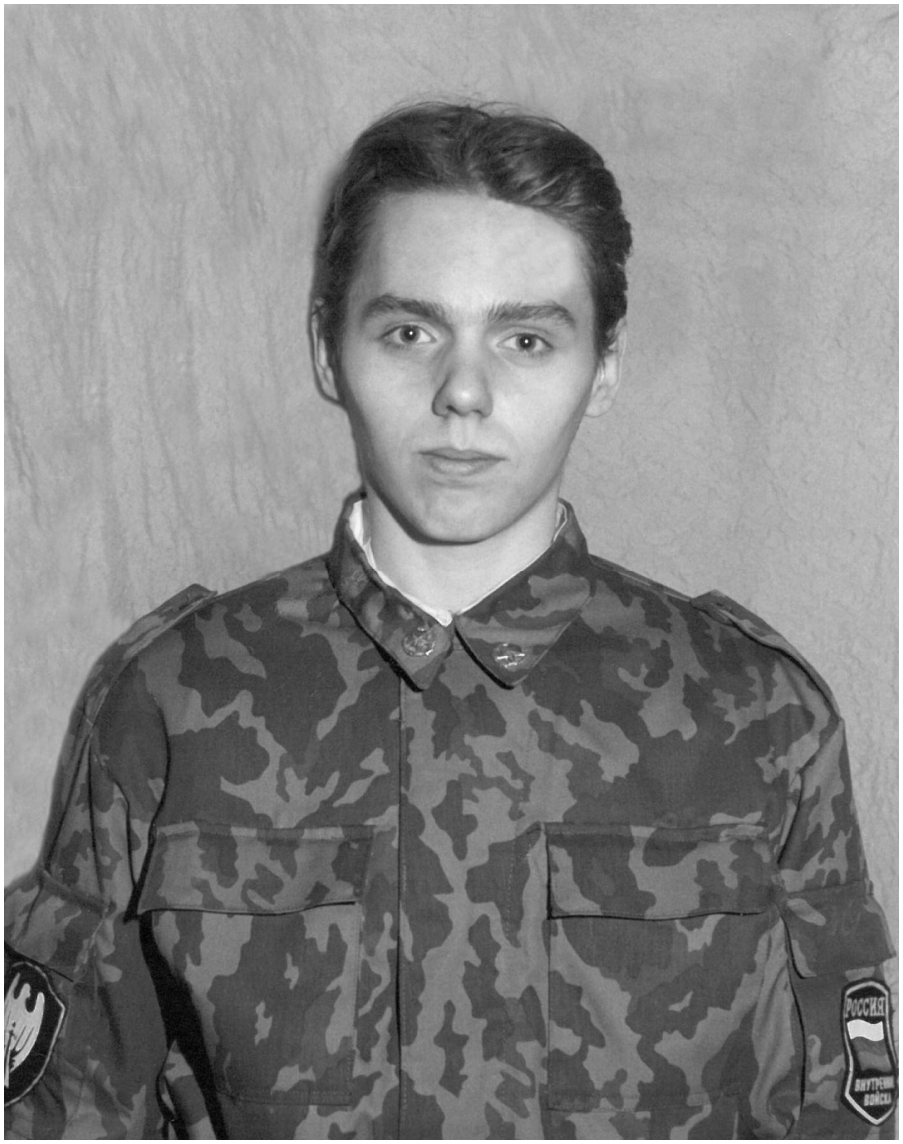

Суханов Александр Вячеславович

младший сержант, стрелок 21 Отдельной бригады оперативного назначения Центрального регионального командования внутренних войск МВД РФ, родился 26 августа 1979 г. в д. Задняя Поляна Орловского района Орловской области. Окончил 9 классов средней школы № 20 г. Орла в 1994 г. и СПТУ № 7 г. Орла в 1997 г. В Вооруженных силах по призыву с 1997 г. Принимал участие в контртеррористической операции на территории Северо-Кавказского региона РФ. Погиб 6 октября 1999 г. Похоронен на кладбище с. Лепешкино Орловского района Орловской области.

Суханов Евгений Евгеньевич

гв. младший сержант, водитель взвода материального обеспечения 133 гв. отдельного танкового батальона 45 гв. мотострелковой дивизии, родился 12 апреля 1974 г. в г. Орле. Окончил среднюю школу № 4 г. Орла в 1991 г. Учился в Орловском государственном техническом университете. В Вооруженных силах по призыву с 5 марта 1994 г. Принимал участие в боевых действиях на территории Чеченской Республики. Погиб 17 июля 1995 г. Похоронен на воинском захоронении Крестительского кладбища г. Орла. Награжден орденом Мужества (посмертно).

Токарев Сергей Владимирович

прапорщик милиции, старшина ОМОН УВД Орловской области, родился 1 ноября 1961 г. в г. Орле. Окончил 8 классов средней школы № 32 г. Орла в 1977 г. и Орловский машиностроительный техникум в 1990 г. В Вооруженных силах по призыву с 11 ноября 1979 г. по 5 ноября 1981 г. Служба в ОВД с 20 ноября 1995 г. Пять раз находился в служебных командировках в зонах вооруженного конфликта в СКР РФ. Умер от полученных в г. Грозном травм 3 июня 2005 г. Похоронен на Наугорском кладбище г. Орла.

Трусов Андрей Николаевич

рядовой, командир отделения 3 пограничной заставы 2 мотоманевренной группы 479 пограничного отряда особого назначения, родился 21 ноября 1976 г. в г. Орле. Окончил 9 классов средней школы № 30 г. Орла в 1991 г. и СПТУ № 22 г. Орла в 1994 г. В Вооруженных силах по призыву с 19 декабря 1995 г. Участник боевых действий на территории Чеченской Республики. Убит в плену 23 мая 1996 г. Похоронен на кладбище д. Лепешкино Орловского района Орловской области. Награжден орденом Мужества (посмертно).

Тырыкин Сергей Леонидович

рядовой, стрелок подразделения внутренних войск МВД РФ, родился 1 января 1976 г. в с. Курино Котельнического района Кировской области. Окончил 9 классов средней школы в 1991 г. и Речицкое СПТУ Ливенского района Орловской области в 1994 г. В Вооруженных силах по призыву с 17 декабря 1994 г. Погиб 23 января 1996 г. Похоронен на кладбище с. Курино Котельнического района Кировской области. Награжден орденом Мужества (посмертно).

Тюрин Алексей Сергеевич

гв. сержант, командир отделения 6 роты 2 батальона 74 гв. отдельной мотострелковой бригады, родился 22 ноября 1975 г. в п. Глазуновка Глазуновского района Орловской области. Окончил Глазуновскую среднюю школу Глазуновского района Орловской области в 1993 г. В Вооруженных силах по призыву с 8 июня 1994 г. Принимал участие в боевых действиях на территории Чеченской Республики. Убит в плену 13 марта 1995 г. Похоронен на кладбище п. Глазуновка Глазуновского района Орловской области.

Хомченко Сергей Евгеньевич

гв. рядовой, водитель разведроты 245 гв. полка 3 мотострелковой дивизии, родился 24 сентября 1968 г. в г. Тольятти Куйбышевской области. В Вооруженных силах по контракту с 16 мая 1995 г. Участник боевых действий на территории Чеченской Республики. Погиб 3 июня 1995 г. Похоронен на кладбище с. Бородино Дмитровского района Орловской области. Награжден орденом Мужества (посмертно).

Чеботарев Александр Юрьевич

рядовой, наводчик-оператор БМП 752 полка 3 мотострелковой дивизии, родился 28 мая 1980 г. в г. Орле. Окончил 9 классов средней школы № 22 с. Пушкино Алексинского района Тульской области в 1995 г. и профессиональный лицей № 17 г. Алексин Алексинского района Тульской области в 1998 г. В Вооруженных силах по призыву с декабря 1998 г. Принимал участие в контртеррористической операции на территории Северо-Кавказского региона РФ с сентября 1999 г. Погиб 7 января 2000 г. Похоронен на кладбище п. Мичурино Алексинского района Тульской области. Награжден орденом Мужества (посмертно).

Черкашин Александр Николаевич

рядовой, стрелок 49 Отдельной бригады особого назначения внутренних войск МВД РФ, родился 13 января 1977 г. в д. Воскресеновка Корсаковского района Орловской области. Окончил среднюю школу в 1994 г. В Вооруженных силах по призыву с 22 июня 1995 г. Принимал участие в боевых действиях на территории Чеченской Республики с апреля 1995 г. Погиб 1 апреля 1996 г. Похоронен на кладбище д. Воскресеновка Корсаковского района Орловской области. Награжден орденом Мужества (посмертно).

Чумак Юрий Алексеевич

гв. сержант, командир отделения 7 роты 247 десантно-штурмового полка 7 гв. воздушно-десантной дивизии, родился 25 июля 1977 г. в с. Кологреево Покровского района Орловской области. Окончил среднюю школу п. Октябрьский Белгородского района Белгородской области в 1994 г. и Белгородское педагогическое училище в 997 г. В Вооруженных силах по призыву с 27 ноября 1997 г. С 14 апреля 1999 г. выполнял специальное задание командования в составе Оперативной группы ВПУ СКВО в Республике Дагестан. Погиб 22 августа 1999 г. Похоронен на кладбище п. Октябрьский Белгородского района Белгородской области. Награжден медалью Жукова (посмертно). Указом Президента Российской Федерации № 1453 от 27 октября 1999 г. присвоено звание Героя Российской Федерации (посмертно).

Шаньшуров Александр Васильевич

гв. рядовой, стрелок 245 гв. полка 3 мотострелковой дивизии, родился 11 августа 1969 г. в г. Малоархангельск Орловской области. Окончил среднюю школу в 1984 г. и СПТУ № 27 г. Малоархангельска Орловской области в 1987 г. В Вооруженных силах по призыву с декабря 1989 г. по ноябрь 1991 г. В Вооруженных силах по контракту с 4 октября 1999 г. Принимал участие в контртеррористической операции на территории Северо-Кавказского региона РФ. Умер от ран 7 апреля 2000 г. Похоронен на кладбище д. Нижняя Вязовня Жуковского района Калужской области. Награжден орденом Мужества (посмертно).

Шаталов Сергей Викторович

гв. рядовой, стрелок 129 гв. полка 45 мотострелковой дивизии, родился 11 февраля 1975 г. в г. Орле. Окончил 9 классов средней школы в 1990 г. и Орловский машиностроительный техникум в 1994 г. В Вооруженных силах по призыву с 5 марта 1994 г. Участник боевых действий на территории Чеченской Республики. Погиб 1 января 1995 г. Похоронен на кладбище г. Малоархангельска Малоархангельского района Орловской области. Награжден орденом Мужества (посмертно).

Шушпанов Игорь Валерьевич

майор милиции, старший инженер-сапер ОМОН УВД по Орловской области, родился 10 июля 1963 г. в г. Орле. Окончил 8 классов средней школы № 1 г. Орла в 1978 г. и Орловский строительный техникум в 1982 г. В Вооруженных силах по призыву с 29 октября 1982 г. по 15 ноября 1984 г. Служба в ОВД с 11 июня 1996 г. Семь раз находился в служебных командировках в зонах вооруженного конфликта в СКР РФ. 30 апреля 2007 г. внезапно потерял сознание и был доставлен в госпиталь г. Грозного. Умер от ран 13 мая 2007 г. Похоронен на Лужковском кладбище г. Орла. Награжден медалями «За отвагу», «За отличие в охране общественного порядка».

Якубов Зинор Эдемович

младший сержант, сапер 145 отдельного инженерно-саперного батальона 3 мотострелковой дивизии, родился 12 января 1978 г. в с. Тамань Темрюкского района Краснодарского края. Окончил 9 классов средней школы с. Сеньково Глазуновского района Орловской области в 1993 г. и СПТУ № 22 г. Орла в 1996 г. В Вооруженных силах по призыву с 18 ноября 1997 г. В Вооруженных силах по контракту с 29 января 2000 г. Погиб 21 февраля 2000 г. Похоронен на кладбище п. Глазуновка Глазуновского района Орловской области. Награжден орденом Мужества (посмертно).

Янчук Сергей Николаевич

гв. рядовой, механик-водитель 423 гв. мотострелкового полка 4 гв. танковой дивизии, родился 27 ноября 1979 г. в г. Донецке Украинской ССР. Окончил 9 классов Гнилецкой средней школы Троснянского района Орловской области в 1995 г. В Вооруженных силах по призыву с 18 ноября 1997 г. Принимал участие в контртеррористической операции на территории Северо-Кавказского региона РФ. Погиб 20 ноября 1999 г. Похоронен на кладбище д. Гнилец Троснянского района Орловской области. Награжден орденом Мужества (посмертно).

Ярош Геннадий Геннадьевич

гв. прапорщик, старший техник 2 батальона 2 гв. мотострелковой дивизии, родился 18 апреля 1969 г. в д. Вал Борисовского района Минской области Белорусской ССР. Окончил среднюю школу в 1986 г. В Вооруженных силах по призыву с 22 июня 1987 г. Окончил школу прапорщиков в 1993 г. В Вооруженных силах по контракту с 13 июня 2000 г. Принимал участие в контртеррористической операции на территории Северо-Кавказского региона РФ. Умер 4 августа 2000 г. Похоронен на кладбище с. Кирики Новосильского района Орловской области.

Памятники на территории Орловской области, увековечивающие память орловцев, погибших в локальных войнах и вооруженных конфликтах после окончания Великой Отечественной войны

г. Орел

Памятник Орловцам – участникам локальных войн и вооруженных конфликтов установлен по инициативе Орловской региональной общественной организации ветеранов боевых действий. Идея создания памятника и его композиционное решение возникли у ветеранов еще в середине 90-х годов прошлого века.

Памятник находится в г. Орле, в сквере на Наугорском шоссе рядом с воинским захоронением Троицкого кладбища.

3 октября 2009 года на месте будущего мемориала состоялся митинг, и в основание будущего памятника была заложена капсула с обращением к потомкам.

9 апреля 2010 года на постамент памятника была установлена боевая машина пехоты БМП-1.

В конкурсе на лучший проект памятника победил белгородский скульптор, заслуженный художник России А.А. Шишков. Он стал автором главной части памятника – трех фигур воинов, стоящих рядом с БМП.

Памятник открыт 12 июня 2010 года.

29 ноября 2011 года у памятника состоялся митинг, посвященный открытию двух стел (слева и справа от памятника), на которых расположены плиты с именами погибших в локальных войнах орловцев. На момент изготовления плит на них были выбиты имена 178 погибших.

В настоящее время на плитах мемориала находятся 188 фамилий.

ПАМЯТНИК

ПАМЯТИ ПАВШИХ – БУДЬТЕ БДИТЕЛЬНЫ

г. Орел

Памятник – стела сотрудникам органов внутренних дел Орловской области, погибших при выполнении служебного долга.

Находится в г. Орле на пересечении улиц Горького и Тургенева рядом со зданием УМВД по Орловской области.

Автор памятника – главный архитектор г. Орла Г.Т. Ракитин. Скульпторы – С.Ф. Давыдов и А.В. Савелов.

Открыт 10 ноября 2001 года.

г. Орел

Памятник «Воинам внутренних войск, погибшим при исполнении воинского долга» создан к 197-й годовщине образования Внутренних войск.

Находится в г. Орле на территории в/ч 7527 (пер. Соляной, д. 1).

Открыт 27 марта 2008 года.

г. Ливны

Памятник «Воинам-интернационалистам» создан по инициативе руководства Ливенского городского военно-патриотического клуба воинов-интернационалистов и администрации города. Идея его создания возникла у ветеранов войны в Афганистане и получила поддержку городского комитета комсомола еще в конце 80-х годов XX века.

Памятник находится в г. Ливны, в сквере Воинов-интернационалистов, рядом с автомобильной развязкой пересечения улиц Гайдара, Мира и Октябрьской.

Автор – ливенский скульптор В.В. Щиголев.

Открыт 5 ноября 1996 года

г. Новосиль

Памятный знак «От ВДВ – участникам боевых действий, погибшим в локальных войнах и вооруженных конфликтах», установлен по инициативе и эскизу ветеранов Воздушно-десантных войск Новосильского района.

Находится в г. Новосиль, в сквере у здания городской администрации (ул. Карла Маркса, д. 34).

Открыт 2 августа 2007 года.

пгт. Покровское

Памятный знак «Всем живым и погибшим покровчанам, выполнившим воинский и служебный долг в необъявленных войнах и военных действиях», создан по инициативе участников боевых действий Покровского района по коллективному эскизу.

Расположен пгт. Покровское в Парке Победы в районе ул. Дубровинского.

Открыт 12 июня 2007 года.

пгт. Змиевка

Памятный знак уроженцам Свердловского района, погибшим в локальных войнах и вооруженных конфликтах, создан по инициативе ветеранов боевых действий района.

Памятник находится в пгт. Змиевка на Аллее Памяти у здания районной администрации (ул. Ленина, д. 48).

Автор эскиза памятного знака – председатель правления ветеранов боевых действий Свердловского района С.С. Иванов.

Открыт 6 мая 2005 года.

пгт. Колпна

Памятник «Воинам-интернационалистам, погибшим в Афганистане», создан по решению Правления Колпнянской местной общественной организации ветеранов боевых действий в Афганистане и коллективному эскизу.

Установлен в центре пгт. Колпна в Сквере Героев.

Открыт 8 мая 2010 года.

пгт. Знаменка

Памятник уроженцам Орловского района, погибшим в локальных войнах и вооруженных конфликтах создан по инициативе членов семей погибших воинов, ветеранов боевых действий и жителей района.

Памятник находится в пгт. Знаменка, в сквере на ул. Школьной.

21 февраля 2014 года на месте будущего памятника был установлен закладной камень.

Памятник создан по эскизу учителя изобразительного искусства Звягинской средней школы Т.Н. Маклаковой.

Открыт 15 августа 2014 года.

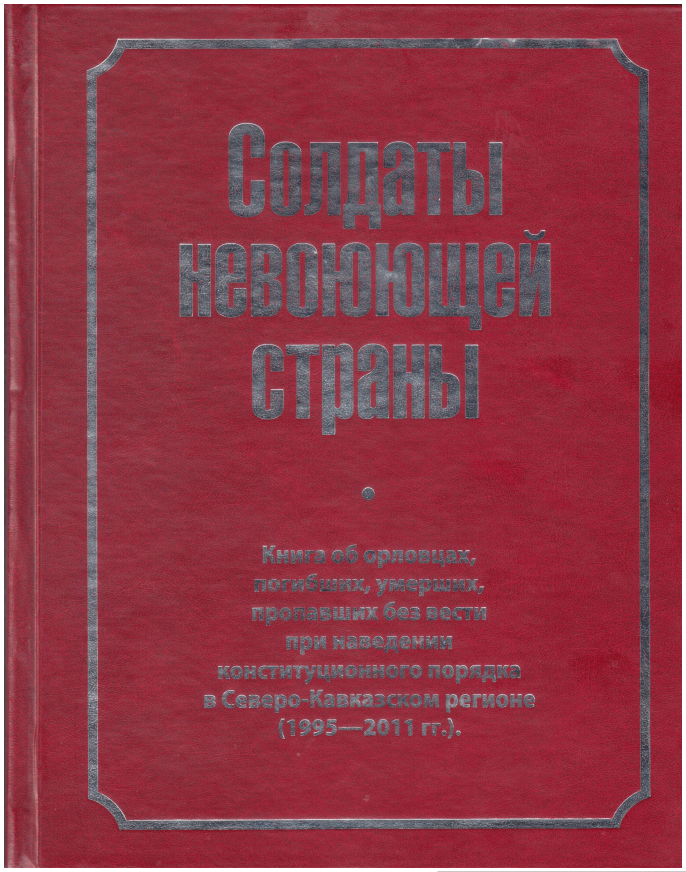

ББК 94.3
С 60

Составители выражают благодарность за помощь при подготовке книги председателю Орловской региональной общественной организации членов семей погибших защитников Отечества **М.А. Дьяконовой**, директору Орловского Военно-исторического музея **С. В. Широкову** и председателю Орловской региональной общественной организации ветеранов боевых действий **А.В. Щепетину**.

С 60 **Солдаты невоюющей страны / Сост. С.А. Заруднев.** — Орел: С.В. Зенина, 2014, — 376 с.: ил.

ISBN 978-5-906287-08-3

Книга об орловцах, погибших, умерших, пропавших без вести при наведении конституционного порядка в Северо-Кавказском регионе (1995-2011 гг.).

ББК 94.3

ISBN 978-5-906287-08-3

© АП «Красная строка», 2014
© Издатель Светлана Зенина, 2014

Ветеранские организациии, объединяющие участников локальных войн и членов семей, погибших воинов

ОРЛОВСКАЯ РЕГИОНАЛЬНАЯ ОБЩЕСТВЕННАЯ ОРГАНИЗАЦИЯ ВЕТЕРАНОВ БОЕВЫХ ДЕЙСТВИЙ

Организация зарегистрирована 26 июня 2000 года.

Организация насчитывает 22 структурных подразделений в районах области.

Основные виды деятельности организации:

а) социальная, правовая и судебная защита прав ветеранов и инвалидов боевых действий, членов их семей;

б) оказание психологической, моральной поддержки ветеранов боевых действий, членов семей погибших и умерших;

в) увековечение памяти военнослужащих, погибших при выполнении воинского долга в ходе боевых действий;

г) создание молодежных объединений, клубов, имеющих патриотическую и интернациональную направленность;

д) содействие и непосредственное участие в разработке, совершенствовании и реализации законодательных инициатив, направленных на решение проблем ветеранов и инвалидов боевых действий и членов их семей.

Около десяти тысяч жителей Орловской области – участники различных вооруженных конфликтов, произошедших после Великой Отечественной войны. Более тысячи из них награждены орденами и медалями. Мы боремся за права тех, кто в различных войнах отстаивал честь нашей страны, помогаем вдовам и детям бойцов, положившим свои жизни на полях сражений. Сегодня в наших рядах уже четыре тысячи ветеранов вооруженных конфликтов.

Одно из основных направлений деятельности Организации – военно-патриотическая работа. Ежегодно мы проводим порядка 400 мероприятий в университетах, техникумах и школах Орла и области. Если провести нехитрые арифметические вычисления, то получится, что наши ветераны передают свой опыт молодому поколению, воспитывая настоящих патриотов России каждый день.

ОРООВБД уделяет большое внимание реабилитации участников боевых действий. Наши ветераны участвуют в самых разных культурных событиях области, а зачастую сами становятся инициаторами многих мероприятий. Творчество помогает забыть ужасы войны и найти верных друзей в новой, мирной жизни.

В списках, погибших в различных конфликтах и боевых действиях, которые произошли после Великой Отечественной войны, 188 жителей Орловской области. Памятники и памятные знаки в честь наших земляков, ветеранов боевых действий установлены в Орле, Ливнах, Свердловском, Покровском. Орловском и Новосильском районах области.

Инициатива об увековечивании памяти орловцев в областном центре – участниках военных конфликтов родилась в 1997 году. В 2008 инициатива ветеранов была поддержана и началась акция по сбору средств на возведение памятника. Серьезный вклад в это дело внесли депутаты Орловского област-

ного и городского Советов народных депутатов, администрация города. Деньги перечисляли предприятия, организации, ветераны боевых действий и члены их семей. Орловской региональной общественной организацией ветеранов боевых действий был проведен конкурс на изготовление проекта будущего комплекса, победителем которого был признан проект заведующего кафедрой рисунка и скульптуры Белгородского государственного технического университета им. В.Г. Шухова заслуженного художника России Анатолия Шишкова.

12 июня 2010 года в мемориальном сквере на Наугорском шоссе в торжественной обстановке открылся памятник в честь орловцев – участников военных конфликтов и локальных войн. В центре скульптурной композиции на фоне боевой машины пехоты стоят спиной друг к другу трое солдат, символизирующих участников боевых действий в Афганистане, на Северном Кавказе и в других конфликтах. Памятник расположен в центре круга пятиконечной звезды, выложенной из тротуарной плитки. Несколько тысяч орловцев, несмотря на 30-ти градусную жару, пришли в тот день почтить память своих земляков.

Председатель
Правления ОРООВБД *А.В. Щепетин*

ОРЛОВСКАЯ РЕГИОНАЛЬНАЯ ОБЩЕСТВЕННАЯ ОРГАНИЗАЦИЯ ОБЩЕРОССИЙСКОЙ ОБЩЕСТВЕННОЙ ОРГАНИЗАЦИИ ИНВАЛИДОВ ВОЙНЫ В АФГАНИСТАНЕ И ВОЕННОЙ ТРАВМЫ – «ИНВАЛИДЫ ВОЙНЫ»

Создана 7 июня 1995 года и носила название «Орловская региональная общественная организация Общероссийской общественной организации инвалидов войны в Афганистане». С 2011 года носит название «Орловская региональная общественная организация Общероссийской общественной организации инвалидов войны в Афганистане и военной травмы – «Инвалиды войны».

Общероссийская общественная организация инвалидов войны в Афганистане и военной травмы – «Инвалиды войны» является некоммерческим благотворительным общественным объединением общественных организаций – юридических лиц и граждан, законно признанных инвалидами вследствие боевых действий или при исполнении обязанностей военной службы на территории Республики Афганистан, Российской Федерации, других государств, – добровольно объединившихся на основе общности интересов для достижения целей, указанных в Уставе организации.

Основными задачами деятельности организации являются:

– постоянное взаимодействие с органами представительной, исполнительной и судебной власти, с общественными объединениями в решении проблем инвалидов, ветеранов боевых действий и военной службы, членов их семей, а также членов семей военнослужащих, погибших (умерших) при исполнении обязанностей военной службы (служебных обязанностей).

– содействие в защите прав и законных интересов инвалидов войны, членов их семей и членов семей военнослужащих, погибших при исполнении обязанностей военной службы (служебных обязанностей), оказание им правовой, материальной и моральной поддержки;

– содействие медицинской, социальной и профессиональной реабилитации инвалидов войны, укреплению их физического и психологического состояния;

– содействие предоставлению инвалидам равных с другими гражданами возможностей участия во всех сферах жизни общества.

В 2015 году организация принимала участие в социально-патриотическом марафоне «Сильные духом 2015». Члены организации принимают участие в фестивале солдатской песни. Группа «Перевал» (руководитель Цветков Э.В.) выступает с концертами на концертных площадках города Орла и Орловской области, в учебных заведениях города Орла и области, в Орловском Военно-историческом музее.

Член правления организации – Борзенков Е.В. стал победителем конкурса «Лицо года 2015», проводимом в городе Орле, в номинации «За достигнутые успехи в сложной жизненной ситуации».

Работу организации регулярно освещают средства массовой информации: издается цикл статей о членах организации, о погибших при исполнении воинского долга военнослужащих. Создаются фильмы об инвалидах войны в Афганистане, о матерях погибших земляков.

Фильм Молчанова И.Н. о членах организации инвалидах войны в Афганистане Тимонине В.Н., Чурбакове А.В. занял III место на Общероссийском Кинофестивале «Моя судьба в судьбе России» за лучший документальный фильм о жизни инвалидов войны в Афганистане, на приз памяти Лиходея М.А.

Председатель Правления
ОРОООООИВА – «Инвалиды войны» *Э.В. Цветков*

Социально-патриотический марафон
"Сильные духом"
ОООИВА - "Инвалиды войны"
ИНВАЛИДЫ ВОЙНЫ

ГРУППА
ПЕРЕВАЛ
Roland GW-8
Игорь Ленивкин
Игорь Шержуков
Эдуард Цветков
Алексей Платонов
Юрий Трохов

ОБЩЕСТВЕННАЯ ОРГАНИЗАЦИЯ «ОБЪЕДИНЕНИЕ ВЕТЕРАНОВ БОЕВЫХ ДЕЙСТВИЙ ОРГАНОВ ВНУТРЕННИХ ДЕЛ И ВНУТРЕННИХ ВОЙСК ОРЛОВСКОЙ ОБЛАСТИ»

Участие военнослужащих внутренних войск и сотрудников системы МВД СССР в боевых действиях во время гражданской войны в Афганистане (1979-1989 гг.) зародило общественное движение ветеранов-интернационалистов в системе МВД России. В декабре 1990 года была создана общественная организация «Объединение воинов-интернационалистов УВД Орловской области». Инициаторами создания выступили сотрудники орловской милиции, которые в 80-х годах XXв . выполняли интернациональную миссию в Афганистане: Грядунов Анатолий Семенович, Застрялин Василий Васильевич, Корнюхин Алексей Васильевич, Новиков Анатолий Иванович, Макаренко Геннадий Александрович, Ставцев Владимир Митрофанович, Шиликов Алексей Иванович. Первым председателем Совета Объединения был избран полковник милиции Пахомов Иван Иванович.

В период развала Советского Союза сотрудникам органов правопорядка пришлось участвовать в урегулировании многих межнациональных вооруженных конфликтов (Таджикистан, Нагорный Карабах, Азербайджан, Северная Осетия Приднестровье). После Первой чеченской войны в Объединение вошли участники контртеррористических операций на Северном Кавказе.

Большой вклад в становление и развитие организации внес полковник внутренней службы Шейнис Вячеслав Давыдович, возглавлявший работу Совета Объединения с 1994 по 2002 год. В этот период времени численный состав Объединения увеличился в десятки раз.

В связи с этим в 1997 году организация была переименована в «Объединение ветеранов боевых действий органов внутренних дел и внутренних войск Орловской области».

В том же году Объединение вошло в состав Ассоциации ветеранов боевых действий ОВД и ВВ России.

Основные направления деятельности Объединения в соответствии с Уставом Ассоциации:

– оказание социальной поддержки и правовой помощи ветеранам, инвалидам войны (военной травмы), членам их семей;

– увековечивание памяти сотрудников органов внутренних дел и военнослужащих внутренних войск, погибших при исполнении служебного и воинского долга;

– гражданско-патриотическое и духовно-нравственное воспитание молодого поколения на основе военно-исторического, культурного и духовного наследия народов государства российского.

Концепция деятельности ветеранского движения в области гражданско-патриотического воспитания подрастающего поколения заключается в постоянной и целенаправленной работе по формированию у молодежи высокого патриотического сознания, чувства верности своему Отечеству, готовности к выполнению гражданского долга и конституционных обязанностей по защите интересов Родины.

Для этого необходимо готовить нашу молодежь не только профессионально грамотными, но и высоконравственными, духовно крепкими, морально

устойчивыми – готовыми к выполнению гражданского долга по защите своего Отечества.

Надо быть готовыми ко всему и понимать, что вся полнота противодействия террористической агрессии, организованной преступности, экстремизму и национализму будет лежать на плечах солдат правопорядка. И сейчас, в условиях постоянных угроз, сотрудникам органов внутренних дел и военнослужащим внутренних войск приходится вести оперативно-служебную деятельность в условиях постоянной боевой готовности.

Мы честь не роняли, мы слово держали,
Мы стали примером для наших сынов.
Мы служим Отчизне, мы служим Державе
Не ради наград и не ради чинов.

Строки из марша Ассоциации ветеранов боевых действий ОВД и ВВ России.

Председатель Совета Объединения
ветеранов боевых действий
ОВД и ВВ Орловской области ***П.В. Мишакин***

ОРЛОВСКАЯ РЕГИОНАЛЬНАЯ ОБЩЕСТВЕННАЯ ОРГАНИЗАЦИЯ ИНВАЛИДОВ БОЕВЫХ ДЕЙСТВИЙ ПО ЗАЩИТЕ КОНСТИТУЦИОННОГО СТРОЯ В ЧЕЧНЕ

Организация была образована 8 сентября 1999 года.

Членами организации являются инвалиды боевых действий срочной службы в Чеченской Республике, проживают на всей территории Орловской области.

Организация имеет филиал в г. Болхове.

Целями Организации являются:

– содействие защите прав и интересов инвалидов боевых действий, а также членов их семей, оказание им правовой, материальной и моральной поддержки;

– содействие в медицинской, социальной и профессиональной реабилитации инвалидов боевых действий, укреплению их физического и психологического состояния;

– содействие обеспечению инвалидам равных с другими гражданами возможностей участие во всех сферах жизни общества.

Для, достижения этих целей Организация решает следующие задачи:

– взаимодействует с органами представительной и исполнительной власти в решении проблем инвалидов, сотрудничает и взаимодействует с общественными объединениями;

– участвует в разработке законодательных и иных нормативных актов по вопросам социальной защиты инвалидов боевых действий в порядке установленном действующим законодательством;

– содействует инвалидам в осуществлении их законодательно установленных прав, льгот и преимуществ в получении медицинской помощи, образования, в трудоустройстве, (улучшении материальных, жилищных и бытовых условий жизни, в развитии творческих способностей, занятиях физкультурой и спортом;

– участвует в реализации программ, проектов, в том числе международных, по развитию социальной и экономической базы для обеспечения достойных условий жизнедеятельности инвалидов и членов их семей, в формировании системы профессиональной ориентации, переподготовки и повышения производственной (деловой) квалификации инвалидов, а также в разработке научно-практических методик и рекомендаций по применению рациональных форм организации труда и охраны здоровья инвалидов, занятых в различных отраслях хозяйства и по другим вопросам уставной деятельности;

– участвует в создании центров медицинской реабилитации и иных учреждений по оказанию услуг населению;

– формирует банк данных по основным направлениям своей уставной деятельности;

– увековечивает память погибших при выполнении воинского долга в Чечне и других местах;

– занимается военно-патриотическим воспитанием молодежи.

Члены организации:

– проводят Уроки Мужества в образовательных учреждениях г. Орла и Орловской области, на Посту № 1.

– участвуют в организации проведения ежегодного турнира, посвященного Героям России по рукопашному бою, участвуют в областных и городских мероприятиях, по патриотическому воспитанию молодежи.

– являются членами Исполнительного комитета по делам ветеранов при Губернаторе Орловской области, членами Комитета по делам ветеранов при Председателе Орловской области.

Председатель Правления
ОРООИБДЗКСЧ *А.В. Карасев*

Орёл - город воинской славы!
БИЗНЕС ЦЕНТР

ОРЛОВСКАЯ ОБЩЕСТВЕННАЯ ОРГАНИЗАЦИЯ ЧЛЕНОВ СЕМЕЙ ПОГИБШИХ ЗАЩИТНИКОВ ОТЕЧЕСТВА

Организация создана в январе 2012 года, в интересах членов семей погибших защитников Отечества, выполнявших свой воинский долг или служебный долг.

Организация объединяет родственников погибших в локальных войнах и насчитывает в своих рядах более 100 членов семей павших защитников Отечества.

В организации нет разделения по принадлежности к тому или иному ведомству или военному конфликту.

Целями организации являются:

– консолидация и социальная адаптация членов семей погибших защитников;

– сотрудничество и взаимодействие с ветеранскими организациями;

– оказание моральной поддержки, социально – психологической и медицинской реабилитации членам семей погибших.

Задачи, решаемые организацией для достижения целей своей деятельности:

– основной задачей организации является защита интересов семей погибших защитников Отечества.

– содействие формированию общественного мнения в направлении более гуманного и справедливого отношения к членам семей погибших защитников Отечества;

– участие в работе молодежных организаций интернациональной и патриотической направленности;

– увековечивание памяти погибших воинов при выполнении воинского или служебного долга.

Работа организации по патриотическому воспитанию подрастающего поколения проводится на примере ветеранов, прошедших Великую Отечественную, Афганистан, Чечню и другие локальные войны. О погибших сыновьях рассказывают матери на Уроках Мужества Поста №1, в школах и учебных заведениях.

Организация тесно взаимодействует с общественными организациями ветеранов боевых действий, оказывающими нам существенную помощь, а также с другими общественными объединениями и ветеранскими организациями.

По инициативе организации создана Памятная книга очерков об орловцах, погибших, умерших, пропавших без вести при наведении конституционного порядка в Северо-Кавказском регионе (1995-2011 гг.).

За время существования организации многие родственники посетили воинские части, где служили их сыновья, братья, отцы. Группы из членов организации выезжают на экскурсии по местам боевой славы.

Посещение Минска, Витебска, Мемориала Хацунь, Партизанской поляны Брянской области оставило огромное впечатление на родителей погибших орловцев.

Ежегодно проходят Дни памяти на Богородском мемориале, расположенном неподалеку от г. Ногинска Московском области, где захоронены неопознанные останки военнослужащих, погибших на территории Чеченской республики в 1994-1996 годах.

25 сентября 2015 года исполнилось 15 лет со дня первых воинских захоронений на Богородском Кладбище.

Организация взаимодействует с Общероссийской организацией семей погибших защитников Отечества.

Председатель Правления
ОООЧСПЗО *М.А. Дьяконова*

РАСПОРЯЖЕНИЕ ПРЕЗИДЕНТА РОССИЙСКОЙ СОВЕТСКОЙ ФЕДЕРАТИВНОЙ СОЦИАЛИСТИЧЕСКОЙ РЕСПУБЛИКИ

«О направлении делегации РСФСР в Чечено-Ингушскую Республику»

Ситуация, сложившаяся в последнее время в Чечено-Ингушской Республике, вызывает тревогу и беспокойство.

Понимая важное положение республики в регионе, выражая признательность ее народу за проявленную поддержку в дни тяжелых испытаний, будучи уверенным в незыблемости вековых традиций, горской мудрости, стремясь не допустить развития и расширения конфликта, поддержать мир и спокойствие в регионе:

1. Направить в Чечено-Ингушскую Республику делегацию РСФСР во главе с Государственным секретарем РСФСР Г.Э. Бурбулисом.

2. Поручить делегации:

– изучить обстановку на месте;

– провести встречи с представителями официальных структур и общественных движений;

– совместно с правоохранительными органами республики и авторитетными представителями общественных движений и граждан республики предложить комплекс мер по стабилизации обстановки;

– разъяснить политику Российской Федерации и Президента РСФСР на данном этапе;

– разъяснить подходы к реализации положений Закона РСФСР «О реабилитации репрессированных народов».

Президент РСФСР Б. Ельцин

10 сентября 1991 года
№ 38-рп

ПОСТАНОВЛЕНИЕ
ПРЕЗИДИУМА ВЕРХОВНОГО СОВЕТА РСФСР

«О политической ситуации в Чечено-Ингушской Республике»

Заслушав сообщение Вице-президента РСФСР А.В. Руцкого о политической ситуации в Чечено-Ингушской Республике, рассмотрев обращение членов Временного Высшего Совета Чечено-Ингушской Республики в адрес Верховного Совета РСФСР и заключение прокурора Чечено-Ингушской Республики о состоянии правопорядка в республике, Президиум Верховного Совета РСФСР выражает серьезную озабоченность сложившейся ситуацией в Чечено-Ингушской Республике.

Продолжается эскалация насильственных действий со стороны незаконных вооруженных формирований. Осуществляется захват государственных учреждений, а также официальных должностных лиц. Отдельными общественными формированиями присваиваются полномочия органов власти, совершаются иные антиконституционные действия. Жизнь, права и собственность граждан Чечено-Ингушской Республики подвергаются всевозрастающей опасности.

Стремясь содействовать скорейшей нормализации обстановки и восстановлению конституционного порядка в Чечено-Ингушской Республике, Президиум Верховного Совета РСФСР постановляет:

1. Впредь до избрания нового состава Верховного Совета Чечено-Ингушской Республики считать единственным законным органом государственной власти на территории Чечено-Ингушской Республики Временный Высший Совет Республики, образованный прежним составом Верховного Совета Чечено-Ингушской Республики.

2. Незаконным вооруженным формированиям до 24 часов 10 октября 1991 г. сдать оружие органам внутренних дел.

3. Предложить Временному Высшему Совету Чечено-Ингушской Республики под председательством т. Бахмадова Б.Д.: принять все необходимые меры по стабилизации обстановки в Чечено-Ингушской Республике и безусловному обеспечению законности и порядка; провести на основе действующего законодательства выборы Верховного Совета Чечено-Ингушской Республики.

Первый заместитель Председателя
Верховного Совета РСФСР Р.И. Хасбулатов

Москва, Дом Советов РСФСР
8 октября 1991 года

УКАЗ
ПРЕЗИДЕНТА РОССИЙСКОЙ СОВЕТСКОЙ ФЕДЕРАТИВНОЙ СОЦИАЛИСТИЧЕСКОЙ РЕСПУБЛИКИ

О введении чрезвычайного положения в Чечено-Ингушской Республике

Резкое обострение обстановки в Чечено-Ингушской Республике, вызванное незаконными действиями исполкома Общенационального конгресса чеченского народа и его лидеров, стремящихся путем организации массовых беспорядков, с применением насилия, отстранить от власти законно действующие государственные органы, создает реальную угрозу безопасности граждан и конституционному строю республики.

Предпринятые Верховным Советом РСФСР и Правительством РСФСР действия по стабилизации обстановки в Чечено-Ингушской Республике, ввиду активного противодействия Д. Дудаева и его группы, не привели к желаемым результатам.

Исполком Общенационального конгресса чеченского народа и его лидеры не выполнили представленные в соответствии со статьей 7 Закона РСФСР «О чрезвычайном положении» требования Президента РСФСР о прекращении противоправных действий.

В этих условиях устранение противоправных насильственных действий становится невозможным без применения чрезвычайных мер.

В целях пресечения массовых беспорядков, сопровождающихся насилием прекращения деятельности незаконных вооруженных формирований, в интересах обеспечения безопасности граждан и охраны конституционного строя республики, руководствуясь пунктом 12 статьи 121-5 Конституции РСФСР, в соответствии с Законом РСФСР «О чрезвычайном положении» п о с т а н о в л я ю:

1. Ввести с 5 часов 00 минут 9 ноября 1991 г. до 5 часов 00 минут 9 декабря 1991 г. чрезвычайное положение на всей территории Чечено-Ингушской Республики.

2. Ввести в соответствии со статьями 15, 16, 17 Закона РСФСР «О чрезвычайном положении» на территории Чечено-Ингушской Республики в качестве особой формы управления Временную администрацию Чечено-Ингушской Республики.

Назначить Представителя Президента РСФСР в Чечено-Ингушской Республике Арсанова А. Б. Главой Временной администрации, заместителем Главы Временной администрации-Министра внутренних дел генерал-майора Ибрагимова В.М. и поручить им сформировать в 3-дневный срок Временную администрацию Чечено-Ингушской Республики.

Приказы и распоряжения Временной администрации Чечено-Ингушской Республики и ее Главы, изданные в соответствии с Законом РСФСР «О чрезвычайном положении» и настоящим Указом, обязательны для исполнения всеми государственными и общественными органами, организациями, учреждениями, предприятиями и гражданами на территории Чечено-Ингушской Республики.

3. На период чрезвычайного положения:

а) запретить проведение митингов, уличных шествий и демонстраций, а также иных массовых мероприятий;

б) запретить проведение забастовок;

в) провести временное изъятие у граждан, предприятий и организаций огнестрельного и холодного оружия, боеприпасов, ядовитых и взрывчатых веществ, а также временно изъять у предприятий и организаций радиоактивные вещества и учебную военную технику.

4. На период чрезвычайного положения Временной администрации

Чечено-Ингушской Республики установить:

а) особый режим въезда и выезда, а также особый порядок передвижения в зоне чрезвычайного положения, включающий досмотр транспортных средств;

б) усиленную охрану общественного порядка и объектов, обеспечивающих жизнедеятельность населения;

в) приостановление после предварительного предупреждения деятельности общественных организаций и массовых движений, препятствующих нормализации обстановки;

г) проверку документов в местах скопления граждан, а в исключительных случаях, при имеющихся данных о наличии у граждан оружия, личный досмотр вещей, жилищ и транспортных средств;

д) выдворение нарушителей общественного порядка, не являющихся жителями данной местности, к месту их постоянного проживания или за пределы территории Чечено-Ингушской Республики за их счет.

5. Ввести с 5 часов 00 минут 9 ноября 1991 г. комендантский час. Граждане, нарушающие правила комендантского часа, задерживаются силами охраны правопорядка до окончания комендантского часа, а лица не имеющие при себе документов, - до установления их личности, но не более чем на трое суток; задержанные лица и находящиеся при них вещи могут быть подвергнуты досмотру.

6. В соответствии со статьей 38 Закона РСФСР «О чрезвычайном положении» выборы органов государственной власти и местного самоуправления в течение всего периода чрезвычайного положения не проводятся.

7. Все государственные органы, предприятия, учреждения, общественные организации и граждане Чечено-Ингушской Республики обязаны оказывать всемерную поддержку государственным органам и выполнять их обязательные распоряжения.

Невыполнение распоряжений и приказов влечет ответственность, установленную Законом РСФСР «О чрезвычайном положении».

8. Совету Министров РСФСР до 11 ноября 1991 г. определить порядок финансирования мероприятий, предусмотренных режимом чрезвычайного положения.

9. Министру внутренних дел РСФСР и Председателю КГБ РСФСР до 9 ноября 1991 г. представить предложения о привлечении дополнительных сил и средств органов МВД и КГБ в зону чрезвычайного положения.

10. Оповестить население Чечено-Ингушской Республики о введении чрезвычайного положения не позднее 23 часов 00 минут 8 ноября 1991 года.

Президент РСФСР Б. Ельцин

Москва, Кремль
7 ноября 1991 года
№ 178

РАСПОРЯЖЕНИЕ

Впредь, до принятия Закона «О государственном бюджете Чеченской Республики» – Управлению Центрального банка РСФСР по Чеченской Республике (т. Истамулову Б.М.):

1. Прекратить все виды платежей в бюджет Российской Федерации.

2. Платежи, поступающие на территорию бывшей Чечено-Ингушской Республики, зачислять в республиканский (Чеченской Республики) бюджет.

Президент
Чеченской Республики Д. Дудаев

25.01.92 года

ПОСТАНОВЛЕНИЕ
ПАРЛАМЕНТА ЧЕЧЕНСКОЙ РЕСПУБЛИКИ.

«О наделении Президента Чеченской Республики чрезвычайными полномочиями»

8 февраля 1992 г. г. Грозный

В связи с осложнением обстановки в Чеченской Республике, вызванной провокационными действиями врагов республики, а также некоторыми вооруженными группировками и хулиганствующими элементами, совершающими нападения на войсковые части с захватом оружия и военного имущества, чем создается угроза жизни и здоровью граждан республики, Парламент Чеченской Республики постановляет:

Наделить Президента Чеченской Республики с 8 февраля 1992 г. по 8 марта 1992 г. чрезвычайными полномочиями.

Председатель Парламента
Чеченской Республики Х. Ахмадов

УКАЗ
ПРЕЗИДЕНТА ЧЕЧЕНСКОЙ РЕСПУБЛИКИ

№ 29 от 18 февраля 1992 г.

«О реабилитации лиц, вынужденно покинувших воинские части Вооруженных Сил бывшего СССР»

В связи с распадом СССР и провозглашением суверенитета Чеченской Республики, некоторые военнослужащие Вооруженных Сил и других воинских формирований бывшего СССР граждане Чеченской Республики, проходившие службу за ее пределами, вынужденно оставили свои воинские части и прибыли на территорию Чеченской Республики, заявляя о своем желании проходить в дальнейшем военную службу в вооруженных силах Чеченской Республики.

Указанные обстоятельства исключают уголовную ответственность этих лиц.

Исходя из вышеизложенного,

П О С Т А Н О В Л Я Ю:

1. Военнослужащих, вынужденно оставивших свои воинские части бывшего СССР, прибывших в Чеченскую Республику и изъявивших желание продолжить службу в Вооруженных Силах, полностью реабилитировать, а возбужденные уголовные дела прекратить. Предложить этим лицам в срок до 25 февраля 1992 г. явиться в райвоенкоматы по месту призыва и стать на учет.

2. Военному комиссару Чеченской Республики взять на учет всех лиц, вынужденно оставивших место службы, переосвидетельствовать их врачебными комиссиями при райвоенкоматах на предмет годности к военной службе по состоянию здоровья и решить вопрос о направлении их для дальнейшего прохождения военной службы в Вооруженных Силах Чеченской Республики в соответствии с законом «Об обороне (защите) Чеченской Республики».

3. Настоящий Указ вступает в силу со дня его подписания.

Президент
Чеченской республики Д.Дудаев

ПОСТАНОВЛЕНИЕ
ПАРЛАМЕНТА ЧЕЧЕНСКОЙ РЕСПУБЛИКИ.

«О юрисдикции Чеченской Республики над воинскими частями»

31 марта 1992 г. № 119 г. Грозный

Несмотря на неоднократные просьбы и предупреждения ВС СНГ относительно воинских частей, расположенных на территории Чеченской Республики, положительное решение не принято. Более того, воинские части брошены на произвол судьбы. Исходя из сложившейся ситуации, Парламент Чеченской Республики постановляет:

1. Все воинские части, вооружения и военную технику Вооруженных Сил СНГ взять под юрисдикцию Чеченской Республики.

2. Председателю Комитета по делам обороны и госбезопасности Парламента Чеченской Республики Сулейменову И.А. уведомить об этом руководство Вооруженных Сил СНГ.

Председатель
Парламента Чеченской Республики Х. Ахмадов

ГЛАВНОКОМАНДУЮЩИЙ
ВООРУЖЕННЫМИ СИЛАМИ
ЧЕЧЕНСКОЙ РЕСПУБЛИКИ ИЧКЕРИЯ

ПРИКАЗ

от «__» сентября 1994 г. № ___ г. Грозный

О порядке выполнения плана «Лассо»

В целях качественного выполнения плана «Лассо», предусматривающего нанесение авиационных ударов по важным государственным и военным объектам инфраструктуры противника, с выводом из строя которых связан ход и исход боевых действий в регионе,

ПРИКАЗЫВАЮ:

1. Главному штабу ВС ЧРИ разработать график распределения стратегических объектов противника для ударов штурмовой

авиации ЧРИ с указанием носителей вооружения, средств поражения, исполнителей боевых задач и сигналов боевой готовности летных экипажей.

2. Завести на заданные объекты противника формализованные дела и осуществлять постоянный контроль за их повседневной деятельностью.

3. По моему сигналу начальнику Главного штаба ВС ЧРИ обеспечить немедленную доставку ко мне пакетов «Кинжал» и «Озон», дел объектов и указанных мною должностных лиц для получения задач после дооформления боевых распоряжений.

Срок разработки необходимых формализованных документов по плану «Лассо» - к исходу 20 сентября 1994 года.

Контроль за исполнением данного приказа возлагаю на начальника Главного штаба ВС ЧРИ.

Главнокомандующий
Вооруженными Силами
Чеченской Республики Ичкерия
генерал Д. Дудаев

УКАЗ
ПРЕЗИДЕНТА РОССИЙСКОЙ ФЕДЕРАЦИИ

О некоторых мерах по укреплению правопорядка на Северном Кавказе

В целях:

– восстановления и укрепления правопорядка в Чеченской Республике и отдельных северокавказских территориях Российской Федерации;

– стабилизации обстановки в Северо-Кавказском регионе;

– обеспечения лицам, не причастным к тяжким преступлениям против мирного населения и добровольно до 15 декабря 1994 года сложившим оружие, содействия Президента Российской Федерации и освобождении их от уголовной ответственности за участие в противоправных деяниях, связанных с вооруженными конфликтами на территории Северного Кавказа;

– а также исходя из гуманных соображений, постановляю:

1. Рекомендовать Генеральной прокуратуре Российской Федерации не привлекать к уголовной ответственности лиц, не причастных к тяжким преступлениям против мирного населения и добровольно до 15 декабря 1994 года сложивших оружие, в связи с изменениям обстановки на основании статьи 6 Уголовно-процессуального кодекса РСФСР.

2. Обратиться в Государственную Думу Федерального Собрания с предложением рассмотреть вопрос о принятии постановления об объявлении амнистии лицам, указанным в пункте 1 настоящего Указа.

Государственно-правовому управлению Президента Российской Федерации в двухдневный срок после вступления настоящего Указа в силу подготовить все материалы, необходимые для такого рассмотрения.

3. В случаях вынесения обвинительных судебных приговоров в отношении лиц, указанных в пункте 1 настоящего Указа, за противоправные деяния, связанные с вооруженными конфликтами на территории Северного Кавказа, Комиссии по вопросам помилования при Президенте Российской Федерации незамедлительно представлять Президенту Российской Федерации проекты указов Президента Российской Федерации о помиловании таких лиц.

4. Настоящий Указ вступает в силу с момента подписания.

Президент Российской Федерации Б. Ельцин

Москва, Кремль
1 декабря 1994 года
№ 2142

ПРЕЗИДЕНТ РОССИЙСКОЙ ФЕДЕРАЦИИ

УКАЗ

от 9 декабря 1994 г. № 2166

«О мерах по пресечению деятельности незаконных вооруженных формирований на территории Чеченской Республики и в зонеосетино-ингушского конфликта»

Совет безопасности Российской Федерации констатировал наличие незаконных вооруженных формирований, деятельность которых в течение продолжительного времени вызывает кровопролитие, уносит жизни и нарушает права граждан Российской Федерации в Чеченской Республике и некоторых районах Северного Кавказа Российской Федерации. В соответствии с частью 5 статьи 13 Конституции Российской Федерации на территории России запрещена и находится вне закона деятельность, направленная на нарушение целостности Российской Федерации, подрыв безопасности государства, создание вооруженных формирований, разжигание национальной и религиозной розни.

На основании статьи 80 Конституции Российской Федерации постановляю:

1. Поручить Правительству Российской Федерации в соответствии с пунктами «д» и «е» статьи 114 Конституции Российской Федерации использовать все имеющиеся у государства средства для обеспечения государственной безопасности, законности, прав и свобод граждан, охраны общественного порядка, борьбы с преступностью, разоружения всех незаконных вооруженных формирований.

2. Настоящий Указ вступает в силу со дня его опубликования.

Президент Российской Федерации Б. Ельцин

Москва, Кремль
9 декабря 1994 года
№ 2166

ОБРАЩЕНИЕ
к участникам незаконных вооруженных формирований на территории Чеченской Республики

В целях предотвращения дальнейшего кровопролития и обеспечения условий для перевода урегулирования в Чеченской Республике в мирное русло Правительство Российской Федерации по поручению Президента Российской Федерации обращается к участникам незаконных вооруженных формирований на территории Чеченской Республики с предложениями:

с 8.00 10 января по 8.00 12 января 1995 г. прекратить огонь, оставить позиции, боевую технику, сложить оружие, возвратить лиц, захваченных во время вооруженных столкновений.

Правительство Российской Федерации гарантирует свободный пропуск участников незаконных вооруженных формирований, добровольно сложивших оружие, к местам их постоянного проживания, возвращение к мирному труду и неукоснительное соблюдение постановления Государственной Думы Российской Федерации от 13 декабря 1994 г. № 386-1-ГД «Об объявлении амнистии в противоправных деяниях, связанных с вооруженными конфликтами на Северном Кавказе».

Правительство Российской Федерации выражает надежду, что участники незаконных вооруженных формирований проявят благоразумие и пойдут навстречу его предложениям во имя восстановления мира и спокойствия в Чеченской Республике,

Правительством Российской Федерации даны необходимые распоряжения командованию федеральных войск о прекращении в эти же сроки огня, а также об обеспечении порядка реализации предложений, изложенных в настоящем Обращении.

ПРАВИТЕЛЬСТВО РОССИЙСКОЙ ФЕДЕРАЦИИ ПО ПОРУЧЕНИЮ ПРЕЗИДЕНТА РОССИЙСКОЙ ФЕДЕРАЦИИ.

г. Москва.
9 января 1995 года

ЗАЯВЛЕНИЕ
Президента Российской Федерации

Обращаюсь к гражданам России, к мировому сообществу, ко всем, кто с беспокойством и сочувствием следил за развитием событий в Чеченской Республике.

Довожу до сведения всех, что военный этап восстановления действия Конституции России в Чеченской Республике практически завершен. Дальнейшая миссия восстановления законности, порядка и гражданских прав населения переходит в компетенцию Министерства внутренних дел.

Создаются и закрепляются условия для перехода от вооруженного противостояния к восстановлению мирной жизни в Чеченской Республике в составе Российской Федерации, начинается переход к этапу гражданского строительства, к восстановлению конституционных форм управления.

Первоочередные задачи, которые предстоит на этом этапе решать Правительству России, состоят в восстановлении инфраструктуры жизнеобеспечения населения, в защите прав человека в полном объеме. Правительство будет предпринимать все меры к тому, чтобы в кратчайший срок ликвидировать последствия хозяйственной разрухи и обеспечить население всем необходимым для нормальной жизни.

В этот день, который дает нам надежду на восстановление мира, склоняю голову перед памятью солдат, погибших в этом конфликте, перед теми жертвами, которые понесло мирное население. Выражаю соболезнование родственникам и близким. Пусть трагедия, пережитая Россией, россиянами и чеченским народом, послужит уроком для народов и политиков.

Президент Российской Федерации Б. Ельцин

Москва, Кремль
19 января 1995 года

ПРОТОКОЛ
заседания Комиссий по переговорам о прекращении огня, боевых действий и мерах по урегулированию вооруженного конфликта на территории Чеченской Республики

10 июня 1996 г. г. Назрань

В целях реализации Договоренности о прекращении огня, боевых действий и мерах по урегулированию вооруженного конфликта на территории Чеченской республики, подписанной В.С. Черномырдиным и З. Яндарбиевым 27 мая 1996 г. в г. Москве, комиссия по переговорам, образованная распоряжением Правительства Российской Федерации, под руководством министра Российской Федерации по делам национальностей и федеральным отношениям В. Михайлова и комиссия по переговорам, образованная распоряжением Кабинета министров Чеченской Республики Ичкерия, под руководством начальника Главного штаба ВС ЧРИ А. Масхадова, ДОГОВОРИЛИСЬ о следующем:

1. Прекращение огня и военных действий полностью исключает:

- использование любых типов вооружений в боевых целях, включая ракетные, артиллерийские и прочие обстрелы, бомбардировки с воздуха;
- любые войсковые операции и атаки, в том числе специальные операции (совместные рабочие группы формулируют определение понятия «специальные операции»);
- захват, блокирование населенных пунктов, военных объектов идорог;
- любые угрозы деятельности администрации населенных пунктов;
- незаконное ношение оружия (совместные рабочие группы формулируют определение понятия «незаконное ношение оружия»);
- террористические и диверсионные акты;
- нападение на транспортные средства, колонны, военный и гражданский конвой, минирование коммуникаций;
- похищение, захват заложников, грабеж и убийство мирного населения и военнослужащих.

В случае нарушения положений настоящего пункта, сторонами могут применяться соответствующие самостоятельные оборонительные действия и совместные меры для пресечения такого нарушения.

2. В согласованные сроки - с 11 по 7 июля 1996 г. – ликвидируются блокпосты на выездах из населенных пунктов.

Для охраны подразделений Временных объединенных сил устанавливаются контрольно-пропускные пункты, которые ликвидируются по мере вывода этих подразделений.

Завершить вывод Временных объединенных сил с территории Чеченской Республики до конца августа 1996 г. С этой целью совместные рабочие группы определяют график поэтапного отвода и вывода Временных объединенных сил с территории Чеченской Республики и ее демилитаризации.

3. Для контроля за выполнением пп. 1 и 2 настоящего Протокола образуются совместные рабочие группы.

4. Руководителям рабочих групп, командующему Временными объединенными силами В. Тихомирову и начальнику главного штаба ВС ЧРИ А. Масхадову:

- произвести обмен необходимыми данными для осуществления контроля за выполнением пп. 1 и 2 настоящего Протокола;

- определить зоны ответственности и лиц, ответственных за прекращение огня и боевых действий в этих зонах (совместные рабочие группы определяют количество зон ответственности);

- приступить к разработке графика поэтапного отвода и вывода Временных объединенных сил с территории Чеченской Республики и ее демилитаризации и до 15 июня 1996 г. согласовать его на уровне руководителей комиссий по переговорам.

5. Комиссии по переговорам договорились, что необходимо провести свободные демократические выборы в органы государственной власти Чеченской Республики всех уровней с участием всех реальных политических сил при общественном и международном контроле по завершении вывода Временных объединенных сил с территории Чеченской Республики и ее демилитаризации.

Вопрос о проведении выборов во все органы государственной власти Чеченской Республики всех уровней и с участием всех реальных политических сил является ее внутренним делом.

6. Участники переговоров будут воздерживаться от любых действий или заявлений, препятствующих или могущих препятствовать выполнению Договоренности от 27 мая 1996 г., Протокола от 28 мая 1996 г., настоящего Протокола и всех последующих совместных решений участников переговоров. Настоящий Протокол составлен в трех подлинных экземплярах.

В. Михайлов
А. Масхадов
При посредничестве представителя ОБСЕ Т. Гульдимана.

СОГЛАШЕНИЕ
о неотложных мерах по прекращению огня и боевых действий в г. Грозный и на территории Чеченской Республики

Мы, нижеподписавшиеся, имея на то соответствующие полномочия, исходя из понимания необходимости прекратить дальнейшее кровопролитие и в развитие достигнутых в Москве и Назрани соглашений, ДОГОВОРИЛИСЬ:

1. Прекратить огонь и боевые действия с 12.00 часов 23 августа 1996 г. и приступить к немедленной передаче без всяких предварительных условий по принципу «всех на всех» пленных, заложников и тел погибших.

1.1. Прекращение огня и боевых действий означает полный запрет на использование любых типов вооружения в боевых целях, включая ракетные, артиллерийские и прочие обстрелы, бомбардировки с воздуха:

– любые войсковые операции, атаки и все виды спецопераций;

– захват, блокирование населенных пунктов, военных объектов и дорог;

– террористические и диверсионные акты;

– нападения на транспортные средства, колонны, военные и гражданские конвои;

– минирование коммуникаций;

– похищение, захват заложников, убийство военнослужащих и гражданских лиц.

1.2. В случае нарушения положений настоящего пункта стороны могут применять совместные меры для пресечения такого нарушения. В других случаях они обязаны действовать в соответствии с требованиями УГ КС ВС РФ.

2. Осуществить комплекс взаимовыгодных и согласованных мероприятий по одновременному отводу войск в определенные районы.

При этом:

2.1. Командование Временных объединенных сил федеральных войск обязуется осуществить передислокацию подчиненных частей и подразделений из Шатойского (до 29.08.96 г.), Веденского и Ножай-Юртовского (до 26.08.96 г.) районов Чеченской Республики в Старые Атаги, Ханкалу, Курчалой и Гамиях (7 км западнее Хасавюрта).

2.2. Вывод вооруженных группировок ЧР и федеральных войск (МО, ВВ МВД) из г. Грозный осуществить в районы прежней или новой дислокации.

3. Вывод войск противоборствующих сторон осуществляется со всем вооружением и боеприпасами, со взаимным представлением сведений о количестве, численности вооружений выводимых формирований.

4. Осуществить вывод всех противоборствующих сторон из г. Грозный с одновременным созданием совместных комендатур, организованных на базе комендатур федеральных войск.

5. Сформировать в г. Грозный пять (Центральная и четыре районные) временных объединенных комендатур. Численный состав комендатур с каждой стороны определить: Центральная – 30 человек, остальные – по 60 человек; формирование комендатур осуществлять на базе 2 батальона 429 мсп в районе Старые Атаги. К формированию комендатур приступить в 16.00 23.08.96 г. и закончить к исходу 24.08.96 г.

5.1. В состав комендатур включить лиц, не совершивших преступлений и не вызывающих протеста каждой из сторон.

6. Сторонам создать согласительную комиссию в целях реализации данного Соглашения.

Стороны отдают приказы (и контролируют его выполнение) о налаживании взаимных контактов командиров по вопросам материально-технического снабжения, тылового, медицинского обеспечения, обмена пленными, создания и поддержания коридоров безопасности (по договоренности).

7. Стороны воздерживаются от любых действий или заявлений, препятствующих выполнению настоящего Соглашения.

8. Контроль за выполнением всех пунктов настоящего Соглашения осуществляется наблюдательной комиссией в соответствии с распоряжением Секретаря Совета Безопасности РФ.

9. Вывод Федеральных войск с территории ЧР и разблокирование населенных пунктов осуществить в соответствии с Назраньским соглашением.

Настоящее Соглашение составлено в двух подлинных экземплярах.

Секретарь Совета Безопасности Российской Федерации, Полномочный представитель Президента РФ в Чеченской Республике А. Лебедь	Первый заместитель Председателя Государственного комитета обороны ЧР, начальник Главного штаба ВС ЧР А. Масхадов

22 августа 1996 года

УКАЗ
ПРЕЗИДЕНТА РОССИЙСКОЙ ФЕДЕРАЦИИ

«О мерах по обеспечению дальнейшего мирного урегулирования в Чеченской Республике»

В целях реализации программы действий по достижению согласия и примирения в обществе, обеспечения дальнейшего мирного урегулирования в Чеченской Республике, демилитаризации в Чеченской Республике, создания условий для реализации избирательных прав всеми гражданами, имеющими право на участие в формировании органов государственной власти Чеченской Республики, постановляю:

1. Передислоцировать 101 отдельную бригаду внутренних войск Министерства внутренних дел Российской Федерации и 205 отдельную мотострелковую бригаду Вооруженных Сил Российской Федерации для дислокации за пределами административных границ Чеченской Республики.

2. Правительству Российской федерации:

– обеспечить планомерную передислокацию 101 отдельной бригады внутренних войск Министерства внутренних дел Российской Федерации и 205 отдельной мотострелковой бригады Вооруженных Сил Российской Федерации;

– принять необходимые меры по обустройству мест дислокации указанных бригад, социально-бытовому обеспечению их личного состава, членов семей офицеров и прапорщиков;

– определить статус и условия использования аэропорта «Северный» (г. Грозный).

3. Министру обороны Российской Федерации и министру внутренних дел Российской Федерации представить на утверждение схему дислокации указанных в пункте 1 настоящего Указа бригад в Северо-Кавказском регионе.

4. Министерству внутренних дел Российской Федерации по согласованию с органами власти Чеченской Республики осуществить меры по охране населения и особо важных объектов жизнеобеспечения на территории Чеченской Республики.

5. Признать утратившим силу Указ Президента Российской Федерации от 3 июля 1995 г. № 663 «О дислокации органов воен-

ного управления, соединений, воинских частей, учреждений и организаций Вооруженных Сил Российской Федерации на территории Чеченской Республики» (Собрание законодательства Российской Федерации, 1995, № 28, ст. 2640).

6. Настоящий Указ вступает в силу со дня его подписания.

Президент Российской Федерации Б. Ельцин

Москва, Кремль.
23 ноября 1996 г.
№ 1590

ДОГОВОР

от 12 мая 1997 года

О МИРЕ И ПРИНЦИПАХ ВЗАИМООТНОШЕНИЙ МЕЖДУ РОССИЙСКОЙ ФЕДЕРАЦИЕЙ И ЧЕЧЕНСКОЙ РЕСПУБЛИКОЙ ИЧКЕРИЯ

Высокие Договаривающиеся Стороны, желая прекратить многовековое противостояние, стремясь установить прочные, равноправные, взаимовыгодные отношения, договорились:

1. Навсегда отказаться от применения и угрозы применения силы при решении любых спорных вопросов.

2. Строить свои отношения в соответствии с общепризнанными принципами и нормами международного права, при этом стороны взаимодействуют в сферах, определяемых конкретными соглашениями.

3. Договор является основой для заключения дальнейших договоров и соглашений по всему комплексу взаимоотношений.

4. Договор составлен в двух экземплярах, причем оба экземпляра имеют равную юридическую силу.

5. Настоящий Договор вступает в действие со дня подписания.

Президент
Российской Федерации Б. Ельцин

Президент Чеченской
Республики Ичкерия А. Масхадов

ОБРАЩЕНИЕ
парламента Чеченской Республики созыва 1996 года к народу Российской Федерации

Дорогие россияне! В этот критический для государственной целостности России период мы обращаемся к вам.

Государство Российское создавалось на протяжении веков волей и трудом лучших представителей народов, населяющих нашу страну. Веками жили мы в едином государстве, разделяя радости и горе. Все, чего мы добились за прошедшее время, было достигнуто за счет того, что каждый народ считал себя частицей великого народа России. Никогда в истории у народов не возникало стремления размежеваться друг с другом.

Однако в последнее время в силу разных причин мы становимся свидетелями возникновения очагов напряженности на национальной почве. Во всех случаях они являются плодом властных амбиций не лучших представителей этих пародов и подогреваются деструктивными силами как в России, так и из-за рубежа.

Для достижения своих целей этим конфликтам придают то религиозную, то националистическую окраску. Однако они не имеют под собой ни религиозных, ни национальных корней и, как показало время, превращаются в обычные бандитские разборки.

Мы со всей ответственностью заявляем, что чеченский народ, как и другие народы России, не мыслит себя вне состава России. На протяжении многих лет выросли люди, которые считают себя россиянами. Как бесспорное доказательство этого то, что большинство населения выехало для жительства не куда-нибудь, а именно в Россию.

К нашему великому сожалению, территория Чечни является отстойником, куда стекаются преступники всех мастей не только со всей России, но и из других стран. На территории Чечни благодаря благосклонности режима Масхадова – Басаева они находят приют и понимание и оттуда совершают свои вылазки. Территория Чечни стала по сути территорией, на которой не действуют никакие законы и права, кроме права сильного. Обычные явления - похищение людей с целью выкупа, грабежи и убийства средь белого дня. Почти все население не имеет возможности работать; школы и больницы не функционируют; народ стонет от этих «вождей народа».

Мы обращаемся к народу России с надеждой, что вы поймете; режим Дудаева - Масхадова принес народу Чечни только горе, разрушения, страдания и слезы родственников тех, кто погиб и гибнет но их вине. Бандиты и чеченский народ не имеют ничего общего.

Мы обращаемся к народу России с надеждой, что в трудный для нашего народа момент истории вы придете на помощь чеченскому народу, чтобы вместе мы смогли очистить нашу многострадальную землю от хищников без роду и племени, чтобы чеченский народ вместе с другими народами России мог жить нормальной человеческой жизнью.

Мы чеченцы, но мы россияне!

Приложение
к Федеральному закону «О ветеранах»

ПЕРЕЧЕНЬ
государств, городов, территорий и периодов ведения боевых действий с участием граждан Российской Федерации

(в ред. Федеральных законов от 27.11.2002 № 158-ФЗ, от 17.12.2009 № 311-ФЗ, от 07.11.2011 № 307-ФЗ)

Раздел I

Гражданская война: с 23 февраля 1918 г. по октябрь 1922 г.

Советско-польская война: март-октябрь 1920 г.

Боевые действия в Испании: 1936-1939 гг.

Война с Финляндией: с 30 ноября 1939 г. по 13 марта 1940 г.

Великая Отечественная война: с 22 июня 1941 г. по 9(11) мая 1945 г.

Война с Японией: с 9 августа 1945 г. по 3 сентября 1945 г.

Боевые операции по ликвидации басмачества: с октября 1922 г. по июнь 1931 г.

Боевые действия в районе озера Хасан: с 29 июля по 11 августа 1938 г.

Боевые действия на реке Халхин-Гол: с 11 мая по 16 сентября 1939 г.

Боевые действия при воссоединении СССР, Западной Украины и Западной Белоруссии: с 17 по 28 сентября 1939 г.

Боевые действия в Китае: с августа 1924 г. по июль 1927 г.; октябрь-ноябрь 1929 г.; с июля 1937 г. по сентябрь 1944 г.; июль-сентябрь 1945 г.; с марта 1946 г. по апрель 1949 г.; март-май 1950 г. (для личного состава группы войск ПВО); с июня 1950 г. по июль 1953 г. (для личного состава воинских подразделений, принимавших участие в боевых действиях в Северной Корее с территории Китая)

Боевые действия в Венгрии: 1956 г.

Боевые действия в районе острова Даманский: март 1969 г.

Боевые действия в районе озера Жаланашколь: август 1969 г.

Раздел II

Оборона города Одессы: с 10 августа по 16 октября 1941 г.

Оборона города Ленинграда: с 8 сентября 1941 г. по 27 января 1944 г.

Оборона города Севастополя: с 5 ноября 1941 г. по 4 июля 1942 г.

Оборона города Сталинграда: с 12 июля по 19 ноября 1942 г.

На лиц, принимавших участие в войнах и боевых действиях в государствах (на территориях) и в обороне городов, указанных в разделах I и II, распространяется действие статей 2 и 4 Федерального закона «О ветеранах».

Раздел III

Боевые действия в Алжире: 1962-1964 гг.

Боевые действия в Египте (Объединенная Арабская Республика): с октября 1962 г. по март 1963 г.; июнь 1967 г.; 1968 г.; с марта 1969 г. по июль 1972 г.; с октября 1973 г. по март 1974 г.; с июня 1974 г. по февраль 1975 г. (для личного состава тральщиков Черноморского и Тихоокеанского флотов, участвовавших в разминировании зоны Суэцкого канала)

Боевые действия в Йеменской Арабской Республике: с октября 1962 г. по март 1963 г.; с ноября 1967 г. по декабрь 1969 г.

Боевые действия во Вьетнаме: с января 1961 г. по декабрь 1974 г., в том числе для личного состава разведывательных кораблей Тихоокеанского флота, решавших задачи боевой службы в Южно-Китайском море

Боевые действия в Сирии: июнь 1967 г.; март-июль 1970 г.; сентябрь-ноябрь 1972 г.; октябрь 1973 г.

Боевые действия в Анголе: с ноября 1975 г. по ноябрь 1992 г. (в ред. Федерального закона от 02.10.2008 № 166-ФЗ)

Боевые действия в Мозамбике: 1967-1969 гг.; с ноября 1975 г. по ноябрь 1979 г.; с марта 1984 г. по август 1988 г.» (в ред. Федерального закона от 02.10.2008 № 166-ФЗ)

Боевые действия в Эфиопии: с декабря 1977 г. по ноябрь 1990 г.; с мая 2000 г. по декабрь 2000 г. (в ред. Федерального закона от 02.10.2008 № 166-ФЗ)

Боевые действия в Афганистане: с апреля 1978 г. по 15 февраля 1989 г.

Боевые действия в Камбодже: апрель-декабрь 1970 г.

Боевые действия в Бангладеш: 1972-1973 гг. (для личного состава кораблей и вспомогательных судов Военно-Морского Флота СССР)

Боевые действия в Лаосе: с января 1960 г. по декабрь 1963 г.; с августа 1964 г. по ноябрь 1968 г.; с ноября 1969 г. по декабрь 1970 г.

Боевые действия в Сирии и Ливане: июнь 1982 г.

Боевые действия в Республике Таджикистан: сентябрь-ноябрь 1992 г.; с февраля 1993 г. по декабрь 1997 г. (в ред. Федерального закона от 07.11.2011 № 307-ФЗ)

Выполнение задач в условиях вооруженного конфликта в Чеченской Республике и на прилегающих к ней территориях Российской Федерации, отнесенных к зоне вооруженного конфликта: с декабря 1994 г. по декабрь 1996 г. (в ред. Федерального закона от 27.11.2002 № 158-ФЗ)

Выполнение задач в ходе контртеррористических операций на территории Северо-Кавказского региона: с августа 1999 г. (в ред. Федерального закона от 27.11.2002 № 158-ФЗ)

Выполнение задач по обеспечению безопасности и защите граждан Российской Федерации, проживающих на территориях Республики Южная Осетия и Республики Абхазия: с 8 по 22 августа 2008 г. (в ред. Федерального закона от 17.12.2009 № 311-ФЗ)

На лиц, принимавших участие в боевых действиях в государствах (на территориях), указанных в разделе III, распространяется действие статей 3 и 4 Федерального закона «О ветеранах».

Сведения об орловцах, погибших, умерших и пропавших без вести в локальных войнах и вооруженных конфликтах после окончания Великой Отечественной войны, информация о которых не вошла в 11-й том областной Книги памяти

Дубровин Василий Матвеевич

гв. капитан, заместитель командира авиационной эскадрильи по политической части 72 гв. авиационного полка 151 гв. истребительной дивизии ПВО, родился в 1920 г. в д. Шалимово Воронцовского с/с Колпнянского района Орловской области. В Вооруженных силах с 1940 г. Участник Великой Отечественной войны и войны с Японией. Участник войны в Корее (1950-1953 гг.). Погиб 17 марта 1951 г. Похоронен на братском кладбище в г. Порт-Артуре, ныне Люйшунь (Китайская Народная Республика). Награжден орденами: Красного Знамени, Отечественной войны II степени и Отечественной войны I степени (посмертно).

Фотография
не найдена

Пожидаев Владимир Александрович

гв. старший лейтенант, летчик 147 гв. полка, 133 истребительной дивизии, родился 20 января 1928 г. в с. Нетрубеж Колпнянского района Орловской области. В Вооруженных силах с августа 1946 г. Участник войны в Корее (1950-1953 гг.). Погиб 27 июня 1952 г. Похоронен на братском кладбище в г. Порт-Артуре, ныне Люйшунь (Китайская Народная Республика). Награжден орденом Красного Знамени (посмертно).

Фотография
не найдена

Сибиричев Сергей Романович

гв. старший сержант, командир отделения 6 стрелковой роты 114 гв. парашютно-десантного полка 31 гв. воздушно-десантной дивизии, родился в 1934 г. в д. Михайловка Ворошиловского с/с Знаменского района Орловской области. В Вооруженных силах по призыву с 1954 г. Участник ликвидации вооруженного выступления антиправительственных сил в Венгрии в 1956 г. Погиб при освобождении г. Веспрем 4 ноября 1956 г. Похоронен в братской могиле на территории авиагородка в 5 км восточнее г. Веспрема (Венгрия). Награжден орденом Славы III степени (посмертно).

Свиридов Егор Степанович

гв. старший сержант, помощник командира взвода 2 батареи 100 гв. артиллерийского полка 33 гв. механизированной дивизии, родился в 1933 г. в д. Коневка Маякского с/с Хотынецкого района Орловской области. В Вооруженных силах по призыву с августа 1953 г. Участник ликвидации вооруженного выступления антиправительственных сил в Венгрии в 1956 г. Погиб 26 октября 1956 г. Похоронен в братской могиле на кладбище Керепещи в г. Будапеште (Венгрия). Награжден орденом Славы III степени (посмертно).

Окороков Николай Иванович

гв. сержант, командир отделения 73 гв. отдельного разведывательного батальона 128 гв. стрелковой дивизии, родился в 1935 г. в с. Воротынское Ливенского района Орловской области. Окончил 7 классов неполной средней школы в 1951 г. и ГПУ № 6 г. Макеевка Донецкой области Украинской ССР в 1953 г. В Вооруженных силах по призыву с октября 1954 г. Участник ликвидации вооруженного выступления антиправительственных сил в Венгрии в 1956 г. Погиб 4 ноября 1956 г. Похоронен у памятника парламентеру капитану Остапенко И.А. в г. Будапешт (Венгрия). Награжден орденом Ленина (посмертно).

Мотин Иван Михайлович

гв. сержант, командир отделения 114 гв. полка 31 гв. воздушно-десантной дивизии, родился в 1934 г. в д. Ново-Петровка Новопетровского с/с Свердловского района Орловской области. Окончил Ново-Петровскую семилетнюю школу в 1951 г. В Вооруженных силах по призыву с 1954 г. Участник ликвидации вооруженного выступления антиправительственных сил в Венгрии в 1956 г. Погиб при освобождении г. Веспрем 4 ноября 1956 г. Похоронен в братской могиле на территории авиагородка в 5 км восточнее г. Веспрема (Венгрия). Награжден орденом Славы III степени (посмертно).

Кузьмин Анатолий Иванович

гв. младший сержант, механик-водитель 2 роты 2 батальона 37 гв. танкового полка 2 гв. механизированной дивизии, родился в 1935 г. в д. Липовец Ливенского района Орловской области. Окончил неполную среднюю школу. В Вооруженных силах по призыву с августа 1954 г. Участник ликвидации вооруженного выступления антиправительственных сил в Венгрии в 1956 г. Погиб 7 ноября 1956 г. Похоронен в братской могиле на кладбище Керепещи в г. Будапеште (Венгрия). Указом Президиума Верховного Совета СССР от 18 декабря 1956 г. присвоено звание Героя Советского Союза (посмертно).

Лукьянов Алексей Гаврилович

гв. рядовой, оператор противотанкового взвода 1 батальона 242 гв. полка 20 гв. мотострелковой дивизии, родился 5 ноября 1947 г. в д. Бабонино Бабонинского с/с Новосильского района Орловской области. В Вооруженных силах с ноября 1967 г. Участник ввода войск государств Варшавского Договора в Чехословакию с целью оказания интернациональной помощи чехословацкому народу в деле защиты социализма от праворевизионистских и антисоциалистических сил, поддержанных империалистами Запада. Погиб 21 августа 1968 г. Похоронен в г. Москве.

Клещуков Николай Семенович

рядовой, стрелок в/ч 40914 34 воздушной армии, родился в 1949 г. в д. Распопова Неполодьского с/с Орловского района Орловской области. Окончил 7 классов Новоселовской школы Орловского района. Участник боевых действий в Египте (Объединенной Арабской Республике) с марта 1969 г. по июль 1972 г. Погиб 24 марта 1970 г. Похоронен на воинском захоронении Троицкого кладбища г. Орла. Награжден юбилейной медалью «За воинскую доблесть. В ознаменование 100-летия со дня рождения Владимира Ильича Ленина» (посмертно).

Сережкин Виктор Сергеевич

старший лейтенант, старший техник радиотехнической батареи 19 дивизии 8 отдельной армии ПВО, родился 24 июля 1951 г. в г. Орле. Окончил среднюю школу № 3 г. Ливны Орловской области в 1968 г. и Ярославское зенитно-ракетное училище противовоздушной обороны в 1971 г. В Вооруженных силах с сентября 1968 г. Участник оказания интернациональной помощи народу Сирии с февраля 1974 г. Умер 16 ноября 1974 г. в районе г. Дамаска (Сирия). Похоронен на воинском захоронении Троицкого кладбища г. Орла.

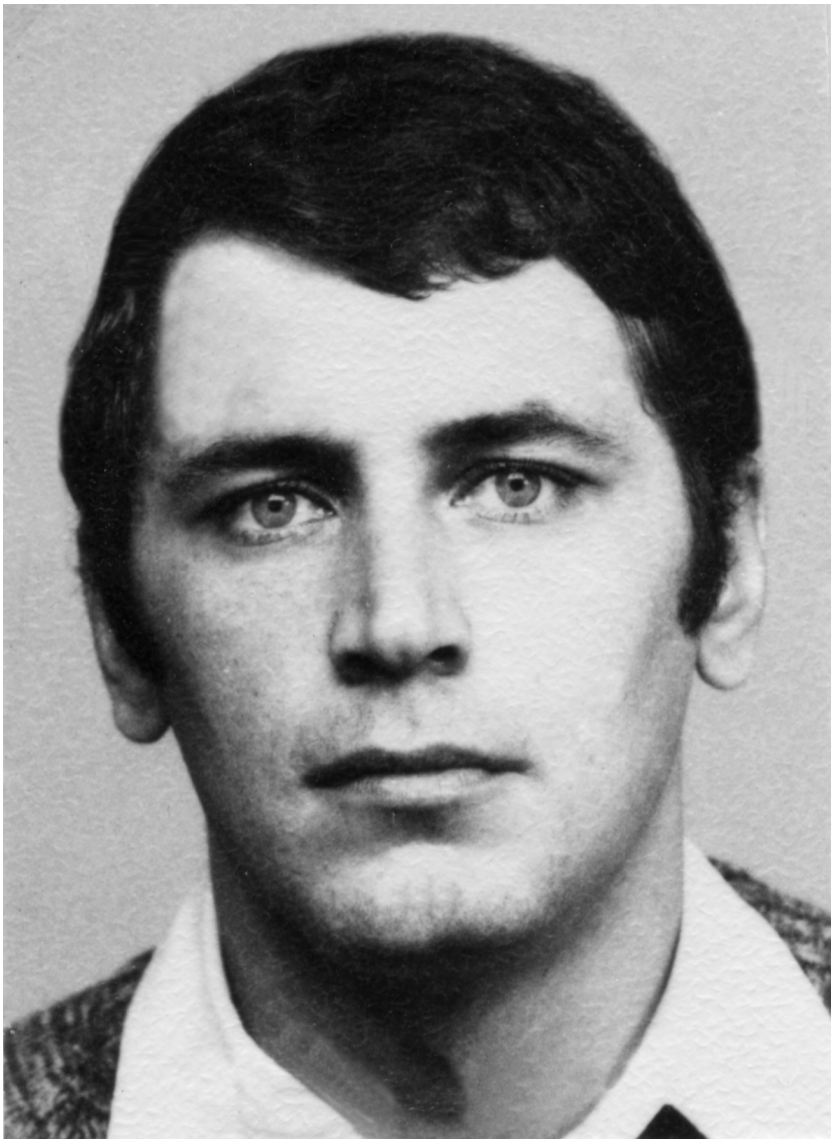

Куринный Геннадий Демьянович

оператор телекомпании «Останкино», родился 10 мая 1950 г. в г. Николаев Николаевской области Украинской ССР. Окончил среднюю школу № 32 г. Орла в 1967 г. и Всесоюзный государственный институт кинематографии. В служебной командировке в Югославии с мая 1991 г. Пропал без вести 1 сентября 1991 г. в районе с. Костайница на линии боевого противостояния сербских и хорватских вооруженных формирований. 23 сентября 2003 г. Гагаринский районный суд г. Москвы установил факт гибели Куринного Г.Д., объявленного им умершим решением от 26 марта 2001 г., при исполнении служебных обязанностей.

Соловьев Артем Александрович

младший сержант, старший водитель 2 роты 13 отдельного парашютно-десантного батальона Российского воинского контингента в Косово, родился 12 сентября 1973 г. в г. Электрогорск Павлово-Посадского района Московской области. В Вооруженных силах по призыву с ноября 1991 г. по октябрь 1993 г., по контракту с февраля 2002 г. С ноября 2002 г. в составе Российского воинского контингента в Косово. Погиб 12 апреля 2003 г. в н.п. Косовская Каменица (Сербия и Черногория). Похоронен на кладбище с. Корсаково Корсаковского района Орловской области.

Сокращения

АССР	Автономная Советская Социалистическая Республика
БМД	боевая машина десанта
БМП	боевая машина пехоты
бон	батальон особого назначения
БРДМ	бронированная разведывательно-дозорная машина
БТР	бронетранспортер
в/ч	воинская часть
ВВ	внутренние войска
ВВС	Военно-воздушные силы
ВДВ	Воздушно-десантные войска
ВМФ	Военно-морской флот
ВПУ	вспомогательный пункт управления
ВС	Вооруженные силы
г.	город, год
гв.	гвардия
ГОУ	Главное оперативное управление
ГПУ	государственное профессиональное училище
ГрОУ	группа оперативного управления
ГРУ	Главное разведывательное управление
ГУВД	Главное Управление внутренних дел
ГШ	Генеральный штаб
д.	деревня
ДПР	Демократическая партия России
ед.	единиц
КС	Конституционный суд
КТО	контртеррористическая операция
МВД	Министерства внутренних вел
МИД	Министерство иностранных дел
МККК	Международный Комитет Красного Креста
МО	Министерство обороны
МЧС	Министерство по делам гражданской обороны, чрезвычайным ситуациям и ликвидации последствий стихийных бедствий
НАК	Национальный антитеррористический комитет
НВФ	незаконные вооруженные формирования
ОБСЕ	Организация по безопасности и сотрудничеству в Европе
ОВД	органы внутренних дел
ОГВ(с)	оперативная группа войск (сил)
ОГФВ	Объединенная группировка федеральных войск
ОКЧН	Общенациональный конгресс чеченского народа
ОМОН	отряд милиции особого назначения
ОМСН	отряд милиции специального назначения

ОШ	оперативный штаб
ПВ	пограничные войска
ПВО	противо-воздушная оборона
ПЗРК	переносной зенитно-ракетный комплекс
пого	пограничный отряд
пос.	поселок
ППС	патрульно-постовая служба
ПРЕС	Партия Российского единства и согласия
ПТУ	профессиональное техническое училище
ПТУР	противотанковая управляемая ракета
РАН	Российская академия наук
РОВД	районное отделение внутренних дел
РОШ	региональный оперативный штаб
РСЗО	реактивная система залпового огня
РФ	Российская Федерация
РЭБ	радиоэлектронная борьба
с.	село
с/а	сельская администрация
с/с	сельский совет
СКВЛ	Северо-Кавказский военный округ
СКР	Северо-Кавказский регион
СМИ	средства массовой информации
СОБР	специальный отряд быстрого реагирования
СпО	специальная операция
СПТУ	среднее профессионально-техническое училище
ССР	Советская Социалистическая Республика
СССР	Союз Советских Социалистических Республик
СФ	Совет Федерации
ТУ	территориальное управление
УВД	управление внутренних дел
УМВД	Управление министерства внутренних вел
УФСБ	Управление Федеральной службы безопасности
ФАПСИ	Федеральное агентство правительственной связи и информации
ФОИВ	федеральные органы исполнительной власти
ФОШ	Федеральный оперативный штаб
ФСЖВ	Федеральная служба железнодорожных войск
ФСК	Федеральная служба контрразведки
ЧР	Чеченская Республика
ЧРИ	Чеченская Республика Ичкерия
ЮФО	Южный федеральный округ

Библиография

1. Антипов А.В. Лев Рохлин: Жизнь и смерть генерала. – М.: ЗАО Изд-во ЭКСМО-Пресс, 1998.
2. Баранец В.Н. Потерянная армия: «Записки полковника Генштаба». – М.: Коллекция «Совершенно секретно», 1998.
3. Бархатов А.А. Генерал Лебедь или моя лебединая песня. – М.: Изд-во «Политбюро», 1998.
4. Воздушно-десантные войска / Под общ. ред. Г.И. Шпака. – М.: Фонд развития местного самоуправления, 2000.
5. Войны и вооруженные конфликты второй половины XX века / Под общ. ред. Б.В. Громова. – М.: Изд-во «Святигор», 2003.
6. Всегда на страже. Историко-документальное издание. / Под общ. ред. И.П. Савченко. – Орел: «Орелиздат», 2002.
7. Герои Отечества. Сборник документальных очерков МВД России / Под общ. ред. Л.П. Головнева. – М.: ООО «Фирма «ВАРИАНТ», 2004.
8. Гродненский Н.Н. Неоконченная война: История вооруженного конфликта в Чечне. — Мн.: Харвест, 2004.
9. Дементьев О.В., Клевцов В.В. Шаг в бессмертие. О подвиге воинов 6 роты 104 полка 76 гвардейской десантной дивизии. – М.: Изд. дом «Звонница-МГ», 2007.
10. Зиновкин В.И. Герои необъявленной войны. – Орел: Изд-во ПФ «Картуш», 2013.
11. Карпов Б.В. Внутренние войска: Кавказский крест-2. – М.: ФИД «ДЕЛОВОЙ ЭКСПРЕСС», 2000.
12. Карпов Б.В., Смирнов О.О. Внутренние войска: Кавказский крест. – М.: ВОЙНА И МИР, 1997.
13. Книга Памяти о военнослужащих Вооруженных Сил Российской Федерации, погибших в ходе вооруженного конфликта на территории Чеченской Республики (декабрь 1994 г. – декабрь 1996 г.) / Под общ. ред. В.В. Смирнова. – М.: ОАО «Воениздат», 2010.
14. Книга Памяти о военнослужащих Вооруженных Сил Российской Федерации, погибших в ходе проведения контртеррористических операций на территории Северо-Кавказского региона Российской Федерации (август 1999 г. – декабрь 2012 г.) / Под общ. ред. В.П. Тонкошкурова. – М., 2014.
15. Книга Памяти. 1993-1996. Том 11. Российская Федерация. / Под общ. ред. В.В. Корабельникова. – М., 2008.
16. Книга Памяти. Они погибали, исполняя служебный долг / Под общ. ред. А.И. Шинкарева. – Саратов: ООО «Три А», 2004.
17. «Комсомольская правда» Книга Памяти. Чечня: декабрь 1994 г. – октябрь 1996 г. / Под ред. И.А. Коца. – М.: «Комсомольская правда», 1996.

18. Мяло К.Г. Россия и последние войны XX века (1989-2000). К истории падения сверхдержавы. – М.: Изд-во «Вече», 2002.
19. Навечно в строю МВД. Сборник документальных очерков. Т. 2. / Под ред. В.Я. Кикоть. – М.: МВД России, 2005.
20. Неизвестный солдат кавказской войны, 1994-1996: Потери российских войск: погибшие, пропавшие без вести, пленные / ПЦ «Мемориал»; Сост. докл. О.Трусевич, А.Черкасов. — М.: Звенья, 1997.
21. Первая чеченская. Вторая чеченская / Сост. Н.Н. Гродненский. – М.: 2-е изд. – Минск: Букмастер, 2013.
22. Рогоза С.Л., Ачкасов Н.Б. Засекреченные войны 1950-2000 гг. – М.: АСТ; С-Пб.; Полигон, 2005.
23. Россия - Чечня цепь ошибок и преступлений. 1994-1996. / Сост. О.П.Орлов, А.В. Черкасов. Изд. 2-е, испр. и доп. — М.: Изд-во «Права человека», 2010.
24. Россия и СССР в войнах XX века. Книга потерь / Под общ. ред. Г.Ф. Кривошеева. – М.: Олма-Пресс, 2001.
25. Солдаты невоюющей страны / Сост. С.А. Заруднев. – Орел: Изд-во С.В. Зенина, 2014.
26. Трошев Г.Н., Моя война: «Чеченский дневник окопного генерала». – М.: Изд-во «Вагриус», 2001.
27. Усиков А.В., Спирин А.Н., Кикнадзе В.Г. Государственное и военное управление в ходе внутренних вооруженных конфликтов на Северном Кавказе (конец XX – начало XXI в.), Военно-исторический журнал №№ 2, 3, 2012.
28. Чеченская трагедия. Кто виноват. — М.: РИА «Новости», 1995.
29. Шалагинов Н.Д. Тревожная юность, – Орел: «Орелиздат», 2003.
30. Широков С.В. Дагестан. Горячий август 1999-го // Орловский военный вестник, № 8, 2014.
31. Широков С.В. Золотые звезды Орловщины. Краеведческие записки. Вып. VI. – Орел: Изд-во «Вешние воды», 2007.
32. Широков С.В. Неизвестных быть не должно. Орловцы, погибшие в локальных войнах и вооруженных конфликтах // Орловский военный вестник, № 6, 2015.
33. Энциклопедия военного искусства. Войны второй половины XX века / Сост. А.Н. Гордиенко. – Мн.: Литература, 1998.

Содержание:

Историческая справка об основных событиях вооруженного конфликта на территории Чеченской Республики (декабрь 1994 г. – декабрь 1996 г.) и проведении контртеррористических операций в Северо-Кавказском регионе Российской Федерации (август 1999 г. – декабрь 2012 г.) 3

Хронология основных событий 49

Краткие сведения об орловцах, погибших, умерших и пропавших без вести в ходе вооруженного конфликта на территории Чеченской Республики (декабрь 1994 г. – декабрь 1996 г.) и проведении контртеррористических опе-раций в Северо-Кавказском регионе Российской Федерации (август 1999 г. – декабрь 2012 г.) 72

Агошков Владислав Геннадьевич 73
Алексеев Владимир Михайлович 74
Андреев Алексей Леонидович 75
Арепьев Игорь Георгиевич 76
Баннов Александр Васильевич 77
Баранихин Сергей Александрович 78
Бесчетников Александр Иванович 79
Боев Дмитрий Андреевич 80
Борщ Андрей Петрович 81
Булгаков Андрей Иванович 82
Булгаков Валерий Валентинович 83
Булгаков Сергей Николаевич 84
Васин Сергей Васильевич 85
Воденков Вячеслав Викторович 86
Волков Сергей Васильевич 87
Головин Василий Дмитриевич 88
Гонин Валерий Васильевич 89
Гордеев Михаил Васильевич 90
Гордюшин Алексей Александрович 91
Грибанов Юрий Вячеславович 92
Григорьев Александр Владимирович 93
Громов Виктор Сергеевич 94
Дворецкий Виталий Анатольевич 95
Дьяконов Денис Сергеевич 96
Евдаков Валерий Михайлович 97
Жуков Андрей Викторович 98
Зимин Виктор Викторович 99
Зубов Юрий Юрьевич 100
Ивашин Александр Владимирович 101
Илюшин Олег Васильевич 102
Клочков Виктор Николаевич 103
Козлов Николай Николаевич 104
Коликов Николай Александрович 105

Королев Олег Александрович 106
Костин Сергей Вячеславович 107
Костомаров Алексей Сергеевич 108
Костюченко Алексей Сергеевич 109
Кравчук Андрей Александрович 110
Кубат Сергей Александрович 111
Кузин Владимир Анатольевич 112
Куприянов Сергей Владимирович 113
Лакомов Александр Владимирович 114
Лакомов Александр Михайлович 115
Лапочкин Владислав Анатольевич 116
Макаров Роман Юрьевич 117
Мальцев Анатолий Анатольевич 118
Мальцев Павел Дмитриевич 119
Марков Владимир Николаевич 120
Марушкин Владимир Васильевич 121
Мевлеханов Максим Закиулович 122
Минеев Анатолий Анатольевич 123
Михайлов Виктор Николаевич 124
Мухин Юрий Николаевич 125
Никитушкин Сергей Евгеньевич 126
Николаенко Сергей Анатольевич 127
Новиков Олег Вячеславович 128
Носов Владимир Иванович 129
Омельчук Артем Александрович 130
Осипов Михаил Васильевич 131
Переверзев Анатолий Иванович 132
Перелыгин Андрей Геннадьевич 133
Песляков Артур Эдуардович 134
Петров Анатолий Анатольевич 135
Поклонский Юрий Анатольевич 136
Потуроев Алексей Сергеевич 137
Пронин Андрей Александрович 138
Рожков Юрий Александрович 139
Рощупкин Сергей Юрьевич 140
Рязанцев Александр Николаевич 141
Сабадин Константин Сергеевич 142
Савельев Юрий Иванович 143
Сальников Дмитрий Дмитриевич 144
Севальников Сергей Владимирович 145
Семикашев Андрей Юрьевич 146
Семиохин Валерий Николаевич 147
Семкин Андрей Сергеевич 148
Серов Владимир Александрович 149
Симонов Анатолий Владимирович 150
Скворцов Алексей Васильевич 151
Смагин Сергей Владимирович 152

Смирнов Константин Александрович 153
Соловьев Денис Александрович 154
Солодков Геннадий Николаевич 155
Суханов Александр Вячеславович 156
Суханов Евгений Евгеньевич 157
Токарев Сергей Владимирович 158
Трусов Андрей Николаевич 159
Тырыкин Сергей Леонидович 160
Тюрин Алексей Сергеевич 161
Хомченко Сергей Евгеньевич 162
Чеботарев Александр Юрьевич 163
Черкашин Александр Николаевич 164
Чумак Юрий Алексеевич 165
Шаньшуров Александр Васильевич 166
Шаталов Сергей Викторович 167
Шушпанов Игорь Валерьевич 168
Якубов Зинор Эдемович 169
Янчук Сергей Николаевич 170
Ярош Геннадий Геннадьевич 171

Памятники на территории Орловской области, увековечивающие память орловцев, погибших в локальных войнах и вооруженных конфликтах после окончания Великой Отечественной войны 172

Ветеранские организациии, объединяющие участников локальных войн и членов семей, погибших воинов 183

Документы и законодательство 193

Сведения об орловцах, погибших, умерших и пропавших без вести в локальных войнах и вооруженных конфликтах после окончания Великой Отечественной войны, информация о которых не вошла в 11-й том областной Книги памяти. 215
Дубровин Василий Матвеевич 215
Пожидаев Владимир Александрович 216
Сибиричев Сергей Романович 216
Свиридов Егор Степанович 217
Окороков Николай Иванович 218
Мотин Иван Михайлович 219
Кузьмин Анатолий Иванович 220
Лукьянов Алексей Гаврилович 221
Клещуков Николай Семенович 222
Сережкин Виктор Сергеевич 223
Куринный Геннадий Демьянович 224
Соловьев Артем Александрович 225

Сокращения 226

Библиография 228

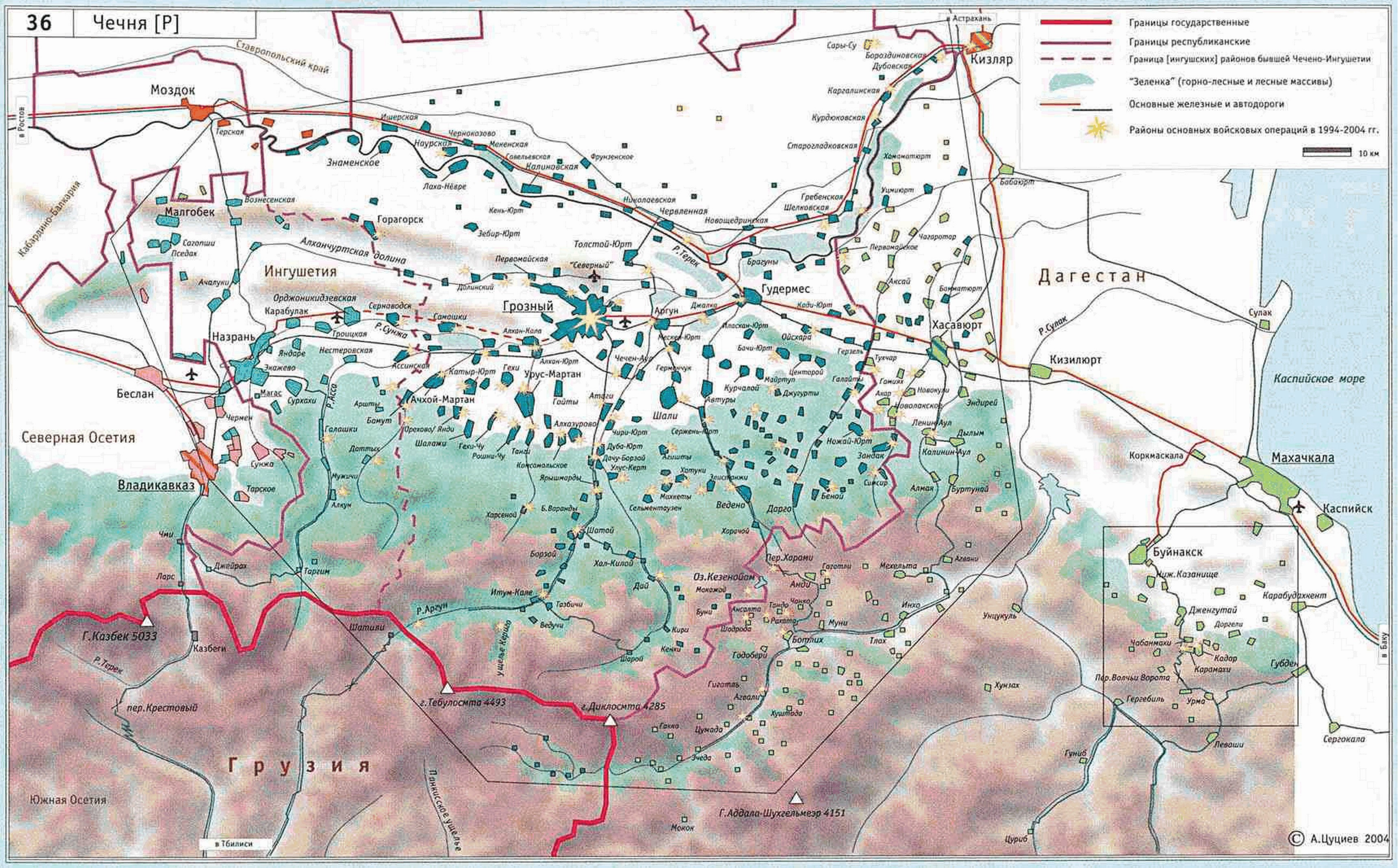
36
Чечня [Р]
Границы государственные
Границы республиканские
Граница [ингушских] районов бывшей Чечено-Ингушетии
"Зеленка" (горно-лесные и лесные массивы)
Основные железные и автодороги
Районы основных войсковых операций в 1994-2004 гг.
10 км
Ставропольский край
в Ростов
в Астрахань
Моздок
Кизляр
Малгобек
Ингушетия
Горагорск
Назрань
Беслан
Грозный
Гудермес
Аргун
Шали
Урус-Мартан
Ачхой-Мартан
Хасавюрт
Кизилюрт
Дагестан
Каспийское море
Махачкала
Каспийск
Буйнакск
Владикавказ
Северная Осетия
Южная Осетия
Грузия
Кабардино-Балкария
Алханчуртская долина
Р.Терек
Р.Сунжа
Р.Аргун
Р.Сулак
Г.Казбек 5033
г.Тебулосмта 4493
г.Диклосмта 4285
Г.Аддала-Шухгельмезр 4151
пер.Крестовый
Пшавское ущелье
Казбеги
Шатили
Итум-Кале
Оз.Кезенойам
Пер.Харами
Пер.Волчьи Ворота
Сергокала
Коркмаскала
в Тбилиси
в Баку
© А.Цуциев 2004