Российская федерация
Орловская область



КНИГА ПАМЯТИ

Гремят над землею раскаты.
Идет за раскатом раскат.
Лежат под землею солдаты.
И нет безымянных солдат.

Михаил Дудин



60-ЛЕТИЮ ПОБЕДЫ СОВЕТСКОГО НАРОДА В ВЕЛИКОЙ ОТЕЧЕСТВЕННОЙ ВОЙНЕ 1941 — 1945 ГОДОВ ПОСВЯЩАЕТСЯ



Фото А.И. Овчинникова

РОССИЙСКАЯ ФЕДЕРАЦИЯ
ОРЛОВСКАЯ ОБЛАСТЬ

КНИГА ПАМЯТИ

ТОМ ДВЕНАДЦАТЫЙ

ОККУПАЦИОННЫЙ РЕЖИМ

БОЕВЫЕ ДЕЙСТВИЯ

БИБЛИОГРАФИЯ

ОРЕЛИЗДАТ
2005

ББК 63.3 (2) 722
К 53

Печатается по решению Администрации Орловской области

Редколлегия тома:
Строев Е. С. — глава областной администрации, Лабейкин А. А., Цыганов А. В., Балакин Ю. Н., Воробьева В. Я., Марков С. А., Пирогов В. А., Старых Т. Н.

Составители:
Воробьева В. Я., Кузин Н. В., Крутых Л. Т., Марковичева Л. Н. Некрасова А. С., Пильков Н. И., Потапов В. В.,Станков С. Н., Фефелов В. И., Фурманская Л. И.,Чупахина Л. Я.

К 53 **Книга памяти.** Российская Федерация, Орловская область
Администрация Орловской области, «Орелиздат», 1998, 480 с., илл.

ISBN 5-87025-041-2(т.12)

В12-й том областной Книги памяти вошли документы о злодеяниях германских фашистов в период оккупации ими Орловской области, перечня воинских частей, участвовавших в боях на территории Орловской области в 1941 – 1943 годах, поименный список жертв оккупационного режима, справки о фронтовых операциях на территории Орловской области и принимавших в них участи армиях и другие материалы. Завершает том аннотированная библиография книг, журнальных и газетных статей об Орловской области в годы Великой Отечественной войны, опубликованных в период с 1941 по 2003 год.

ББК 63.3 (2) 722

0503020600
К 318(03)-98 без. объявл.

Администрация Орловской области
© «Орелиздат», 1998.

ISBN 5-87025-041-2 (т.12)

ИЗ ЗАКОНА РОССИЙСКОЙ ФЕДЕРАЦИИ

«Об увековечении памяти погибших при защите Отечества»

Уважительное отношение к памяти погибших при защите Отечества или его интересов является священным долгом всех граждан.

Увековечению подлежит память:

погибших в ходе военных действий, при выполнении других боевых задач или при выполнении служебных обязанностей по защите Отечества;

погибших при выполнении воинского долга на территориях других государств;

умерших от ран, контузий, увечий или заболеваний, полученных при защите Отечества, независимо от времени наступления указанных последствий, а также пропавших без вести в ходе военных действий, при выполнении других задач или при выполнении служебных обязанностей;

погибших, умерших в плену, в котором оказались в силу сложившейся боевой обстановки, но не утративших своей чести и достоинства, не изменивших Родине.

14 января 1993 г.



Город Орел зимой 1941/1942 гг. Рисунок оккупанта.

Из коллекции Ю. Н. Балакина

Победа над фашизмом в 1945-м — великое событие в истории нашего Отечества и мировой истории. Однако с каждым десятилетием после окончания войны усиливаются попытки переписать ее так, чтобы в будущем человечество не знало ни о злодеяниях фашизма, ни о цене победы над ним в виде десятков миллионов человеческих жизней и превращенных в пепелища, руины селах и городах.

Известны стратегические цели войны германского фашизма против СССР: «Недостаточно просто разбить русскую армию и захватить Ленинград, Москву, Кавказ. Мы должны стереть с лица земли эту страну и уничтожить ее народ.» (Всероссийская Книга памяти. М.1995, с.37)

О невиданном насилии над гражданским населением (включая грудных младенцев), с каким осуществлялась эта задача истребления народа, свидетельствуют материалы Чрезвычайной комиссии СССР по установлению и расследованию злодеяний немецко-фашистских захватчиков и их пособников на оккупированной территории СССР (в их числе — Орловской области).

Орловская область в современных административных границах потеряла в 1941—45 гг. каждого пятого своего жителя и до настоящего времени не восстановила количество населения, адекватное довоенному (Память о подвиге, Орелиздат, 1998, С. 484).

Потери состоят не только из военнослужащих, но и мирных граждан: стариков, женщин, детей, уничтоженных фашистами и их приспешниками в период оккупации, а также умерших от голода, тифа, туберкулеза, вследствие разграбления экономики области и разрушения ее жилого фонда.

Документы, помещенные в первом разделе тома: акты районных Чрезвычайных комиссий о злодеяниях фашистов со списками расстрелянных, повешенных, взорванных, утопленных и другими способами уничтоженных граждан, объявления в газете «Речь», очерки фронтовых корреспондентов, вместе с войсками входившими в освобожденные города и села, воспоминания оставшихся в живых жертв насилия неоспоримо противостоят современным попыткам в средствах массовой информации оправдать жестокость «нового порядка», установленного фашистами на оккупированной ими территории. Именно этот порядок позволял за отказ молодежи ехать в германскую неволю (на работу) забрасывать парней и девчат гранатами, закалывать штыками, отрубать головы, обливать бензином и живых сжигать (Сосковский район — д. Самохвалово, пос. Троицкий Алпеевского сельсовета; Шаблыкинский район — д. Бычанец, — ГАОО, ф. 691, оп. 1, д. 172, л. 4, 425; фп. 52, оп. 2, д. 545, л. 22, 31) и т.д. Почти 24 000 орловцев уничтожили гитлеровцы во время оккупации.

О цене Победы над фашистскими захватчиками свидетельствует Перечень воинских частей, входивших в состав 14-ти общевойсковых, 4-х танковых, 4-х воздушных армий и частей из резерва Ставки Верховного Главнокомандования, участвовавших в боях в 1941-43 гг. на территории Орловской области. Перечень находится во втором разделе тома и включает 10 663 записи о боях по армейским оперативным сводкам в штабы Брянского, Западного, Центрального фронтов и по сведениям о гибели в бою, содержащимся в 15 446 листах ксерокопий полковых списков безвозвратных потерь Красной (с 1943 г. — Советской) Армии.

К перечню воинских частей, участвовавших в боях, дано краткое описание сражений и справка о стратегических и фронтовых операциях Красной Армии. По справке видно, что сражения 1941 — 1943 гг. на Орловской земле были фронтовыми операциями, проводившимися в рамках стратегических: Московской оборонительной и наступательной 1941-1942 гг., Воронежско-Ворошиловградской оборонительной 1942 г., Воронежско-Харьковской наступательной 1943 г., Курской оборонительной 1943 года.

В оборонительных сражениях в течение двух лет войска сдерживали упорные попытки противника развить наступление на Москву.

Одна операция на территории Орловской области классифицируется стратегической — «Орловская наступательная» с кодовым названием «Кутузов», которая осуществлялась с 12 июля 1943 г. и завершилась 18 августа 1943 г. изгнанием врага с территории области В научной литературе она описана достаточно, в отличие от фронтовых операций.

Особого внимания военных историков заслуживает оборонительное сражение 28 июня — 10 июля 1942 г. на части территорий Ливенского, Должанского, Колпянского районов, осуществлявшееся в рамках Воронежско-Ворошиловградской стратегической оборонительной операции. У краеведов оно получило условное название «Ливенский щит». Этот «щит», благодаря стойкости бойцов и командиров 13 армии, сорвал замысел противника захватить г. Ливны, развить наступление в обход Москвы с юго-востока и не дал усилить группировки немецких войск на Воронежском и Сталинградском направлениях.

Основательная научная разработка требуется и оборонительному сражению 5–11 июля 1943 года на Соборовском поле (10х10 км — часть территории Глазуновского, Троснянского районов Орловской области и Поныровского района — Курской) — сражение, в котором войска Центрального фронта, опрокинув расчеты вермахта в операции «Цитадель», обеспечили успешный исход Орловско-Курской битвы.

Перечень воинских частей, участвовавших в боях за населенные пункты Орловской области и справочные материалы к нему — документальное подтверждение практики войны: во всех операциях на территории Орловской области с 1941 года взаимодействовали разные рода войск, в сложных, объемных взаимодействовали несколько фронтов. В октябре 1941 г. командующими армий были не майоры и полковники (как нередко сегодня пытаются утверждать в средствах массовой информации), а генерал-майоры, прошедшие школу гражданской войны (Петров М. П., Подлас К. П., Галанин И. В. и др.), и генерал-лейтенанты, у которых к школе гражданской войны добавилась школа Советско-Финляндской (Батов П. И., Городнянский И. И., Романенко П. Л. и др.)

За оперативное мастерство командиров, стойкость и мужество воинов, проявленные ими в наземных и воздушных боях на Орловской земле, 23 воинские части и соединения удостоены звания — «гвардейские» и почетного наименования — «Орловские».

В четырех общевойсковых армиях (из четырнадцати) на Орловской земле с 1942 года участвовали 29 штрафных рот, и «в одиночку», без поддержки основных войск, штрафники не наступали. В некоторых районах области (Колпнянском, Орловском, Урицком, Хотынецком, Шаблыкинском) штрафных рот в боях вообще не было. Подобные факты делают безуспешными попытки утверждать, что войну выиграли штрафники.

Перечень воинских частей, участвовавших в боевых действиях на территории Орловской области, в теоретическом плане значительно увеличивает информационное поле военного краеведения. В практическом — позволяет уточнить даты освобождения 19 сельских районов из современных 24-х, назвать воинские части на памятных знаках у братских захоронений. Перечень медицинских учреждений (медсанбатов и госпиталей), в которых умирали от ран орловцы, позволяет уточнить места их захоронений.

Завершает том библиография публикаций об Орловской области в годы Великой Отечественной войны. Она содержит названия более 2100 книг, журнальных и газетных статей (включая районные газеты) с 1941 по 2003 год. Публикации, включенные в библиографию, позволяют проследить истинное развитие событий войны потому, что это, в первую очередь, документы и воспоминания очевидцев.

Выросло новое поколение людей, не знающих ужасов той великой войны. Однако память и интерес к ее горьким годам не ослабевает: пишут книги, снимают фильмы, но все чаще в них появляются трактовки, далекие от истинных событий. И ради сохранения исторической правды, ради сохранения памяти о событиях Великой Отечественной, памяти о боли и страданиях нашего народа, памяти о павших в сердцах будущих поколений, издана эта книга.

Редколлегия Книги Памяти

Сокращенные наименования подразделений, частей, соединений, объединений и им равных

А	армия
абр	артиллерийская бригада
авт. б-н	автомобильный батальон
автп	автомобильный полк
артд	артиллерийская дивизия
аддд	авиационная дивизия дальнего действия
адн	артиллерийский дивизион
адп	артиллерийская дивизия прорыва
адпб	авиационная дивизия пикирующих бомбардировщиков
аинжб	армейский инженерный батальон
аиптабр	армейская истребительно-противотанковая артиллерийская бригада
аиптап	армейский истребительно-противотанковый артиллерийский полк
акдд	авиационный корпус дальнего действия
артп	артиллерийский полк
апабр	армейская пушечная артиллерийская бригада
апдд	авиационный полк дальнего действия
аппб	авиационный полк пикирующих бомбардировщиков
апс	авиационный полк связи
артминп	артиллерийско-минометный полк
атб	автотранспортный батальон
атп	автотранспортный полк
бабр	бомбардировочная авиационная бригада
бад	бомбардировочная авиационная дивизия
бао	батальон аэродромного обслуживания
бап	бомбардировочный авиационный полк
ббап	ближнебомбардировочный авиационный полк
бмп	батальон морской пехоты
БрМП	бригада морской пехоты
ВА	воздушная армия
вдап	воздушно-десантный артиллерийский полк
вдбр	воздушно-десантная бригада
вдд	воздушно-десантная дивизия
вдк	воздушно-десантный корпус
вдо	военно-дорожный отряд
вдсп	воздушно-десантный стрелковый полк
ВМФ	военно-морской флот
габр	гаубичная артиллерийская бригада
гап	гаубичный артиллерийский полк
гв.	гвардейский (ая) [1]
дбап	дальнебомбардировочный авиационный полк
драп	дальний разведывательный авиационный полк
зенад	зенитная артиллерийская дивизия
зенап	зенитный артиллерийский полк
зсп	запасной стрелковый полк
иад	истребительная авиационная дивизия
иап	истребительный авиационный полк
ид	истребительная дивизия
инжб	инженерный батальон
инжбр	инженерная бригада
инжминбр	инженерно-минная бригада
иптабр	истребительно-противотанковая артиллерийская бригада
иптап	истребительно-противотанковый артиллерийский полк
исбр	инженерно-саперная бригада
итп	инженерно-танковый полк
каэ	корректировочная авиационная эскадрилья
кбр	кавалерийская бригада
кд	кавалерийская дивизия
кк	кавалерийский корпус
КМГ	конно-механизированная группа
кп	кавалерийский полк

[1] употребляется при обозначении частей, соединений, объединений и воинских званий личного состава, имеющих гвардейское звание. Например, 283 гвардейский артиллерийский полк — 283 гв. ап; гвардии лейтенант - гв. л-т.

крап	корректировочный разведывательный авиационный полк
КТГ	конно-танковая группа
лаБр	легкая артиллерийская бригада
лап	легкий артиллерийский полк
лБр	лыжная бригада
лбс	линейный батальон связи
лсап	легкий самоходный артиллерийский полк
мБр	механизированная бригада
мд	моторизованная дивизия
минБр	минометная бригада
минд	минометная дивизия
минжБр	моторизованная инженерная бригада
минп	минометный полк
мк	механизированный корпус
моб	моторизованный огнеметный батальон
мп	механизированный полк
мпомп	моторизованный понтонно-мостовой полк
мсБр	мотострелковая бригада
мсд	мотострелковая дивизия
мсп	мотострелковый полк
мцп	мотоциклетный полк
мшисБр	моторизованная штурмовая инженерно-саперная бригада
нбад	ночная бомбардировочная авиационная дивизия
нбап	ночной бомбардировочный авиационный полк
нббад	ночная ближнебомбардировочная авиационная дивизия
нлбап	ночной легкобомбардировочный авиационный полк
обмп	отдельный батальон морской пехоты
омБр	отдельная моторизованная бригада
омсБр	отдельная мотострелковая бригада
осп	отдельный стрелковый полк
отп	огнеметный танковый полк
отр	отдельная танковая рота
паБр	пушечная артиллерийская бригада
пад	пушечная артиллерийская дивизия
ладн	пушечный артиллерийский дивизион
пап	пушечный артиллерийский полк
погр. отр	пограничный отряд
помБр	понтонно-мостовая бригада
пп	пехотный полк
пс	полк связи
рап	разведывательный авиационный полк
саБр	самоходная артиллерийская бригада
сад	смешанная авиационная дивизия
сартп	самоходный артиллерийский полк
сапб	саперный батальон
сБр	стрелковая бригада
сд	стрелковая дивизия
ск	стрелковый корпус
сп	стрелковый полк
ТА	танковая армия
тад	транспортная авиационная дивизия
тБр	танковая бригада
тгаБр	тяжелая гаубичная артиллерийская бригада
тд	танковая дивизия
тк	танковый корпус
тминб	тяжелая минометная бригада
тп	танковый полк
тпаБр	тяжелая пушечная артиллерийская бригада
тпад	тяжелая пушечная артиллерийская дивизия
тсап	тяжелый самоходный артиллерийский полк
ттБр	тяжелая танковая бригада
ттп	тяжелый танковый полк
УА	ударная армия
УР	укрепрайон
утп	учебный танковый полк
шад	штурмовая авиационная дивизия
шап	штурмовой авиационный полк
шисБр	штурмовая инженерно-саперная бригада
шр	штрафная рота
Э/М	эскадренный миноносец

Медицинские учреждения

АППГ	армейский передвижной полевой госпиталь
ВГЛ	временный госпиталь легкораненых
ВПГ	военно-полевой госпиталь
ВСП	военно-санитарный поезд
ГЛР	госпиталь легкораненых
ИГ	инфекционный госпиталь
МСБ	медико-санитарный батальон
ОМСБ	отдельный медико-санитарный батальон
ПГ	полевой госпиталь
ППГ	полевой передвижной госпиталь
СБ	санитарный батальон
СЭГ	сортировочный эвакогоспиталь
ТППГ	терапевтический полевой передвижной госпиталь
УГППсЭП	управление головного полевого пункта с эвакоприемником
ХППГ	хирургический полевой передвижной госпиталь
ЭГ	эвакогоспиталь



ОККУПАЦИОННЫЙ РЕЖИМ

В государственном архиве Орловской области есть фонд Р-691 Орловской областной комиссии по установлению и расследованию злодеяний немецко-фашистских захватчиков и их сообщников и причиненного ими ущерба гражданам, колхозам, общественным организациям, государственным предприятиям и учреждениям СССР. В документах этого фонда сосредоточены боль, страдания, лишения почти каждой семьи, проживавшей в период войны на Орловской земле.

Областная комиссия действовала в 1943—1945 гг. и создана была в целях оказания содействия работе Чрезвычайной Государственной Комиссии по установлению и расследованию злодеяний немецко-фашистских захватчиков и их сообщников и причиненного ими ущерба гражданам, колхозам, общественным организациям, государственным предприятиям и учреждениям СССР, образованной 2 ноября 1942 г.

На Чрезвычайную Государственную Комиссию был возложен сбор документальных данных, их проверка и подготовка материалов о злодеяниях нацистских преступников, ущербе, причиненном советским гражданам, колхозам и государству в результате оккупации части советской территории немецкими войсками и их союзниками.

Председателем Чрезвычайной комиссии был назначен секретарь Всесоюзного центрального Совета профсоюзов, кандидат в члены Политбюро ЦК партии Шверник Н. М. В состав комиссии вошли Жданов А. А., академики Бурденко Н. Н., Веденеев Б. Е., Лысенко Т. Д., Тарле Е. В., Трайкин И. П., Толстой А. Н., Герой Советского Союза, летчица Гризодубова В. С., митрополит Киевский и Галицкий Николай.

Основными задачами комиссии являлись:

полный учет преступлений фашистов и их пособников и причиненного ими ущерба;

определение ущерба, причиненного немецкими оккупантами и их сообщниками гражданам СССР и установление размеров возможного возмещения за понесенный личный ущерб;

объединение и согласование проводимой советскими государственными органами работы по учету этих преступлений и причиненного захватчиками ущерба;

установление личностей немецко-фашистских преступников, виновных в организации или совершении злодеяний на оккупированной советской территории, с целью предания этих преступников суду.

Чрезвычайная Государственная Комиссия была ликвидирована распоряжением Совета Министров СССР от 09.06.1951 г.

На основании Постановления Совнаркома № 209 от 16 марта 1943 г. в целях оказания содействия работе Чрезвычайной комиссии на местах, освобожденных от оккупантов, создавались республиканские, краевые и областные комиссии. Состав комиссии определялся следующим образом: председатель комиссии — первый секретарь обкома ВКП (Б), председатель или заместитель председателя облисполкома, начальник управления НКВД и еще одни-два члена. (ГАОО, ф. Р-1591, оп, 2, д. 5, л. 3).

Орловская областная комиссия по установлению злодеяний немецко-фашистских захватчиков была образована в 1943 г. 14-16 марта 1943 г. состоялось заседание бюро ОК ВКП (б), на котором было принято решение: «Для содействия работе Чрезвычайной Государственной Комиссии создать областную комиссию в составе: Матвеев А. П. — первый секретарь бюро обкома ВКП (б), Свинцов А. А. — председатель облисполкома, Фирсанов К. Ф. — начальник Облуправления НКВД, Марченков Р. М. — начальник Облуправления ЦСУ, Поддубков П. А. — зав. облпланом». (ГАОО, ф. п-52, д. 488, л. 142-143).

В состав медицинской экспертной комиссии вошел член Чрезвычайной государственной комиссии академик Н. Н. Бурденко.

В помощь областной комиссии было создано 66 районных и 5 городских комиссий (с учетом административно-территориального деления 1943 года).

Всего в работе комиссий приняло участие более 20 тысяч человек.

Злодеяния фашистов устанавливались на основе заявлений граждан и оформлялись актами.

К актам, хранящимся в составе Ф. Р-691, прилагаются кроме заявлений граждан, протоколы опросов, заключения медицинских экспертов и др. документы.

В районах области акты составлялись не позднее, чем в месячный срок после освобождения. Поэтому районные комиссии приступили к работе в разное время.

В течение 1943-1945 гг. комиссией проводилась работа по сбору и обобщению сведений о злодеяниях немецко-фашистских оккупантов и об ущербе, причиненном ими.

15 сентября 1945 г. в газете «Орловская правда» был опубликован отчет Орловской областной комиссии, в котором указывался материальный ущерб, нанесенный народному хозяйству области, а также материалы о зверствах немцев, количестве убитых и угнанных в немецкую неволю граждан.

Всего в фонде областной комиссии содержится 285 дел за 1942-1949 гг.

Документы рассказывают о наиболее страшном отрезке истории Орловщины.

В заявлениях граждан, протоколах опросов населения, актах о нанесенном ущербе, списках расстрелянных, повешенных и угнанных в немецкую неволю гражданах, отображены все лишения, страдания, горе, невосполнимые утраты жителей Орловщины.

Документы эти — яркое свидетельство преступлений фашистского режима.

Основные фонды промышленности были уничтожены на 90 %, гитлеровские палачи убили 4.243 человека мирных жителей и 8.111 военнослужащих, угнали в Германию 56.490 человек. Во второй половине 1944 г. в районы Орловской области возвратились 37386 мирных граждан, освобожденных Красной Армией от фашистской неволе.

Член Чрезвычайной Государственной Комиссии академик Бурденко Н. Н., участвовавший лично в освобождении заключенных из Орловского лагеря военнопленных, вспоминал: «Картины, которые мне пришлось видеть, превосходят всякое воображение. Радость при виде освобожденных людей омрачалась тем, что на их лицах было оцепенение. Это обстоятельство заставило задуматься, — в чем тут дело? Очевидно, пережитые страдания поставили знак равенства между жизнью и смертью». (О злодеяниях немецко-фашистских захватчиков в городе Орле и Орловской области, Госполитиздат. 1943, с.6).

Сводки о расправах немцев и порядках нового режима печатала немецкая газеты «Речь», выходившая на русском языке в оккупационный период.

Массовому угону в немецкую неволю подвергались тысячи жителей Орловщины. В фонде Р-691 есть списки (неполные) угнанных фашистами. В городе Орле не было улицы, с которой бы не угонялось в рабство мирное население, почти из каждой оккупированной деревни, поселка, хутора на запад гнали людей.

Акты нанесенного ущерба свидетельствуют о том, что оккупанты грабили имущество, скот населения, не брезгуя ничем. Сжигали дома; имущество, которое не могли вывезти, уничтожали.

60 лет прошло со дня окончания войны, но память людская до сих пор хранит ужасы войны. В государственный архив Орловской области обращаются тысячи людей за подтверждением того, что они пострадали от нацистских преследований.

Начиная с 1998 г. обратилось 39 409 человек.

10.10.2004
Л. Н. Марковичева,
директор ГАОО

СОСТАВ КОМИССИЙ ПО ВЫЯВЛЕНИЮ ЗЛОДЕЯНИЙ НЕМЕЦКО-ФАШИСТСКИХ ЗАХВАТЧИКОВ НА ТЕРРИТОРИИ ОРЛОВСКОЙ ОБЛАСТИ в 1941-1943 гг.

Областная комиссия (декабрь 1944 г.)

ГАОО, фп. 52, оп. 12, д. 2226, д. 1597; оп. 4, д. 14, л. 43

Матвеев Александр Павлович — 1-й секретарь обкома ВКП(б), председатель комиссии
Свинцов Александр Алексеевич — председатель облисполкома Совета депутатов трудящихся, член комиссии
Фирсанов Константин Филиппович — начальник облуправления НКВД, член комиссии
Марченко Роман Макарович — начальник облуправления ЦСУ, член комиссии
Поддубков Павел Александрович — заведующий облпланом, член комиссии

Болховский район

Период работы комиссии 10.03.44 — 28.12.44 г.

ГАОО, ф.691 оп.1 д.17 л.1,5

Молов Андрей Константинович — председатель райисполкома Совета депутатов трудящихся, председатель комиссии
Черкасов Иван Кириллович — 1-й секретарь райкома ВКП(б), член комиссии
Глазин Федор Петрович — начальник РО НКВД, член комиссии
Покровский Дмитрий — священник, член комиссии
Полтева Галина Афанасьевна — инспектор нархозучета, член комиссии

Верховский район

Период работы комиссии 16 — 23 октября 1944 г.

ГАОО, ф.691 оп.1 д.20, л.2 (об)

Богатырев Николай Васильевич — председатель РИК Совета депутатов трудящихся, председатель комиссии
Пульхировский Валерий Александрович — секретарь РК ВКП(б), член комиссии
Поршнев Андрей Петрович — ответственный редактор, член комиссии
Грекова Зинаида Ивановна — секретарь РИК Совета депутатов трудящихся, член комиссии

Володарский район

Период работы комиссии 21.10.44 — 4.11.44 г.

ГАОО, ф.691 оп.1 д.23, л.1 (об)

Свиридов Василий Ильич — председатель райисполкома Совета депутатов трудящихся, председатель комиссии
Федосов Михаил Иванович — секретарь райкома ВКП(б), член комиссии
Нестерова Агриппина Георгиевна — райинспектор ЦСУ, член комиссии
Стрельникова Анна Григорьевна — заведующая отделом наробразования, член комиссии

Глазуновский район

Акт 13 сентября 1943 г.
ГАКО ф. Р-3605 оп.1 д.246, л.18,21—22(об)

Саенко Семен Иванович — председатель райисполкома Совета депутатов трудящихся, председатель комиссии
Ашкадерова Анна Ильинична — заведующая райотделом наробразования, член комиссии
Никитина Анна Лукинична — житель поселка Глазуновка, член комиссии
Ерзин Ефим Митрофанович — рабочий артели «Торфоразработка», житель поселка Глазуновка, член комиссии

Дмитровский район

Период работы комиссии 5.09.43 — 27.06.44 г.

ГАОО, фп.73 оп.1 д.2, л

Рудых Федор Романович — председатель райисполкома Совета депутатов трудящихся, председатель комиссии
Миленин Михаил Владимирович — секретарь райкома ВКП(б), член комиссии
Паршаков Ермолай Федорович — начальник РО НКВД, член комиссии
Никитин Александр Сергеевич — начальник РО НКГБ, член комиссии
Орехов Александр Петрович — заведующий райземотделом РИК Совета депутатов трудящихся, член комиссии
Самошкина Мария Андреевна — заведующая райотделом наробразования, член комиссии

Должанский район

Период работы комиссии 3.05.44 — 20.12.44 г.

ГАОО, фп.691 оп.1 д.34, л.2,

Селютин Василий Никитович — председатель райисполкома Совета депутатов трудящихся, председатель комиссии
Соковых Петр Трофимович — секретарь райкома ВКП(б), секретарь комиссии
Титов Андрей Михайлович — начальник РО НКВД, член комиссии

Дросковский район

Период работы комиссии 20.10.44 — 29.12.44 г.

ГАОО, ф.691 оп.1 д.41, л.1; ф.1591 оп.1 д.214, л.185; фп.81 оп.1 д.58,

Сканченко Дмитрий Трофимович — секретарь РК ВКП(б), председатель комиссии
Киселев Сергей Харитонович — председатель райисполкома Совета депутатов трудящихся, член комиссии
Андронов — начальник РО НКВД, член комиссии
Шишков Михаил Федотович — народный учитель, заведующий РОНО, секретарь комиссии

Залегощенский район

Период работы комиссии 12.03.44 — 19.10.44 г.

ГАОО, ф.1591 оп.1 д.199,
ГАОО, ф.691 оп.1 д.41,
ГАОО, фп.106 оп.2 д.41, л.1; д.14 л.1

Жигарев Николай Иванович — председатель райисполкома Совета депутатов трудящихся, председатель комиссии
Елкин Михаил Андрианович — секретарь райкома ВКП(б), член комиссии
Акуленко Иван Ник. — начальник РО НКВД, член комиссии
Свиридов Константин Терентьевич — заведующий райземотделом, член комиссии
Серикова (Серпукова) Клавдия Ивановна — заведующая общим отделом райисполкома Совета депутатов трудящихся, ответствен секретарь комиссии

Знаменский район

Период работы комиссии 24.10.44 — 1.12.44 г.

ГАОО, ф.691 оп.1 д.44,

Изотов Иосиф Тимофеевич — председатель райисполкома Совета депутатов трудящихся, председатель комиссии
Гомонов (Гамманов) Григорий Петрович — секретарь РК ВКП(б), член комиссии
Карасев Андрей Карпович — начальник РО НКВД, член комиссии
Капырнов Моисей Соломонович — заведующий райотделом наробразования, член комиссии
Тарасова Мария Захаровна — райинспектор ЦСУ, член комиссии

Колпнянский район

Период работы комиссии 15.10.44 — 30.11.44 г.

ГАОО, ф.691 оп.1 д.47, л.5,3
ГАОО, фп.124 оп.1 д.70, л.15,24,

Петров Афанасий Иванович — председатель райисполкома Совета депутатов трудящихся, председатель комиссии
Константинов Леонид Яковлевич — секретарь райкома ВКП(б), член комиссии

Бобылев Петр Николаевич — зам. начальника РО НКВД, член комиссии
Юдин Федор Емельянович — заведующий райотделом наробразования, член комиссии
Перщичев Захар Григорьевич — управляющий райотделом Госбанка, член комиссии
Романов Николай Николаевич — инспектор райотдела ЦСУ, член комиссии

Корсаковский район

Период работы комиссии 7.03.44 — 11.11.44 г.

ГАОО, ф.691 оп.1 д.60, л.1
ГАОО, фп.117 оп.2 д.13, л.1,18

Сычев Алексей Илларионович — председатель райисполкома Совета депутатов трудящихся, председатель комиссии
Карлов Михаил Ильич — секретарь райкома ВКП(б), член комиссии
Анпилогов Тихон Сергеевич — начальник РО НКВД, член комиссии
Кудряшов Александр Гаврилович — прокурор района, член комиссии
Кучер Сергей Афанасьевич — заведующий райотделом наробразования, член комиссии
Фатеева — секретарь райисполкома Совета депутатов трудящихся, член комиссии
Зуева — председатель районной профорганизации, член комиссии

Краснозоренский район

Период работы комиссии 13 — 22 октября 1944 г.

ГАОО, ф.691 оп.1 д.69, л.3

Кошелев Георгий Матвеевич — председатель райисполкома Совета депутатов трудящихся, председатель комиссии
Фролов Павел Иванович — секретарь райкома ВКП(б), председатель комиссии
Чернов Григорий Алексеевич — начальник РО НКВД, член комиссии
Бакурова Мария Васильевна — секретарь райисполкома Совета депутатов трудящихся, секретарь комиссии
Артемкина Мария Тихоновна — райинспектор ЦСУ, член комиссии

Кромской район

Период работы комиссии 10.08.43 — 30.11.44 г.

ГАОО, ф.691 оп.1 д.71, л.1

Улизко Иван Иванович — председатель райисполкома Совета депутатов трудящихся, председатель комиссии
Калинин Иван Яковлевич — секретарь райкома ВКП(б), член комиссии
Высоцкий Виктор Вавилович — начальник РО НКВД, член комиссии
Панферова Мария Григорьевна — председатель поселкового Совета депутатов трудящихся поселка Кромы, член комиссии
Савенкова Вера Митрофановна — секретарь райисполкома Совета депутатов трудящихся, секретарь комиссии

Ливенский район

Период работы комиссии 10.08.43 — 30.11.44 г.

ГАОО, ф.691 оп.1 д.80, л.169

Назаров Антон Егорович — председатель райисполкома Совета депутатов трудящихся, председатель комиссии
Юрченко Георгий Тимофеевич — начальник райотдела НКВД, член комиссии
Левков Иван Сергеевич — завед. райземотделом райисполкома Совета депутатов трудящихся, член комиссии
Пашин Илья Михайлович — депутат райсовета депутатов трудящихся, член комиссии
Полетаева Евдокия Васильевна — член исполкома райсовета депутатов трудящихся, член комиссии

Малоархангельский район

(ноябрь 1944г.)

ГАКО ф. Р-3605 оп.1 д.268, л.51-54(об)
ГАОО, фп.52 оп.2, л.2

Добриков Филипп Яковлевич — председатель райисполкома Совета депутатов трудящихся, председатель комиссии
Черепухин Семен Иванович — секретарь РК ВКП(б), член комиссии
Иванеев Ефим Иванович — начальник РО НКВД, член комиссии
Жадовский — комендант г. Малоархангельска, член комиссии
Сидоренко Александр Федотович — председатель горсовета депутатов трудящихся г. Малоархангельск, член комиссии

Пехтерев — заведующий РОНО, член комиссии
Борзенков,
Неведров,
Фомин,
Бобраков — колхозники, члены комиссии

Моховской район

Период работы комиссии 13.10.44 — 6.11.44 г.

ГАОО, ф.1707 оп.1 д.2, л.62
ГАОО, ф.691 оп.1 д.88, л.3
ГАОО, фп.130 оп.2 д.17, л.2

Кириллов Михаил Иванович — председатель райисполкома Совета депутатов трудящихся, председатель комиссии
Труфанов Василий Григорьевич — секретарь РК ВКП(б), член комиссии
Кондрыкинский Иван Иванович — начальник РО НКВД, член комиссии
Либерова Н. Сем. — технич. секретарь РК ВКП(б), член комиссии

Мценский район

Период работы комиссии 25.08.43 — 10.11.44 г.

ГАОО, ф.691 оп.1 д.91, л.1

Малых Михаил Васильевич — председатель райисполкома Совета депутатов трудящихся, председатель комиссии
Малыгин Павел Дмитриевич — секретарь РК ВКП(б), член комиссии
Котов Иван Яковлевич — прокурор Мценского района, член комиссии
Ключевская Ольга Васильевна — редактор газеты «Мценская правда», член комиссии
Стрельников Николай Павлович — редактор газеты «Мценская правда», член комиссии
Тимашов Николай Федорович — начальник РО МВД, член комиссии
Емельянина Анна Васильевна — райинспектор ЦСУ, член комиссии
Щукин Сергей Петрович — прокурор района, член комиссии

Никольский район

Период работы комиссии 17.01.42 — 1.10.43 г.
ГАОО, ф.691 оп.1 д.96, л.1
Сопов Дмитрий Емельянович — председатель райисполкома Совета депутатов трудящихся, председатель комиссии
Солдатов Иван Иванович — секретарь райкома ВКП(б), член комиссии
Бабкин Александр Павлович — начальник РО НКВД, член комиссии

Новодеревеньковский район

Период работы комиссии 4.03.44 — 18.10.44 г.

ГАОО, ф.1704 оп.1 д.2, л.1,4
ГАОО, ф.691 оп.1 д.101, л.8,80
ГАОО, фп.137 оп.1 д.104, л.10,12

Пирогов Я. А. — председатель райисполкома Совета депутатов трудящихся, председатель комиссии
Крашенинников — начальник РО НКВД, член комиссии
Лавренов Николай Леонтьевич — районный прокурор, член комиссии
Боярчук М. — заведующий райотделом наробразования, член комиссии
Настоящий — начальник РО НКГБ, член комиссии

Новосильский район

ГАОО, ф.691 оп.1 д.112, л.3

Касьянов Иван Викторович — председатель райисполкома Совета депутатов трудящихся, председатель комиссии
Соколов Павел Иванович — секретарь РК ВКП(б), член комиссии
Савонин Иван Федорович — начальник РО НКВД, член комиссии
Павличев Илья Тимофеевич — заведующий райземотделом Совета депутатов трудящихся, член комиссии
Анкина Анна Ивановна — заведующая райотделом наробразования, член комиссии
Букреева Прасковья Федоровна — ст. инспектор районного отдела ЦСУ, член комиссии

Город Орел

Период работы комиссии 14.10.43 — 10.07.44 г., 7.01.45 — 27.01.45 г.

ГАОО, ф.691 оп.1 д.122, л.1

ГАОО, фп.57 оп.1-а д.29, л.13(об); оп.4 д.34, л.32,43; оп.5 д.99, л.77

Виноградов Александр Петрович — председатель горисполкома Совета депутатов трудящихся, председатель комиссии
Марков Федор Васильевич — секретарь горкома ВКП(б), член комиссии
Копаев Платон Иосифович — председатель Орловского горплана, член комиссии
Казанская Елена Яковлевна — зам. предисполкома горсовета г. Орла, член комиссии
Харламов Федор Григорьевич — заведующий отделом пропаганды и агитации горкома ВКП(б), член комиссии
Марголин Михаил Абрамович — санитарный врач Госсанинспекции г. Орла, член комиссии
Марченко Николай Андреевич,
Преображенский Василий Николаевич — врачи, члены комиссии
Мальцева Анна Иосифовна — секретарь Заводского РК ВЛКСМ, член комиссии
Светлова Пелагея Ивановна — заведующая отделом пропаганды Железнодорожного РК ВЛКСМ, член комиссии

Орловский район

Период работы комиссии 11.09.43 — 26.12.44 г.

ГАОО, ф.691 оп.1 д.130, л.16

Васин Степан Семенович — председатель райисполкома Совета депутатов трудящихся, председатель комиссии
Умников Григорий Иванович — секретарь райкома ВКП(б), член комиссии
Анохин Александр Иосифович — начальник РО НКВД, член комиссии

Покровский район

Период работы комиссии 24.08.43 — 10.03.44 г., 18.10.44 — 17.11.45 г.

ГАОО, ф.691 оп.1 д.142, л.15,315

ГАОО, фп.139 оп.1 д.14, л.124

Супонев Иван Митрофанович — председатель райисполкома Совета депутатов трудящихся, председатель комиссии
Назаров Владимир Федотович — секретарь РК ВКП(б), член комиссии
Архипов Андрей Михайлович — начальник РО НКГБ, член комиссии
Соболева Пелагея Ивановна — секретарь райисполкома Совета депутатов трудящихся, секретарь комиссии

Русско-Бродский район

Период работы комиссии 5 — 21 октября 1944 г.

ГАОО, ф.691 оп.1 д.157, л.3,4

ГАОО, фп.140 оп.2 д.89, л.6; д.98, л.267

Глебов Алексей Родионович — председатель райисполкома Совета депутатов трудящихся, председатель комиссии
Севостьянов Евсей Михайлович — секретарь РК ВКП(б), член комиссии
Кузьмин Матвей Михайлович — председатель райплана, член комиссии
Маркун В. И. — врач районной больницы, член комиссии
Сапрыкина Клавдия Ивановна — заведующая сберкассой, член комиссии

Свердловский район

Период работы комиссии 27.07.43 — 28.11.44 г.

ГАОО, ф.691 оп.1 д.157, л.4

Михайлов Георгий Михайлович — председатель райисполкома Совета депутатов трудящихся, председатель комиссии
Михеев Андрей Никитович — секретарь РК ВКП(б), член комиссии
Канунников Борис Павлович — начальник РО НКВД, член комиссии

Сосковский район

Акт 28 октября 1944 г.
ГАОО, ф.691 оп.1 д.172, л.3
фп.52 оп.1-а д.151, л.6,42
фп.52 оп.13, д.918; оп.12, д.201

Понуровский Петр Андреевич — председатель райисполкома Совета депутатов трудящихся, председатель комиссии
Сулоцкий Иван Кириллович — секретарь РК ВКП(б), член комиссии
Соловых Гавриил Яковлевич — заведующий райземотделом, член комиссии
Безлюдная Вера Васильевна — инспектор ЦСУ, член комиссии
Меркулова Н. А. — секретарь райсовета депутатов трудящихся, секретарь комиссии

Тельченский район

Акт 16 ноября 1944 г.
ГАОО, ф.691 оп.1 д.176, л.311,310,308
ГАОО, фп.52 оп.1-а д.153, л.26

Столяров Петр Алексеевич — председатель райисполкома Совета депутатов трудящихся, председатель комиссии
Жуков Федор Емельянович — секретарь райкома ВКП(б), член комиссии
Маслаков Дмитрий Лазаревич — начальник РО НКВД, член комиссии

Троснянский район

Акт 13 ноября 1943 г.
ГАОО, фп.154 оп.1 д.11, л.1
ГАКО ф. Р-3605 оп.1 д.296, л.8;
ЦГАОР СССР ф.2284 оп.1 д.1, л.66

Приведенцев Михаил Андреевич — председатель райисполкома Совета депутатов трудящихся, председатель комиссии
Фролов Филипп Захарович — секретарь райкома ВКП(б), член комиссии
Демин Ефим Кузьмич — начальник РО НКВД, член комиссии
Хоботова Елена Александровна — народный судья, член комиссии
Цветков — народный следователь, член комиссии

Урицкий район

Акт 1 декабря 1944 г.
ГАОО, фп.52 оп.1 д.3, л.3,15(об)

Ромашов Александр Васильевич — председатель райисполкома Совета депутатов трудящихся, председатель комиссии
Сенин Яков Павлович — секретарь райкома ВКП(б), член комиссии
Линевский Петр Андреевич — начальник РО НКВД, член комиссии
Бирлова Антонина Архиповна — секретарь райисполкома Совета депутатов трудящихся, член комиссии

Хотынецкий район

Акт 15 декабря 1944 г.
ГАОО, ф.691 оп.1 д.196, л.3
ГАОО, фп.158 оп.2 д.29, л.4

Малых Михаил Васильевич — председатель райисполкома Совета депутатов трудящихся, председатель комиссии
Васильев Николай Васильевич — секретарь райкома ВКП(б), член комиссии
Щербак Семен Антонович — начальник РО НКВД, член комиссии

Шаблыкинский район

Акт 27 декабря 1944 г.
ГАОО, ф.691 оп.1 д.198, л.5,6
ГАОО, фп.163 оп.21 д.12, л.66

Талыпин Петр Васильевич — председатель райисполкома Совета депутатов трудящихся, председатель комиссии
Огородов Николай Александрович — секретарь райкома ВКП(б), член комиссии
Морозов Иван Федорович — начальник РО НКВД, член комиссии

Краткая историческая справка об административно-территориальных границах Орловской области с 1937 по 2000 год

Как самостоятельная административная единица орловский край существовует с 28 февраля 1778 года, когда была образована Орловская губерния. в нее вошли 13 уездов: Архангельский[1], Болховский, Брянский, Дешкинский, Елецкий, Карачевский, Кромский, Ливенский, Луганский, Мценский, Орловский, Севский и Трубчевский[2].

В связи с переходом к областному, окружному и районному делению 16 июля 1928 года была образована Центрально-Черноземная область (ЦЧО) с центром в городе Воронеже, в ее состав вошла и территория Орловской губернии[3], которую включили в Орловский и частично Елецкий округа.

В августе — сентябре 1930 года окружное деление было отменено, и районы ЦЧО подчинялись непосредственно области[4]. в 1930—1931 годах были упразднены Знаменский, Моховской, Сосковский и Троснянский районы[5].

В 1934 году Центрально-Черноземную область разделили на Воронежскую и Курскую области[6]. в Курскую область вошли районы Орловщины: Болховский, Верховский, Волынский, Дмитровский, Долгоруковский, Дросковский, Измалковский, Колпнянский, Кромский, Ливенский, Малоархангельский, Мценский, Новосильский, Орловский, Русско-Бродский, Свердловский и Урицкий. в составе Воронежской области остались Елецкий, Краснинский и Становлянский районы.

27 сентября 1937 года образована Орловская область. в состав ее вошли районы:

из Курской области: Болховский, Верховский, Волынский, Должанский, Дросковский, Залегощенский, Знаменский, Измалковский, Колпнянский, Корсаковский, Краснозоренский, Кромский, Ливенский, Моховской, Мценский, Никольский, Новодеревеньковский, Новосильский, Орловский, Покровский, Русско-Бродский, Свердловский, Сосковский, Тельченский и Урицкий;

из Западной области: Брасовский, Брянский, Гордеевский, Дубровский, Дятьковский, Жиздринский, Жуковский, Карачевский, Клетнянский, Климовский, Клинцовский, Комаричский, Красногорский, Людиновский, Мглинский, Навлинский, Новозыбковский, Погарский, Почепский, Рогнединский, Севский, Стародубский, Суземский, Суражский, Трубчевский, Ульяновский, Унечский, Хвастовичский и Шаблыкинский;

из Воронежской области: Елецкий, Задонский, Краснинский, Становлянский и Чибисовский[7].

21 августа 1939 года в Орловской области образованы районы: Выгоничский, Жирятинский, Злынковский, Понуровский и Хотынецкий[8]. 20 декабря 1939 года в Орловскую область был передан Долгоруковский район из Курской области[9]. в декабре 1940 года образован Володарский район[10].

К концу 1940 года Орловская область имела в своем составе 66 районов и 5 крупных городов: Орел, Брянск, Клинцы, Орджоникидзеград, Елец:

	Наименовании района	В настоящее время входит в:
1.	Болховский	Орловскую область
2.	Брасовский	Брянскую область
3.	Брянский	Брянскую область
4.	Верховский	Орловскую область
5.	Володарский	Орловский район Орловской области
6.	Волынский	Липецкую область
7.	Выгоничский	Брянскую область

	Наименовании района	В настоящее время входит в:
8.	Гордеевский	Брянскую область
9.	Долгоруковский	Липецкую область
10.	Должанский	Орловскую область
11.	Дросковский	Покровского район Орловской области
12.	Дубровский	Брянскую область
13.	Дятьковский	Брянскую область
14.	Елецкий	Липецкую область
15.	Жиздринский	Калужскую область
16.	Жирятинский	Брянскую область
17.	Жуковский	Брянскую область
18.	Задонский	Липецкую область
19.	Залегощенский	Орловскую область
20.	Злынковский	Брянскую область
21.	Знаменский	Орловскую область
22.	Измалковский	Липецкую область
23.	Карачевский	Брянскую область
24.	Клетнянский	Брянскую область
25.	Климовский	Брянскую область
26.	Клинцовский	Брянскую область
27.	Колпнянский	Орловскую область
28.	Комаричский	Брянскую область
29.	Корсаковский	Орловскую область
30.	Краснинский	Липецкую область
31.	Красногорский	Брянскую область
32.	Краснозоренский	Орловскую область
33.	Кромской	Орловскую область
34.	Ливенский	Орловскую область
35.	Людиновский	Калужскую область
36.	Мглинский	Брянскую область
37.	Моховской	Орловский и Залегощенский районы Орловской области
38.	Мценский	Орловскую область
39.	Навлинский	Брянскую область
40.	Никольский	Ливенский район Орловской области
41.	Новодеревеньковский	Орловскую область
42.	Новозыбковский	Брянскую область
43.	Новосильский	Орловскую область
44.	Орловский	Орловскую область
45.	Погарский	Брянскую область
46.	Покровский	Орловскую область
47.	Понуровский	Брянскую область
48.	Почепский	Брянскую область
49.	Рогнединский	Брянскую область
50.	Русско-Бродский	Верховский район Орловской области
51.	Свердловский	Орловскую область
52.	Севский	Брянскую область
53.	Сосковский	Орловскую область

Наименовании района	В настоящее время входит в:
54. Становлянский	Липецкую область
55. Стародубский	Брянскую область
56. Суземский	Брянскую область
57. Суражский	Брянскую область
58. Тельченский	Мценский район Орловской области
59. Трубчевский	Брянскую область
60. Ульяновский	Калужскую область
61. Унечский	Брянскую область
62. Урицкий	Орловскую область
63. Хвастовичскийи	Калужскую область
64. Хотынецкий	Орловскую область
65. Чибисовский	Липецкую область
66. Шаблыкинский	Орловскую область

В 1941—1943 годах почти вся территория области была оккупирована немецко-фашистскими захватчиками и подверглась варварскому разорению. в результате победоносного наступления Советской Армии 5 августа 1943 года был освобожден город Орел, а в сентябре полностью освобождена вся территория области.

В июле 1944 года образованы Брянская и Калужская области. Из Орловской области выделены в состав Брянской города: Брянск, Бежица, Клинцы и районы: Брасовский, Брянский, Выгоничский, Гордеевский, Дубровский, Дятьковский, Жирятинский, Жуковский, Злынковский, Карачевский, Клетнянский, Климовский, Клинцовский, Комаричский, Красногорский. Мглинский, Навлинский, Новозыбковский, Погарскии, Понуровский, Почепский, Рогнединский, Севский, Стародубский, Суземский, Суражский, Трубчевский и Унечский[11].

5 июля 1944 г. образована Калужская область, в которую из Орловской области перешли районы Жиздринский, Людиновский, Ульяновский и Хвастовичский[12].

13 июля 1944 года переданы из Курской области в состав Орловской районы: Глазуновский, Дмитровский, Малоархангельский, Троснянский[13]. в марте 1946 года образованы в области Судбищенский и Чернавский районы[14].

Таким образом в период с 1947 по 1954 год в Орловскую область входило 40 районов: Болховский, Верховский, Володарский, Волынский, Глазуновский, Дмитровский, Долгоруковский, Должанский, Дросковский, Елецский, Задонский, Залегощенский, Знаменский, Измалковский, Колпнянский, Корсаковский, Краснинский, Краснозоренский, Кромский, Ливенский, Малоархангельский, Моховской, Мценский, Никольский, Новодеревеньковский, Новосильский, Орловский, Покровский, Русско-Бродский, Свердловский, Сосковский, Становлянский, Судбищенский, Тельченский, Троснянский, Урицкий, Хотынецкий, Чернавский, Чибисовский и Шаблыкинский[15].

6 января 1954 года с образованием Липецкой области в ее состав из Орловской области были переданы районы: Волынский, Долгоруковский, Елецкий, Задонский, Измалковский, Краснинский, Становлянский, Чернавский и Чибисовский[16].

В марте 1956 года упразднены Судбищенский и Тельченский районы, их территории включены соответственно в Новодеревеньковский и Мценский районы[17].

В 1963 году проведено укрупнение районов. Вместо 29 образовано 10 сельских районов[18]: Болховский с включением в него территории Знаменского района, Залегощенский — Моховского и Новосильского, Кромский — Дмитровского и Троснянского, Колпнянский — Дросковского и Малоархангельского, Ливенский — Должанского и Никольского, Новодеревеньковский — Верховского, Краснозоренского и Русско-Бродского, Мценский — Корсаковского, Свердловский — Глазуновского и Покровского, Орловский — Володарского, Урицкий — Сосковского, Хотынецкого и Шаблыкинского, а также 2 промышленных района — Верховский и Свердловский.

3 марта 1964 года дополнительно образован Шаблыкинский сельский район[19].

12 января 1965 года в области упразднены Верховский и Свердловский промышленные районы, 11 сельских районов преобразованы в единые районы и дополнительно образовано 7 районов: Верховский, Глазуновский,

Дмитровский, Должанский, Новосильский, Покровский и Хотынецкий[20]. 30 декабря 1966 года образован Малоархангельский район[21].

11 августа 1971 г. центр Хотынецкого района с. Хотынец отнесен к категории рабочих поселков[22].

19 декабря 1972 г. центр Новодеревеньковского района с. Хомутово отнесен к категории рабочих поселков[23].

21 декабря 1973 г. центр Покровского района с. Покровское и центр Шаблыкинского района с. Шаблыкино отнесены к категории рабочих поселков[24].

20 декабря 1974 г. центр Должанского района с. Долгое отнесен к категории рабочих поселков[25].

23 августа 1985 г. образованы Знаменский, Краснозоренский, Сосковский и Троснянский районы[26]. Знаменский — с центром в с. Знаменское в составе Глотовского, Ждимирского, Знаменского, Коптевского, Селиховского, Узкинского сельсоветов Хотынецкого района и Красниковского сельсовета Болховского района; Краснозоренский — с центром в п. Красная Заря в составе Краснозоренского, Покровского, Труновского, Успенского сельсоветов и земель колхоза «Ленинское знамя» с населенными пунктами с. Верхняя Любовша и д. Павловка Новодеревеньковского сельсовета Новодеревеньковского района с включением последних в состав Краснозоренского сельсовета; Троснянский — с центром в с. Троена в составе Воронецкого, Жерновецкого, Ломовецкого, Малахово-Слободского, Муравльского, Никольского, Пенновского, Троснянского сельсоветов Кромского района; Сосковский — с центром в с. Сосково в составе Алмазовского, Алпеевского, Кировского, Лобынцевского, Мураевского, Рыжковского, Сосковского сельсоветов Урицкого района.

2 августа 1989 г. образован Корсаковский район с центром в с. Корсаково за счет части территории Новосильского района в составе Головкинского, Красногорского, Марьинского, Нечаевского, Новомихайловского, Парамоновского и Спешневского сельсоветов[27].

26 марта 1992 г. земельные участки совхоза «Володарский» и Орловской биофабрики отведены в черту г. Орла с населенными пунктами Ольховец, Овсянникове, Леженки, Старцево, Мостки с оставлением территории сельского ПТУ № 22 в составе Платоновского сельсовета Орловского района[28].

Все исторические материалы и документы в этом и предшествующих томах Областной Книги Памяти приводятся относительно территорий, входящих в Орловскую область в ее нынешних границах. Названия административно-территориальных единиц приводятся в том виде, в котором они приводятся в документах, т. е. такими, какими они были на момент опубликования или подготовки соответствующего документа.

Примечания:

[1] Теперь Малоархангельский район.

[2] Именной указ Екатерины II «Об учреждении Орловской губернии» от 28 февраля 1778 г. ПСЗРИ, т. XX, ст. 14711, стр. 597.

[3] Постановление ВЦИК «Об образовании ЦЧО» от 14 мая 1928 г. СУ РСФСР, 1928 (23 июня 1928 г), № 54, ст. 406, стр. 690—691.

[4] Постановление ВЦИК и СНК СССР «О ликвидации округов» от 23 июля 1930 г., СЗ, 1930, № 37, ст. 400; Орловская правда, 18 августа 1930 г., № 190, стр. 1.

[5] Список населенных пунктов ЦЧО. Воронеж, 1932.

[6] Постановление ВЦИК «О разделении ЦЧО» от 13 июня 1934 г. СУ РСФСР, 1934, № 26, стр. 153; «Орловская правда», 15 июня 1934 г., № 137; «Курская область в цифрах», «Орловская правда», 29 июня 1934 г., № 149, стр. 2.

[7] Постановление ЦИК СССР «О разделении Западной и Курской областей на Смоленскую, Орловскую и Курскую области» от 27 сентября 1937 г. СЗ РСФСР, 1937 (19 октября 1937 г.), № 66, стр. 616—616 об., ст. 300; «Орловская правда», 28 сентября 1937 г., № 226, стр. 1.

[8] Сообщение об Указе Президиума Верховного Совета РСФСР «Об образовании новых районов в Орловской области» от 21 августа 1939 г. Ведомости ВС СССР, 1939, № 33 (56) от 29 сентября 1939 г. «Орловская правда», 23 августа 1939 г., № 190, стр. 1.

[9] Постановление Оргкомитета Президиума ВС РСФСР по Орловской области от 22 сентября 1939 г. «О перечислении Долгоруковского района Курской области в Орловскую область», ф. 1591, оп. 1, д. 76, л. 178. Ведомости ВС РСФСР, № 38 (60) от 20 декабря 1939 г., стр. 4.

[10] Указ Президиума Верховного Совета РСФСР от 12 декабря 1940 г.
Решение облисполкома «О выполнении Указа Президиума Верховного Совета РСФСР» от 12 декабря 1940 г. «Об образовании Володарского района в Орловской области» от 21 декабря 1940 г., ф. 1591, оп. 1, д. 539, л. 467; ф. 1832, оп. 1, д. 8, л. 150.

[11] Указ Президиума ВС СССР «Об образовании Брянской области» от 5 июля 1944 г. Ведомости ВС СССР № 36, 1944, ф. 1591, оп. 1с, д. 1049, л. 126.

[12] Указ Президиума ВС СССР «Об образовании Калужской области» от 5 июля 1944 г., ф. 1591, оп. 1с, д. 1049, л. 103.

[13] Указ Президиума ВС РСФСР «О перечислении Глазуновского, Дмитровского, Малоархангельского, Понырровского и Троснянского районов из Курской области в состав Орловской области» от 13 июля 1944 г., ф. 1591, оп. 1с, д. 1049, л. 221.

[14] Указ Президиума Верховного Совета РСФСР «Об образовании Судбищенского и Чернавского районов в составе Орловской области» от 12 марта 1946 г. Указ Президиума ВС РСФСР от 15 апреля 1946 г. о составе Судбищенского и Чернавского районов. Решение облисполкома «Об образовании Судбищенского и Чернавского районов в составе Орловской области» от 19 марта 1946 г., ф. 1591, оп. 1, д. 250, л. 338. Сообщение об Указе Президиума ВС РСФСР от 15.04.1946 г. Ведомости ВС СССР, № 18 (427) от 06.06.1946 г. Ведомости ВС СССР, 1946 г., № 17 (426) от 01.06.1946 г.

[15] Административно-территориальное деление Союзных республик. М., 1947, стр. 99.

[16] Указ Президиума ВС СССР «Об образовании в составе РСФСР Липецкой области» от 6 января 1954 г. Ведомости ВС СССР (1954 г.) 20 января 1954 г., № 1 (795), ст. 4, стр. 4.

[17] Указ Президиума ВС РСФСР от 15 марта 1956 г. «Об упразднении Тельченского и Судбищенского районов Орловской области». «Орловская правда», № 64 от 28 марта 1956 г., стр. 1.

[18] Указ Президиума ВС РСФСР «Об укрупнении сельских районов, образовании промышленных районов и изменении подчиненности районов и городов Орловской области» от 1 февраля 1963 г. Ведомости ВС РСФСР, № 5 (227), 7 февраля 1963 г., ст. 96, стр. 167.

[19] Указ Президиума ВС РСФСР «Об образовании Шаблыкинского сельского района» от 3 марта 1964 г. Ведомости ВС РСФСР № 9 (283), 5 марта 1964 г., ст. 119, стр. 107. Решение облисполкома № 84 от 5 марта 1964 г., ф. 1591, оп. 2, д. 1629, л. 39.

[20] Указ Президиума ВС РСФСР «Об изменении в административно-территориальном делении Орловской области» от 12 января 1965 г. Ведомости ВС РСФСР № 3 (329), 18 января 1965 г., ст. 51, стр.49..

[21] Указ Президиума ВС РСФСР «Об образовании Малоархангельского района» от 30 декабря 1966 г. Ведомости ВС РСФСР № 1 (431), 5 января 1967 г., ст. 18, стр. 9. Решение облисполкома «Об образовании Малоархангельского района» № 802, от 31 декабря 1966 г., ф. 1591, оп. 2, д. 1876, л. 44.

[22] Решение облисполкома «Об отнесении с. Хотынец Хотынецкого района к категории рабочих поселков» от 11 августа 1971 г. Ведомости ВС РСФСР № 44 (682), 4 ноября 1971 г., стр. 793. Решение облисполкома о том же № 440 от 11 августа 1971 г., ф. 1591, оп. 2, д. 2522, л. 176—177.

[23] Решение облисполкома «Об отнесении с. Хомутово Новодеревеньковского района к категории рабочих поселков» от 19 декабря 1972 г. Ведомости ВС РСФСР № 4 (746), 25 января 1973 г., стр. 43.

[24] Решение облисполкома «Об отнесении с. Покровское Покровского района и с. Шаблыкино Шаблыкинского района к категории рабочих поселков» от 21 декабря 1973 г. Ведомости ВС РСФСР № 3 (797), 17 января 1974 г., стр. 57, ф. 1§91, оп. 2, д. 2797, л. 174—175.

[25] Решение облисполкома «Об отнесении с. Долгое Должанского района к категории рабочих поселков» от 20 декабря 1974 г. Ведомости ВС РСФСР № 5 (1767), 29 января 1975 г., стр. 75, ф. 1591, оп. 2, д. 2944, л. 67.

[26] Указ Президиума ВС РСФСР «Об образовании Знаменского, Краснозоренского, Сосковского и Троснянского районов в Орловской области» от 23 августа 1985 г. Ведомости ВС РСФСР № 35 (1401), 29 августа 1985 г., ст. 1259, стр. 894. Решение облисполкома от 25 августа 1985 г., № 287 о том же, ф. 1591, оп. 2, д. 4059, л. 59—60.

[27] Указ Президиума ВС РСФСР «Об образовании Корсаковского района в Орловской области» от 2 августа 1989 г. Ведомости ВС РСФСР № 32 (1606), 10 августа 1989 г., ст. 895, стр. 597. Решение облисполкома о том же от 7 августа 1989 г., ф. 1591, оп. 2, д. 4430, л. 191 — 192.

[28] Постановление главы администрации Орловской области «Об изменениях административных границ г. Орла и Орловского района» № 115 от 26 марта 1992 г. (архив областной администрации).

Акты о злодеяниях фашистов и свидетельства корреспондентов фронтовых газет о состоянии городов, сел Орловской области после их освобождения Советской Армией

Болховский район

Акт (копия)

1944 года, декабря месяца 28 дня

О злодеяниях немецко-фашистских захватчиков в Болховском районе Орловской области составлен районной комиссией в составе: председателя исполкома районного Совета депутатов трудящихся Молотова Андрея Константиновича, начальника РО НКВД Глазина Федора Петровича, священника Покровского Дмитрия и инспектора нархозучета Полтевой Галины Афанасьевны.

На основании материалов расследования и многочисленных свидетельских показаний граждан установлено, что немецкие захватчики за время оккупации Болховского района с 9 октября 1941 года по 23 июля 1943 года творили в Болховском районе Орловской области чудовищный произвол и уничтожили ни в чем не повинных мирных советских граждан, детей, стариков и военнопленных. Фашистские мерзавцы во время оккупации района расстреляли 102 человека, повесили 1 человека, 10 человек замучили пытками и истязаниями, истребили 1693 человека военнопленных, 3626 человек угнали в рабство гитлеровской Германии и кроме этого убито бомбами и снарядами 252 человека.

Немцы превратили прекрасное здание Болховской средней школы им. Маркса в концентрационный лагерь, который обнесли колючей проволокой, и в этом концлагере пытали, мучили и убивали советских военнопленных. Измученных военнопленных из концлагеря ежедневно гоняли на разные работы по городу Болхову и избивали по дороге прикладами.

От пыток, истязаний и голода, а также и расстрела в концлагере погибло 500 человек военнопленных, трупы которых немцами были вывезены за город в ров, находящийся поблизости коммуны «Спартак».

В деревне Кривцово Кривцовского сельсовета 28 декабря 1941 года в начальной сельской школе находящиеся на излечении тяжело больные и раненые бойцы Красной Армии в количестве 800 человек (фамилии и имена которых неизвестны) были захвачены немцами. После того, как попали в плен раненые бойцы, группа пьяных немецких офицеров в количестве 18 человек (фамилии которых не установлены) облили бензином наружные двери и коридор начальной школы, в которой находились раненые советские бойцы, установили охрану возле школы и зажгли здание школы с ранеными бойцами. Пытавшихся спастись через окна, немецкие бандиты расстреливали, вследствие чего все 800 человек были сожжены в этой школе.

В декабре месяце 1941 года группой немецких вооруженных солдат (фамилии которых не установлены) были выгнаны из своих домов три матери — старухи деревни Кривцовой того же сельсовета. Ермолаеву Елену Тихоновну 1876 года рождения, Кондрахину Марию Кузьминичну 1876 года рождения и Курносову Степаниду Ильиничну 1875 года рождения и отобрали у них все вещи, разули их и раздели. и эти три старухи, голодные и раздетые, оставшиеся без крова, замерзли недалеко от своих домов.

1 января 1942 года в деревне Городище Кривцовского сельсовета замерзли в снегу трое малолетних детей Родионова Валентина Алексеевна 1935 года рождения, Родионов Николай Алексеевич 1937 года рождения, Родионова Нина Алексеевна 1940 года рождения выброшенные, раздетые, разутые немцами на улицу из своего дома. Районная комиссия считает за все злодеяния ответственными гитлеровское правительство, гарнизон военного командования, а также виновника окружного коменданта города Болхова обер-лейтенанта Готмана.

ГАОО, ф. 691, оп. 1 д. 17, л. 5 и 5(об)

д. Веденеево Болховского района

Из сборника документов «Орловская область в годы Великой Отечественной войны». Орел 1960, с.111—112.

№ 103
17 июля 1943 г.

Акт о зверской расправе немецко-фашистских захватчиков над ранеными советскими военнопленными вблизи дер. Веденеево Болховского района.

Настоящий акт составлен 17 июля 1943 г. в том, чти при овладении красными войсками высотой Безымянной, находящейся вблизи с. Веденеево Болховского района, обнаружено десять изуродованных трупов красноармейцев.

Осмотром установлено, что красноармейцы были тяжело ранены осколками снарядов и попали в плен к немцам. Немцы подвергли их мучительным пыткам и издевательствам. На трупах красноармейцев Матвеева И. М. и Жунаева Н. обнаружены, кроме ранений в спину, следы жестоких побоев в области головы и плеч. Фамилии остальных замученных восьми красноармейцев не установлены. Они также были подвергнуты пыткам, а затем расстреляны из автомата.

Акт подписали:
Гвардии капитан В. Ветров
Гвардии капитан медицинской службы Хильменко
Гвардии ефрейтор Дедухов И. И.

Газета «Орловская правда», № 170, 15 августа 1943 г.

* * *

д. Блошня Болховского района

№ 105
15 августа 1943 г.

Акт о зверствах немецко-фашистских захватчиков в дер. Блошня Болховского района.

Из сборника документов «Орловская область в годы Великой Отечественной войны». Орел 1960, с.112

Настоящий акт составлен 21 июля 1943 г. в том, что при занятии частями Красной Армии дер. Блошня Болховского района Орловской обл. были обнаружены изуродованные трупы гражданки Милентьевой Василисы Николаевны — 35 лет, ее дочери Евдокии — 14 лет, Марии — 6 лет и сына Николая — 8 лет.

Трупы лежали в огороде у сада. Руки Василисы Николаевны Милентьевой и ее дочери Евдокии были связаны. Следствием установлено, что при отступлении из дер. Блошня гитлеровцы изнасиловали Василису Николаевну и ее дочь Евдокию. Дикое насилие было совершено на глазах малолетних детей — Марии и Николая.

Удовлетворив свои животные инстинкты, гитлеровские бандиты расстреляли свои жертвы, не пощадив и детей. Дом, в котором жила семья Милентьевых, сожжен.

Акт подписали:
Гвардии капитан А. П. Зорин
Гвардии капитан В. И. Матухин
Гвардии майор И. Ф. Веревкин
Капитан В. А. Понкратов
Гвардии красноармеец Маджар Давлетиаров
Гвардии красноармеец Г. В. Спиридонов
Местный житель дер. Блошня И. Н. Никитин

Газета «Орловская правда», № 170, 15 августа 1943 г.

* * *

В Болхове

«Орловская правда» 1943 г., 11 августа

Мы вошли в город с наступающим батальоном командира Чагашева. Бойцы в упорнейшей борьбе, в ожесточенных уличных схватках очищали от немцев каждый дом, улицу, каждый квартал. и изможденный, перенесший большие муки и невзгоды, город распахивал свои двери перед героями-воинами, радостно встречал своих освободителей.

Какие здесь были изумительные встречи! Не стих еще бой, а мирные жители выходили на улицы и обнимали бойцов, целовали их, жали руки. 80-летний старик, потомственный рабочий местного кожевенного завода Василий Степанович Худокормов первым вышел навстречу бойцам. Он пристальным взглядом всматривался в загоревшие лица, искал своих сыновей — Александра и Ивана. Ведь они тоже на фронте с оружием отстаивают от немцев родную землю.

... На стене сохранилась надпись: дом № 34. Входим в него. На столе портсигар, ворох разбросанных бумажек и документов. В углу несколько немецких книг и продажная газетенка «Речь». На туалетном столике дюжина порнографических открыток и фотографий женщин.

— Здесь жил немецкий офицер, — говорит мне седоволосая женщина. Голос ее глухой и гневный. — Здесь ирод насиловал девушек, избивал женщин и детей, высасывал нашу кровь...

В конце слободы — мостик. За ним — Аптечная улица. Спускаемся в подвал одного из домов. Здесь сгрудились десятки семей. Душно. Взрослые и детишки изнывают от зловония и духоты. Здороваемся. Отвечаем на вопросы и сами спрашиваем. Пожилая больная женщина Зинаида Ивановна Евдокимова рассказывает о массовых расстрелах сотен мирных горожан и военнопленных за городом во рву, о болезнях и голоде.

Город вымер, опустошен. Молодежь отправлена на каторжные работы в Германию. 16-летняя девушка Валентина Варламьева рассказывает мне, как отправляли в Германию ее подруг Шуру Захарову и Дину Башарову вместе с десятками других девчат. Страшный это рассказ. Девушки рвали на себе волосы, иные пытались убежать, а немцы ловили их, избивали прикладами. Многие не вынесли этих мук, покончили жизнь самоубийством.

Немцы разрушили лучшие здания города. На улице Ленина они сожгли здание райисполкома и педагогического училища, вырубили городской сад. В кинотеатре гитлеровцы устроили притон, где пьяная офицерня глумилась над нашими девушками. В книжном магазине размещалась немецкая комендатура; все русские книги немцы сожгли.

Болхов исстари славился кожевенным производством. В городе и его окрестностях было несколько заводов. Сейчас не осталось ни одного. До основания разбит сушильный комбинат.

В школе имени Карла Маркса на Ленинской улице немцы устроили камеру пыток для военнопленных. Кровью наших бойцов, попавших в беду, пропитаны полы и стены. Здесь замучены сотни русских людей. А ведь это не единственный в городе застенок. Здание медицинского училища тоже было местом пыток и страшных расправ.

Осквернены немцами достопримечательности старого русского города, уничтожены его материальные и культурные ценности.

Лица наших бойцов и командиров, попавших в Болхов, сосредоточены и суровы. То, что они увидели в городе, то, что они услышали от горожан, — навеки останется в памяти. Нельзя ничего забыть, нельзя простить немцам их злодеяний...

Капитан М. Шумилов.

г. Болхов

Верховский район

Акт (копия)

1944 года октября месяца 23 дня Верховская районная комиссия по учету немецких злодеяний над мирными жителями в составе председателя исполкома Верховского райсовета депутатов трудящихся Богатырева Николая Васильевича — председатель комиссии, секретаря РК ВКП (б) — Пульхировского Валерия Александровича, ответственного редактора — Поршнева Андрея Петровича, секретаря райисполкома — Грековой Зинаиды Ивановны, членов комиссии составили настоящий акт о нижеследующем:

В 1941 году 21 ноября наш Верховский район временно был занят немецкими оккупантами по 28 апреля 1943 года. Заняв район, немцы начали на нашей земле творить всевозможные безобразия — выгонять из домов население в 40-градусный мороз разутыми, раздетыми, без продуктов питания, казнить и расстреливать.

В Галиченском сельсовете — колхоз «Орловских партизан» немцы зажгли дом колхозницы Евсеевой Евдокии Гавриловны. Евсеева начала тушить горящий дом. Немецкие палачи избили Евсееву до потери сознания, раздели ее, привязали к повозке как какое-либо чучело. Тащили ее, привязанную к повозке, около трех километров. Сзади этой повозки шла толпа немецких солдат и издевались над ней, как только им хотелось. В поле в трех километрах от колхоза немцы бросили Евсееву совсем измученную. После всего этого Евсеева прожила три дня, потеряв умственную способность, Евсеева умерла.

В Корсунском сельсовете немецкие палачи казнили шесть военнопленных. Военнопленных немецкие солдаты по распоряжению коменданта били, вырезали на теле пятиконечные звезды и места выреза заливали ляписом и после всего этого неизвестных военнопленных повесили. Ни в чем не повинных жителей забросали гранатами. Семья Тарасовой Феклы Никитичны в составе шести человек в подвале погибла от гранат, брошенных в подвал немецкими солдатами.

Немецкие палачи выгоняли мирных жителей в 40-градусный мороз под открытое небо: разутыми и раздетыми.

Кто пытался сопротивляться — немецкие палачи казнили колхозников — отрезали им уши, нос, пальцы на руках, отрубали ноги и впоследствии расстреливали.

По Верховскому району расстреляно немецкими палачами сорок один человек. Казнено двадцать восемь человек. Погибло военнопленных (казнили) шесть человек. Списки прилагаются. Всего по Верховскому району погибло семьдесят пять человек + 74 заморожено, всего 149 человек. Угнано в немецкий тыл сто восемьдесят пять человек.

Председатель комиссии (подпись)

Члены комиссии (подпись)

ГАОО, ф. 691, оп. 1, д. 20, л. 2 и 2(об).

* * *

АКТ

1944 года октября месяца 17 дня составлен настоящий акт сельской комиссией в составе председателя колхоза «2-й Красный Партизан» Прилепского Алексея Васильевича — председателя комиссии, членов комиссии — Дуловой Марии Ивановны, Прилепской Анастасии Кузьминичны о том, что в 1941 году 22 ноября немецкие войска заняли временно наш район. Немецкие солдаты начали грабить мирных жителей, в 1941 году 22 ноября три немецких солдата вбежали в дом колхозника Прилепского Василия Тимофеевича и забрали все теплые вещи. В доме Василия Тимофеевича был его брат Прилепский Иван Тимофеевич. Один из немецких солдат подошел к Ивану Тимофеевичу и стал его раздевать. Второй солдат с винтовкой стоял у двери, третий раздевал Прилепского Василия Тимофеевича. Когда забрали все теплые вещи, братьев потащили во двор и стали бить прикладами. Прилепскому Ивану Тимофеевичу удалось бежать. А Прилепского Василия Тимофеевича избили до полусмерти, полуживым привязали к столбу. После всего этого издевательства Прилепский В. Т. пожил с неделю и умер.

О случившемся факте могут подтвердить колхозники этого же колхоза Гуляева Варвара Антоновна, Хвоста Вера Стефановна.

Председатель комиссии: Прилепский

Члены: Прилепская, Дулова

Свидетели: Хвоста, Гуляева

ГАОО, ф. 691, оп. 1, д. 20, л. 13

Володарский район

АКТ

1944 года 4 ноября районная комиссиям по выявлению злодеяний, совершенных немецкими захватчиками в Володарском районе Орловской обл. в составе: председатель комиссии — председатель исполкома Володарского райсовета ДТ Свиридов Василий Ильич, членов комиссии: Фелосов Михаил Иванович секретарь РК ВКП (б), райинспектор ЦСУ Нестерова Агриппина Георгиевна, зав. РОНО Стрельникова Анна Герасимовна составили надлежащий акт о том, что на основании имеющихся фактических материалов, заявлений, протоколов опроса свидетелей, актов сельских комиссий установлено:

Что озверелые немецко-фашистские палачи за период временной оккупации района с 4 октября 1941 г. по 5 августа 1943 г. в течение 22-х месяцев систематически истребляли мирных граждан, расстреливали ни в чем не повинных стариков, детей, женщин.

В районе расстреляно 22 человека, повешено 5 человек, умерло после пыток 5 человек, убито бомбами, снарядами 84 человека, военнопленных расстреляно, повешено, замучено 102 человека. Всего в районе уничтожено 219 человек.

Кроме того, подверглись арестам, побоям, насилиям колхозники из колхоза им. Фрунзе, Становского с/с, Козакова Николая Андреевича 72 лет, немецкие фашисты сильно избивали и 20 апреля 1942 года гитлеровские

банды издевались над его семьей, а затем повели его жену Анну 62 лет, дочь Марию 20 лет, дочь Зинаиду 22 лет, 8-летнего сына Михаила в ближайшую рощу и там расстреляли.

Отряд фашистов ехал из деревни Труфаново в дер. Борнякова, увидели 13-летнего мальчика Чупахина Анатолия Ивановича, тот драл лыки на лапти. Выбрали этого мальчика своей мишенью, стали стрелять в мальчика и убили его.

Не довольствуясь одной жертвой в дер. Борнякова оголтелые разбойники тут же повесили колхозника Москалева Михаила Алексеевича.

18 декабря 1941 г. фашистские людоеды пригнали в деревне Становое группу русских военнопленных в количестве 47 человек, согнали в овраг, несмотря на сильный мороз, велели раздеться до нижнего белья, после чего стали расстреливать.

Потеряв всякое чувство человеческого достоинства, фашистские изверги убили советского летчика. Летчик совершил вынужденную посадку на лугу колхоза «Серп и Молот» Плещеевского с/с.

... Всего палачам удалось угнать в Германию на каторжные работы 1602 граждан Володарского района Орловской Области.

Умерли после истязаний:

1. Военнопленный неизвестный — 1 человек, март 1942 года.
2. Цыганков Семен Васильевич 1927 г. р., Платоновское с/с, ученик, 5 августа 1943 года.
3. Пчельников Ефим Григорьевич 1920 г. р., Щербовский с/с, колхозник, 7 ноября 1942 года.
3. Чернов Михаил Петрович 1916 г. р., 18 июля 1942 года.
4. Кузьмин Михаил Тихонович 1882 г. р., Неполодский с/с, колхозник, февраль 1942 года.

ГАОО, ф. 691, оп. 1, д. 23, л. 9,10
ГАОО, ф. 691, оп. 1, д. 23, л. 5(об)

Глазуновский район

Акт о зверствах и грабежах немецко-фашистских оккупационных властей на территории Глазуновского района, Курской области 1943 года сентября 1-го дня.

Мы, нижеподписавшиеся, уполномоченный областной Комиссии по Курской области Головня Василий Иванович, председатель Глазуновского районного Совета Исполнительного комитета депутатов трудящихся Саенко Семен Иванович, заведующий районным отделом народного образования, Ашкадерова Анна Ильинична, жительница поселка Глазуновка 1902 года рождения, Никитина Анна Лукинична, Ерзин Ефим Митрофанович 1899 года — рабочий артели «Торфразработка», составили настоящий акт о нижеследующем:

3 ноября 1941 года Глазуновский район был оккупирован фашистско-немецкими войсками. На второй день после оккупации немецкие солдаты пошли по колхозам и под силой оружия начали отбирать птицу, свиней, овец и коров.

Зимой 1941-1942 гг. немецкие солдаты под силой оружия выселили из лучших домов жителей поселка Глазуновка, поселив их в худшие дома, человек по тридцать пять в дом.

В домах, занимаемых немецкими солдатами, непомерно жарко топили, отчего много домов и имущества граждан сгорело. Весной и летом 1942 года немецко-фашистские власти заставляли работать в поле с рассвета до темна все население Глазуновского района. Людей со слабым здоровьем, которые останавливались на отдых, немецкие приказчики избивали. Избивал и сам комендант земельной управы Томзин Рудий и его помощник Мосс Иосиф, о чем рассказал житель поселка Глазуновка Альхин Василий Дмитриевич 1879 года рождения.

Хлеб немецко-фашистские власти свезли в амбары. Населению не дали хлеба.

Население переносило голод и нужду, питалось разными бурьянами и корой, от чего многие заболели и умерли. Зимой 1942-1943 гг. немецкие варвары начали угонять в Германию весь скот, увозить имущество, отобранное у жителей. Увели скот и увезли имущество, принадлежащее колхозам.

В марте месяце 1943 года по распоряжению немецко-фашистских властей немецкие солдаты стали насильно уводить все население в Германию. 18 марта в 12 часов ночи немецкие солдаты заходили в дома, выводили всю семью, многие полураздетые, и не давали брать никаких продуктов.

Тот же житель Альхин Василий Дмитриевич рассказал: «В эту ночь вывели меня с женой и двумя детьми, привели в сад (около станции Глазуновка) и посадили на снег. Так сидели люди взрослые, старики и дети на снегу до утра, а затем до вечера. Весь день немецкие солдаты приводили людей из других сел Глазуновского района. К вечеру собрали около 3000 человек, погрузили в товарные вагоны человек по 100-120 и отправили в Германию. Я, говорит Альхин, остался потому, что пришел немецкий комендант поселка Глазуновка Плющик Пауль

и сказал: «Оставить двенадцать человек стариков чистить дороги». Так и осталось нас двенадцать человек. За то, что я слаб и остановился на отдых при чистке дороги, Плющик избил меня палкой».

Жительница поселка Глазуновка Борискина Нина Яковлевна рассказала:

«В Германию в 1942 году ехали все время в закрытых вагонах, охраняемых немецкими патрулями. В дороге кормили два раза в сутки супом с гнилой картошкой и 250 граммов хлеба.

По приезду в германский город Юрбург, нас загнали в большой огороженный двор. Пришел один фабрикант чернильной фабрики, отобрал нас двадцать девушек и под охраной жандармов привел и поселил в темный барак. На работу и с работы водили под охраной жандармов. За разговор с девушками одной литейной фабрики меня и других наших девушек жандармы избили, после чего я заболела. Комиссия признала порок сердца и в октябре 1942 года я приехала домой в Глазуновку».

Страшное зверство учинили немецкие изверги над шестью мирными жителями Глазуновского района. Сестра зверски убитого брата и расстрелянного отца, Горлина Раиса, рассказала: «В марте 1943 года в поселок Орловский, где мы в это время жили, пришли немецкие солдаты и стали уводить население в Германию. Мой брат, шестнадцатилетний Горлин Алексей, его два товарища: Кривцов Владимир 18 лет, Ковалев Дмитрий 17 лет, спрятались под дом в подвал от немецких солдат. Солдаты бросили гранаты в подвал, облили дом бензином, в подвал бросили бочку с бензином и подожгли дом. Все трое: Горлин, Кривцов и Ковалев были ранены, а затем сгорели».

Отца Раисы, Горлина Алексея Ивановича 1900 года, немецкие солдаты расстреляли. С ним расстреляли Кузнецова Александра Ивановича 1896 года, который работал директором Глазуновской машинно-тракторной станции, Жильцова Алексея Егоровича 1902 года рождения.

При отступлении из Глазуновского района 24-25 июля 1943 года, по распоряжению немецкого командования, солдаты забирали и уводили всех оставшихся граждан Глазуновского района.

Житель поселка Глазуновка Петрикин Федор Алексеевич 1917 года рождения, тракторист Глазуновской машинно-тракторной станции рассказал: «Двадцать пятого июля немецкие солдаты вывели всех оставшихся жителей и повели по направлению города Кромы Орловской области.

Стариков по дороге избивали, а кто не мог дальше идти, расстреливали. Под городом Кромы нас загнали в лагерь, обнесенный колючей проволокой. Было нас с детьми и стариками больше тысячи человек. Пятого августа 1943 года вечером над лагерем появился немецкий самолет, стал бросать бомбы в людей, находящихся в этом лагере. Охранявшие лагерь, немецкие солдаты кричали: «Это бомбят вас русский самолет». Но я видел, что это был немецкий самолет. Много было убито людей, поднялась паника в лагере, в это время мне удалось бежать».

Только из трех сельских Советов Глазуновского района Курской области немецко-фашистские оккупанты увели в немецкое рабство девятьсот двадцать два человека.

При отступлении из Глазуновского района немецко-фашистские оккупанты полностью сожгли деревню Хитрово, деревню Васильевка, деревню Александровка, деревню Похвальное, деревню Глазуново, Красная Слободка, деревню Сабурово.

О том, как живется русским людям, увезенным в Германию, говорит письмо, написанное русской девушкой Гладковой Надеждой от 16 июня 1943 года. Она пишет: «Тетя Анастасия, Вы мне пишите, почему я такая угрюмая. Я ни одну секунду не бываю веселая, так как моя жизнь не веселит».

ГАКО ф. Р-3605, оп.1 д.246 л.21-22 (об)

Подписи Председателя комиссии
Членов комиссии
с. Баранчик

Дмитровский район

Актов по Дмитровскому району в архивах не сохранилось.

Должанский район

№ 104
28 июля 1943 г.

Акт о зверствах немецко-фашистских захватчиков в с. Баранчик Должанского района.

2 июня 1942 г. немецкие фашисты оккупировали наше с. Баранчик. Гитлеровцы с первого же дня забрали у населения скот, птицу, хлеб, одежду и обувь. Многие колхозники пытались прятать добро, но грабители за это избивали их прикладами и палками.

Возле дома жены фронтовика Елизаветы Ивановны Бакуровой несколько фашистов стреляли из автоматов по курам. Один из гитлеровцев при этом был ранен.

Немцы сочли, что это сделала Бакурова. Людоеды схватили колхозницу и повели к коменданту. Дорогой они били ее прикладами, таскали за волосы, кололи штыками. После долгих издевательств немцы застрелили женщину.

Дом Бакуровой, в котором находился ее 14-летний сын Иван, гитлеровцы забросали гранатами. Затем разбойники вытащили раненого, истекающего кровью мальчика во двор и убили. После этого фашисты схватили старшего сына Бакуровой Василия и 80-летнего старика Антона Григорьевича Бакурова. Приказали им снести трупы матери и сына в воронку, а потом расстреляли их из автоматов. Четыре трупа несколько дней валялись в яме, фашисты не разрешали их убирать.

Акт подписали: Г. Горюшкин, председатель колхоза имени РККА, колхозницы: Анна Бакурова, Акулина Бакурова и др.

Газета «Орловская правда», № 157, 28 июля 1943 г.

* * *

АКТ

1944 г., дня 20 декабря

Комиссия при Должанском райсовете депутатов трудящихся в составе 3 человек — председателя исполкома т. Селютина Василия Никитовича, секретаря РК ВКП (б) т. Соковых Петра Трофимовича, начальника Должанского РО МВД Титова Андрея Михайловича — сего числа составили настоящий акт.

В период оккупации Должанского района немецкими захватчиками и их сообщниками с 2 декабря по 5 декабря 1941 г. было оккупировано в Должанском районе 15 сельсоветов и с 28 июня 1942 года по 25 января 1943 года были оккупированы остальные 5 сельсоветов.

Во время оккупации Должанский район находился 14 месяцев, т. е. с 2 декабря 1941 года по 28 января 1943 года.

Немецкие изверги в период оккупации производили убийства мирных советских граждан, учиняя издевательства, пытки над беззащитными людьми и стариками, угоняя советских людей в немецкое рабство, учиняя истязания, пытки и убийства над военнопленными, больными и ранеными бойцами Красной Армии.

В Вышне-Ольшанском сельсовете 5 человек военнопленных бойцов Красной Армии были заперты в помещении и сожжены.

В Кудиновском сельсовете, деревня Донец, над гражданкой Мальцевой Марией Никитичной, которую немецкие варвары за отказ в принесении соломы для немцев для поджога ее же собственной квартиры, которую избили прикладами, потом она была расстреляна.

В Козьма-Демьяновском сельсовете гражданин Фомин Николай Федорович, которому немецкие изверги всячески наносили побои, закапывали живого в землю и при потере сознания расстреляли.

В Нижне-Ольшанском сельсовете гражданину Мананкову Ивану Николаевичу были нанесены множество нательных ранений, после чего он был расстрелян.

В Кривцово-Плотском сельсовете гражданину Гранкину Петру Никифоровичу, бывший инвалид, немецкие изверги посчитали за партизана и на спине у него написали мелом, что он партизан, которого возили по улице, а потом в его саду повесили.

Всего по Должанскому району расстреляно 177 человек, повешено 2 человека, убито бомбами и снарядами — 2 человека, погибло в плену 7 человек.

Итого погибло 195 человек.

Угнаны в рабство 55 человек.

В чем составили настоящий акт

Председатель комиссии — Селютин

Члены: секретарь РК ВКП (б) — Соковых,

Начальник РО МВД — Титов

ГАОО ф.691, оп.1, д.34, л.2

Дросковский район

АКТ

1944 г., декабря 29 дня Мы, нижеподписавшиеся председатель исполкома райсовета Киселев С. Х., секретарь ГК ВКП (б) Сканченко Д. Т., начальник РО НКВД Андронов и народный учитель Шишков М. Ф. на основании имеющихся материалов составили настоящий акт о зверских действиях террористического разгула гитлеровских бандитов в период временной оккупации Дросковского района. Орловская область с 20 ноября 1941 г. по 15 февраля 1943 г. ворвавшись на территорию района, бандиты, помимо грабежей и отбора всякого имущества проводили террор среди населения район. Расстреливали людей в одиночку и целыми группами и особенно преданных партии и правительству, и проводили всякого рода насилие и издевательства над ними. Террористические злодейские действия в Дросковском районе выразились в следующем:

13 января 1942 г. в с. Никольское Смирновского с/с гитлеровские палачи при своей комендатуре расстреляли ни в чем неповинную группу людей, среди них были Ефремов Никифор Митрофанович — председатель колхоза Пятилетка, Арнаутова Евдокия Константиновна — депутат Смирновского с/с, Сосина Елизавета Михайловна — учительница, Давыдов Федор Николаевич — агроном и др.

В д. Беречка того же с/с СС частью немцев расстреляно 20 чел.: Шалимов Захар Данилович — председатель колхоза Победа, Шалимов Иван Данилович — колхозник-активист, Жердев Роман Николаевич — колхозник, Фурсов Борис Васильевич и др.

От пуль палачей погибли начальник трассы Колосов Иван Григорьевич, учитель Топковской школы Дрогайцев Андриан Дмитриевич, секретарь Топковского с/с Дрогайцев Василий Владимирович. Такие расстрелы населения немцами производились и в других селах и деревнях района.

Помимо прямых расстрелов немецкие изверги, уничтожение советских граждан производили со всякими видами издевательств:

в с. Прохоровка того же сельсовета немецкие палачи к оглоблям запряженных лошадей привязали председателя колхоза Кр. Ударник Извекова Бориса Ивановича и погнали лошадей на весь ход. После истрепанного и избитого лошадьми Извекова на глазах его семьи расстреляли из автоматов.

В Дросковском с/с в с. Дросково 16 января 1942 г. полевой полицией была выброшена и дома на улицу, разутая и раздетая гр. Кононова Прасковья Аксенова, которая через несколько часов замерзла.

В д. Погоневой живым сожжен ни в чем не винный гр. Енин Матвей Иванович и др. случаи (л. 5).

Многих граждан немецкие палачи поубивали в подвалах, где таковые укрывались от артобстрелов во время боя: в д. Беречка того же с/с в одном из подвалов расстреляна из автоматов целая группа колхозников: Сапелкин Иван Федорович, Сапелкина Мария Федоровна. В д. Лутовиновой Топковского с/с бросанием гранат убили так же в подвале Ларину Марию Андреевну, Ларина Ивана Семеновича, Архипову Устинью Петровну и др.

В колхозе Кр. Ударник Топковского с/с немецкие изверги перед своим отступлением подвергли пыткам путем избивания, а потом публично повесили гр. Лавренцева Иллариона Ивановича, Сергеева Ивана Лукьяновича и Шалимова Николая Дмитриевича.

За весь период оккупации гитлеровские палачи расстреляли мирных граждан 197 чел., повесили 4 чел, умерло после истязаний и пыток 7 чел., убито во время бомбардировки 26 чел, погибло военнопленных 11 чел. Всего погибло 245 чел. Подверглось побоям и насилию 14 чел. Угнано в немецкое рабство 329 чел.

Председатель исполкома райсовета Киселев

Подписи

Секретарь ГК ВКП (б) Сканченко

Народный учитель Шишков М. Ф.

ГАОО, ф. 697, оп. 1, д. 37, л. 5

* * *

Протокол опроса

1944 г., 26 декабря.

Я — председатель комиссии Митрохин Илья Анисимович Беречковского с/с Дросковского района Орловской области сего числа опросил в качестве свидетеля Селютину Евдокию Емельяновну, которая показала следующее: мы были эвакуированы в д. Мухортову Ивановского с/с. Всех нас эвакуированных

послали на непосильные работы. Вот однажды в октябре 1942 г. нам приказал комендант придти на работу как можно раньше. Но Кононова Александра Васильевна опоздала на 2-3 минуты.

Немецкий комендант встретил Кононову Александру Васильевну и стал бить ее лопатой. Избил до полусмерти и дал выстрел из пистолета. Она крикнула, пуля попала в руку. Сделал второй выстрел и попал в грудь. Она упала.

И еще выстрелил 3 раза в голову. Потом отошел от ней, и этот труп валялся долгое время, не убирался. Лишь потому, чтобы люди смотрели на это жуткое дело.

Подпись Селютина

(ГАОО, ф. 691 оп. 1, д. 37, л. 202, 204, 211)

Дросковский р-н

с.2-е Топки Топковского с/с Дросковского района

Злодеяния фашистов.

Выписка из информационной записки о зверствах немецо-фашистской армии в Орловской области от 27 апреля 1943 года (№ 206/с) к/з Красный Ударник

«Жителей села Вторые Топки немцы заставляли работать более 16 часов в сутки на рытье окопов, дорожной насыпи и др.... Им запрещалось ходить по деревне, даже к близким соседям. В порыве расправы изверги расстреляли народного учителя Дрогайцева Андрея Дмитриевича, секретаря сельсовета Дрогайцева Василия Владимировича, колхозников Лаврищева Якова Афанасьевича и Ерохина Николая Ивановича. Сожгли школу, клуб, разрушили здание правления колхоза, много домов колхозников, отобрали у колхозников 1200 кур, более 80 гусей, 117 овец, 25 коров, много имущества и продуктов. При отступлении немецкие палачи повесили колхозников Шалимова Николая Дмитриевича, Лаврищева Иллариона Ивановича и Сергеева Ивана Лукьяновича без предъявления каких-либо обвинений..."

(ГАОО, ф. 52, оп. 2, д. 285, л. 48-49)

Секр. обкома ВКП (б) Н. Игнатов
29.04.43,

Материальный ущерб.

Из докладной записки Орловского обкома ВКП (б) 3.04.1943 г. в ЦК ВКП (б) — секретарю ЦК — т. Маленкову.

В Дросковском районе уничтожено целиком 27 колхозов со всеми жилыми и надворными постройками.

Стерты с лица земли 60 населенных пунктов.

Из 5450 домов полностью уничтожено 3189 и разрушено 250.

Из 42 школ 38 уничтожено, в том числе 27 начальных, 3 средних и 8 неполных средних.

Зверски замучено, сожжено, расстреляно свыше 300 чел. Из 10 колхозов все население угнано в немецкий тыл.

ГАОО, ф. 52, оп. 2, д. 539, л. 34, 34(об)

В пос. Моховое располагавшаяся немецкая комендатура, ежедневно расстреливала по 10-15 чел. Здесь же немцы организовали карцер, который обнесли изгородью и колючей проволокой. В одной половине карцера были вырыты 4 ямы диаметром в 1 метр и глубиною 1,25-1,4 метра. В эти ямы немцы сажали мирных граждан за невыход, опоздания на работу и др. поступки. В ямах невозможно было сидеть или согнуться. Таким образом, наказание было ужасно мучительно.

В с. Сосна по приказу немецкого генерала расстреляли 14 человек за то, что они прошли по дороге вблизи нем склада. В числе расстрелянных был 11-летняя Маня Головина. В д. Соломатовка немецкий офицер затравил собакой 5 летнего мальчика Ваню Харчикова на глазах у матери.

ГАОО, фп. 52, оп. 2, д. 539, л. 34(об)

Залегощенский район

АКТ

1944 года 19 октября

Мы, нижеподписавшиеся — районная комиссия по учету убытков злодеяний, творимых немецкими бандитами за время оккупации Залегощенского района Орловской области, в составе председателя комиссии

т. Жигарева, отв. секретаря комиссии Серпуховой и членов комиссии: секретаря райкома ВКП (б) т. Елкина, нач. РО НКВД т. Акуленко, зав. райзо т. Свиридова сего числа составили настоящий акт по нижеследующим творимым зверствам немецкими оккупантами на территории района.

... район находился под оккупацией 21 месяц (с 9 ноября 1941 по 23 июля 1943 г.)

1. По населенным пунктам Вокзального с/совета... в колхозе «Новый мир» немецкие солдаты под силой оружия в декабре 1941 г. начали эвакуировать население в глубь немецкого тыла, граждане сопротивлялись... Выгнали из своих хат часть населения в количестве 28 чел. скрылось в подвалы, но вскоре немцы об этом узнали, и из подвалов выгнали, загнали в один дом. Затем пришли 4 немца. Один из них открыл дверь и бросил гранату. 11-летний мальчик Василий Зубов схватил ее и бросил обратно в немца, а сам выбежал из хаты. После этого немецкие бандиты из автомата расстреляли всех находившихся в доме граждан в количестве 29 чел.

... в августе 1942 г. 11-летний мальчик Писарев Сергей Петрович был до смерти избит немцами за то, что нашел гранату.

В населенном пункте Вокзальные Выселки — колхоз «Светлый путь» в январе 1942 г. по показанию неизвестного была расстреляна бригадир Петишева Наталья за то, что она ранее была бригадиром в колхозе и при оккупации избегала немецких работ, которые ей давали.

В колхозе «Борец за свободу» были расстреляны немцами Андреев Василий Владимирович и Музалева Екатерина Ивановна за то, что они не подчинились немцам.

2. По населенным пунктам Ворошиловского с/с 10 октября 1942 г. в с. Архангельское Ворошиловского с/с немецкие изверги повесили колхозника колхоза «13 Октябрь» Ерохина Родиона Алексеевича за то, что он зарезал овцу и спрятал в снег. Немцы заметили и сочли партизаном. В д. Н. Паниковец в декабре 1941 г. расстреляли Зайцева Николая Антоновича, неповинного. Немецкий офицер прострелил себе руку, чтобы не пойти на фронт, а сказал, что его ранили партизаны. За это расстреляли жителей д. Колобаевка, в том числе и Зайцева. Труп Зайцева не разрешали брать родным в течение 10 суток.

На территории указанного с/совета в д. Паниковец был дом инвалидов, где находились на гособеспечении инвалиды гражданской войны и труда в количестве 70 чел. При приходе немецкие варвары всех инвалидов выкинули на мороз разутыми и раздетыми и двое суток держали на холоде. 54 чел. из них замерзли, а 16 чел. немцы расстреляли и 10 суток никого к последним не подпускали.

3. По населенным пунктам Красненского с/с в село Красное в июле 1942 г. был специально подослан немецкий шпион с целью распознать настроение населения с немцами. В это время колхозник из колхоза им. Молотова Красненского с/с Макеичев Федор Александрович разговаривал с односельчанами возле своего дома. Его арестовали и отвели в комендатуру поселка Калинино. В течение 3-х суток последнего пытали, но он ничего не сказал. Макеичева расстреляли и труп его неизвестно куда вывезли, а 27 июля семью его выселили, хату сожгли.

17 июля 1943 г. немцы расстреляли Гусева Петра Игнатовича 1928 г. р. за то, что он стал переходить линию фронта к частям Кр. Армии. Труп хоронить не дали, почти месяц валялся около речки.

14 декабря 1942 г. в д. Котлы немецкие изверги повесили председателя колхоза коммуниста Рожкова Федорова Ивановича за подозрение в распространении листовок.

4. По населенным пунктам Березовского с/совета. В колхозе «Вперед» немецкие изверги в январе 1942 г. расстреляли председателя колхоза коммуниста Зубова Петра Васильевича, подозревая как партизана. Расстреляли на берегу реки Неручь. и труп лежал неубранным 9 суток.

В январе 1942 г. на Лозинке в колхозе им. Калинина против немецкой комендатуры был повешен колхозник колхоза им. Крупской Фомин Иван Пон. за то, что он не дал лошадь немцам.

В январе 1942 г. на опушке Березовского леса, на дереве, был повешен немцами колхозник Борышев Ефим Егорович за то, что он, будучи уполномоченным с/совета, был советским активистом.

В декабре 1941 г. на окраине д. Березовец, на комбайне, был повешен немцами председатель колхоза Комаров Яков Емельянович. Обвинение: будучи уполномоченным сельсовета Комаров проводил мероприятия Сов. власти по репрессированию кулацких хозяйств.

В декабре 1941 г. не желая работать на немцев, были расстреляны как партизаны Филин П. П., фамилия второго неизвестна.

5. По Нижнее-Залегощенскому с/совету.

В декабре 1941 г. при угоне населения по д. Сутолка вглубь немецкого тыла, немецкие конвоиры по дороге убили Воронова Ивана Леонтьевича за то, что он отказался снять и отдать немцам валенки и шапку.

В феврале 1942 г. немецкие изверги застрелили Потапову П. К., умертвили Потапову Т. Ф., за то, что она пошла в свой колхоз за продуктами, т. к. в декабре 1941 г. они были выгнаны за 20 км от своего колхоза.

В декабре 1941 г. немцы убили 2-х русских в/пленных за то, что они их напоили водкой и потребовали от них работы, а они не смогли выполнить их задание.

В феврале 1942 г. Трофимова Марина скрывала своего внука, который выполнял задания в тылу врага — Сафрошкина Василия Денисовича 1924 г. р., который проживал под фамилией своего деда Трофимова. Во время перехода линии фронта Сафрошкин был пойман немцами. По приговору немецкого коменданта вместе с ним были расстреляны его родственники: Трофимов Мартын Михайлович 85 лет.

15 января 1942 г. был повешен в центре д. Кочеты учитель Дежурнов Михаил Иванович 1918, за то, что, якобы, он сжег скирды хлеба.

В феврале 1942 г. немецкий солдат приезжал из соседней деревни за соломой для немецких лошадей в колхоз «Кр. Армия». Заставил накладывать солому Шабаева Петра Яковлевича. Он наложил. Немецкий солдат заставил его поехать с ним. Проезжая деревню, он застрелил Шабаева Петра Яковлевича 1926 г.

6. По населенным пунктам Верхнее-Скворченского с/с.

В ноябре 1941 г. был расстрелян председатель колхоза им. Ворошилова Зоничев Илья Яковлевич 50 лет за то, что он не выполнил распоряжение немецкого коменданта доставить зерна 20 пудов старшине Ганшину. Труп не разрешали убирать в течение 3-х дней.

Весной 1942 г. в лагерях ст. Ворошилово были расстреляны Подьячев Михаил Борисович 1924 г. р., комсомолец Орехов Михаил Иванович 1926 г. р., отец Орехова Иван 50 лет, Пятишенский Дмитрий Антонович 45 лет за то, что они зажгли спичку закурить, а немцы обвинили в сигнализации нашим самолетам.

В январе 1942 г. в д. Долы были расстреляны ни в чем неповинные: Зюзин Павел Кондратьевич, Зюзин Степан Кондратьевич, Брылева Ефросинья Федоровна, ее сын Василий, Шилина Прасковья, Прилепская Аграфена с грудным ребенком. Все эти люди прибыли из соседней деревни в свою — взять продукты питания для себя.

За 21 месяц на территории района 262 немецкая стрелковая дивизия расстреляла 106 чел., повесили 8 чел., погибли от пыток 65 чел. Угнали в рабство 353 чел.

О чем составлен настоящий акт.

Подписи предс. и членов (неразборчиво)

ГАОО, ф. 691, оп. 1, д. 41, л. 3

Знаменский район

ГАОО, ф. 691, оп. 1, д. 44, л. 3-5

АКТ

1944 года в декабре 1-ого дня

Нижеподписавшиеся — районная комиссия в составе: Изотов Иосиф Тимофеевич председатель района — председатель комиссии, члены комиссии: Гаманнов Григорий Петрович — 1-й секретарь РК ВКП (б), Карасев Андрей Карпович — нач. РОМ НКВД, Капырнов Моисей Соломонович — зав РОНО, секретарь районной комиссии Тарасова Мария Захаровна — рай. инспектор ЦСУ.

Составили настоящий акт о причиненных злодеяниях немецко-фашистских захватчиков за период оккупации одного года и 10 месяцев мирным советским гражданам на территории Знаменского района Орловской области.

... Расстреляно и замучено мирных советских граждан 264 человека. Из них мужчин 82 человека, женщин 86 человек, детей 94 человека и 2 человека военнопленных. Погибло от артобстрелов и немецких бомбардировок советских граждан 29 человек. Из них мужчин 7 человек, женщин 14 человек и детей 8 человек.

Насильно угнано в немецкое рабство всего 270 человек. Из них мужчин 58 человек, женщин 143 человека и детей 69 человек.

Со дня оккупации территории Знаменского района немцы лишили всех политических и экономических прав население и разграничили территорию района на две равные части: южную и северную, границей между этих зон была большая дорога Болхов — Хотынец — Карачев. В южной зоне был установлен немецко-помещичий крепостнический строй, а именно: в селе Знаменское с/х комендант-помещик Мунд отрезал лучшие земли для своей усадьбы и выстроил дом силами советских граждан — 700 человек, ежедневно работающих на него, без оплаты труда, в порядке очередности. Он имел до 100 голов крупного рогатого скота, отобранного у семей в/служащих Красной Армии и советско-колхозного актива.

В селе Локно комендант помещик Франц так же отрезал лучшие земли для помещичьей усадьбы в количестве 800 га, имел рабочую силу 250 человек, которые работали без оплаты труда, в порядке очередности.

В селе Большая Чернь с/х комендант Ульман так же отрезал лучшие земли для помещичьей усадьбы, имел рабочую силу в количестве 300 человек, которые работали без оплаты труда в порядку очередности.

В северной части района, размещался штаб карательного отряда в с. Красниково, возглавляемого немецким комендантом начальник карательного отряда гетманом с численностью 600 человек под названием «Украинская компания». В той зоне был произведен произвол и террор над мирными советскими гражданами.

20 июня 1942 года карательным отрядом был арестован по подозрению в связи с партизанами житель д. Верхняя Рыдань — Чупахин. На допросах его били палками, выкололи правый глаз, раздели догола, облили водой, посадили в погреб. После 3-х дневного содержания в подвале, без пищи, Чупахин был подвешен к телефонному столбу за ноги и после часовой пытки, был расстрелян.

В июне 1942 года в д. Каменка приехала группа немецких солдат карательного отряда «Украинская компания» в количестве 25 человек, которые в пьяном состоянии ворвались в дом колхозника Курилина, выгнав из дома всю семью — 8 человек: Курилину Татьяну Глебовну и ее детей: Раису Ивановну, Надежду Ивановну, Валентину Ивановну, Розу Ивановну, Марию Ивановну и бабушку Матрену Михайловну 97 лет, на руках у которой была 3-х дневная внучка. Под свист и пьяный хохот солдаты карательного отряда семью Курилина повели к опушке леса — от д. Каменка 80 м к заранее выкопанной яме и в присутствии матери стали производить расстрел из автоматов ее детей и матери — старухе 97 лет, по очереди. Затем расстреляли мать — Курилину Татьяну Глебовну, которая держала на руках 3-х летнего ребенка. После того как упала мать, ребенок упал и стал кричать. Его стали бить сапогами и живого ребенка кинули в яму и засыпали землей.

15 августа 1942 г. карательный отряд числом 39 человек прибыл в дом лесника Алферова Федота Васильевича, и под предлогом эвакуации всю его семью с вещами под конвоем отправили в д. Пашково, а его дом тут же сожгли.

17 августа 1942 г. семья Алферова в количестве 8 человек: Алферов Федор Васильевич с 1881 г. р., его жена Мария Парамоновна 1891 г. р., Зинаида Федоровна, 1921 г. р., Ольга Федоровна 1923 г. р., Михаил Федорович 1930 г. р., Мария Федоровна 1936 г. р., Варвара Гавриловна 1911 г. р., Александр Сергеевич 1936 г. р., без следствия и суда были расстреляны в д. Пашково, а перед расстрелом Алферову Зинаиду Федоровну 1921 г. р. немецкие солдаты изнасиловали, а затем расстреляли.

9 июля 1942 г. в с. Узлы прибыл немецкий карательный отряд в количестве 25 человек. Согнали к зданию сельсовета жителей из деревень: Аникова, Пискуленко, Узкое, пос. Горяинский в количестве 1160 человек. Оцепили цепью всех жителей и обставили пулеметами. Из этой толпы вызывали семьи: Катаева И. М., Линькова Т. К., Ильина Ф. З., Ильиной В. Н., Наумкина Д. М., в количестве 26 человек. Некоторым представили обвинение — связь с партизанами, остальных без обвинения подогнали к яме и разрывными трелями, из автомата и пулемета и ружей расстреляли.

В группе расстрелянных находилась беременная женщина Кузнецова В. Е., тут же от ужаса и испуга у нее родился ребенок, которого так же пристрелили. Ее муж Кузнецов Андрей Акимович и колхозница Ильина Нина Федоровна стояли со связанными руками возле телеги, смотрели за действиями расстрела. После чего они были отведены в лес в д. Бобровка Ульяновского района и повешены.

9 июля 1942 г. в д. Вязовое прибыл карательный отряд в количестве 25 человек. Объявили населению собраться к дому старосты Музалевского. Когда собрался народ в количестве 271 человека, были окружены карательным отрядом с пулеметами и автоматами. Из собравшегося населения старший команды карательного отряда (фамилия не установлена) вызвал из толпы колхозника Давыдова Владимира Ильича с 1907 г. р. и его семью: жену Матрену Васильевну 1913 г. р., сыновей: Анатолия Владимировича 1933 г. р., Виктора Владимировича 1935 г. р., Николая Владимировича 1942 г. р., дочь Надежду Владимировну 1939 г. р. Колхозница Музалевская Наталья Ивановна с 6-ю детьми. В 30 метрах от советских граждан, вызванные семьи были расстреляны под предлогом — за связь с партизанами.

При расстреле Давыдовой Матрене Васильевне, у которой на руках был ребенок Николай — возраста 3-х месяцев, один из карателей вырвал ребенка вытряхнул из одеяла и сделал в последнего несколько выстрелов.

О чем и составлен настоящий акт.

Председатель комиссии Изотов

Члены комиссии: Гомонков, Карасев, Карпынов, Тарасова.

* * *

«Николай Владимирович — 1 года»

Как нас обобрали немцы! Они отняли у нас не только близких, хаты, вещи. Сложной была жизнь. Были мечты, радости, люди, много стран, много книг. Теперь все во мне неизменно возвращается к одному: к немцу. Я его вижу — светлоглазого и бесчеловечного. Он идет и убивает, поет и убивает, хохочет и убивает.

Среди бумаг старосты деревни Вязовой, недавно освобожденной от немцев, найден документ:

«Список расстрелянных жителей деревни Вязовой Узкинской волости:

1. Музалевская Наталья Ивановна 43 лет,
2. Музалевская Наталья Николаевна 18 лет,
3. Музалевская Диана Николаевна 16 лет,
4. Музалевский Лев Николаевич 13 лет,
5. Музалевская Валентина Николаевна 9 лет,
6. Музалевская Тамара Николаевна 5 лет,
7. Музалевская Римма Николаевна 3 года,
8. Давыдов Владимир Ильич 35лет,
9. Давыдов Анатолий Владимирович 8 лет,
10. Давыдов Виктор Владимирович 5 лет,
11. Давыдов Николай Владимирович 1 года,
12. Прядочкина Мария Петровна 60 лет.

19 сентября 1942 года. Староста Музалев."

Разве можно это забыть? Разве можно жить, зная, что по земле ходят люди, которые расстреляли Давыдова Николая Владимировича одного года, младенца, крохотного Колю, расстреляли и приказали занести в список? Об этом трудно говорить, но забыть нельзя. Нам еще далеко идти. Но мы дойдем. Мы их найдем. Мы их найдем под кроватями, в вегетарианских столовых, на краю света. Мы вспомним годовалого Колю Давыдова. Мы многое вспомним.

30 ноября 1943г.

И. Эренбург.

Война. Апрель 1943 — март 1944г., Огиз, Гослитиздат, 1944., с. 120—121

Колпнянский район

АКТ

1944 года ноября 30 дня

Мы, нижеподписавшиеся — комиссия по учету злодеяний причиненных немецко-фашистскими преступниками и их сообщниками на территории Колпнянского района Орловской области в период его временной оккупации с 21 ноября 1941 г. по 4 февраля 1942 г., в составе: председателя комиссии — председатель Колпнянского РИК Петрова, членов комиссии: секретарь РК ВКП (б) Константинова Л. Ф., зам. Начальника РО НКВД Бобылева П. З., зав РОНО Юдина Ф. Е., управделами Госбанка Першичева З. Г., инструктора ЦСУ Романова Н. Н. составили настоящий акт в том, что за период 15-месячной оккупации района немецко-фашистскими извергами осуществлялись чудовищные планы истребления мирного советского населения.

... 24 ноября 1941 г. гитлеровские бандиты ворвались на станцию Нетрубенск.

Зверски убили буфетчицу Губанову В. А. 19 лет, сотрудника Нетрубенского почтового отделения Борзенкова 23 лет, уборщицу Хрутовского с/с Тяпкину Н. И. 40 лет и жену директора НетрубМТС — Леонову А. П. — 47 лет. Похоронить трупы убитых фашисты запретили под страхом виселицы.

... в ноябре 1941 г. гитлеровские солдаты ворвались в д. Б. Колодец Белоколодецкого с/с и на глазах жителей деревни повесили односельчан: Паничева Н. Г. — 32 лет, Страхова Г. И. — 30 лет, Киреева А. П. — 28 лет.

В феврале 1942 г... в д. Заречка Краснянского с/с... повесили Пладтина А. С. — 37 лет, Брусва В. П. — 34 лет, Шалева Т. Г. — 49 лет, Бухтиярова В. М. — 50 лет.

Массовое истребление мирного населения гитлеровские палачи произвела в Фошнянском с/совете. Только в одной деревне Бекетово... 18 февраля 1942 г. были расстреляны... 26 человек.

... в январе 1942 г. в с. Городецком Городецкого с/с были расстреляны 14 человек мирных жителей в возрасте от 15 до 60 лет.

... в январе 1942 года в д. Рождественское немецкие палачи расстреляли 72-летнего старика Хомякова Г. П., Королева Е. Ф. — 60 лет, Воронцову — 51 года, Сухаленцова В. Л. — 30 лет, Высокинского — 13 лет, и его брата Колю одного года.

Немецкие палачи жестоко расправились с пленными красноармейцами... На территории д. Остров был расположен лагерь военнопленных. Гитлеровские варвары бесчеловечно издевались над ними, а потом расстреливали.

С декабря 1941 г. по февраль 1943 г... в этом лагере расстреляли 110 пленных красноармейцев.

... Массовое истребление мирного населения гитлеровцы произвели в феврале 1942 г. в д. Лесок Вороновского с/с... Фашистские изверги насильно сгоняли в сараи и подвалы стариков, женщин и детей, а затем гранатами уничтожали их там. Таким путем была уничтожена семья Садгоновых состоявшая из 9 душ: Садгонова Е. Я. — 32 лет, его сестры- 33 лет, его жены Ольги — 29 лет, старушки Ефремовой А. Е. — 57 лет и 5 человек детей от 14 до 1-го года.

Подписано: председатель РПК Петров, секретарь РК ВКП (б) Константинов, зам нач. НКВД Бобылев, зав. РОНО Юдин, управделами Госбанка Першичев, инспектор ЦСУ Романова.

* * *

Из акта 2 ноября 1944 г. о злодеяниях немецко-фашистских захватчиков на территории Вороновского с/с Колпнянского района.

Оккупировав деревню Вороново Вороновского с/с, немецко-фашистский комендант Асвальт Экмант запретил всему населению ходить из своей деревни в другие населенные пункты. Мирная гражданка, из деревни Вороново Вороновского с/с Колпнянского района Орловской Области Шалимова Евгения Гавриловна 1923 г. р., 1 января 1942 г. пошла к своей тете в деревню Шалимову Вороновского с/с, но на окраине деревни Вороновой ее задержали немецкие патрули и привели к коменданту Асвальту Экмант, который приказал ее избить палками и посадить в холодный подвал на 3 суток, не давая ей ни воды, ни пищи. Два гитлеровца, фамилии которых не установлены, избив до полусмерти палками Шалимову Евгению Гавриловну, в подвал ее оттащили и заперли. Через трое суток, т. е. 4-го января 1942 г. гитлеровские преступники вытащили из подвала мертвый труп мирной советской гражданки Шалимовой Евгении Гавриловны. Она умерла от побоев, жажды и голода. Гитлеровский головорез комендант Асвальт Экмонт собрал возле трупа Шалимовой Е. Г. всех мирных жителей деревни Вороново и сказал, что всех их постигнет такая участь ежели они самовольно будут ходить из своей деревни в другие населенные пункты. 5 января гитлеровский головорез Асвальд Экмон разрешил жителям д. Вороново похоронить свою односельчанку Шалимову Евгению Гавриловну, замученную фашистскими варварами.

ГАОО, ф. 691, оп. 1, д. 47, л. 37

Корсаковский район

АКТ (копия)

1944 года, ноября месяца, 10 дня.

Мы, нижеподписавшиеся, комиссия по установлению фактов зверств и злодеяний, совершенных немецкими оккупантами, в составе: Председатель комиссии — председатель РИК товарищ Сычева, членов комиссии: секретарь РК ВКП (б) товарищ Карлова, начальник РО НКВД товарищ Анпилогова, прокурор товарищ Кудряшова, зав. РОНО товарищ Кучер, секретарь райисполкома товарищ Фатеевой, от профорганизации товарищ Зуева, на основании имеющихся материалов составили настоящий акт о зверствах и злодеяниях немецких войск в период временной оккупации Корсаковского района Орловской области с 19 ноября 1941 года по 30 декабря 1941 года.

В период оккупации нашего района немецкие изверги организовали массовое истребление мирного населения, грабили все, что попадалось под руки, подвергая при этом пыткам и издевательствам ни в чем не повинных советских граждан.

В селе Верхний Рог Гагаринского сельсовета немцы сожгли 9 детей, не дав возможности родителям спасти их из огня.

В этом же селе немцы зверски издевались над престарелой Болотовой, выбросили ее на мороз, где она и замерзла.

Не щадили немецкие палачи и детей. В Михайловском сельсовете — село Селезнево — немцы повесили трех детей гражданки Сивачевой, двух из которых удалось спасти, а грудной ребенок умер на виселице в своем же доме.

В Парамоновском сельсовете был зверски замучен партизан гражданской войны Тюрин, которого немцы, после тяжелых пыток, заставили вырыть могилу, затем расстреляли.

В этом же селе немецкие палачи убили мать и дочь Чернухиных за то, что они старались спрятать часть своих вещей от немцев.

В селе Кудияровка Красногорского сельсовета немцы заметили 37 раненых бойцов, которых спасали жители села, немецкие палачи подвергли их зверским пыткам, наносили кинжалом раны по всему телу, выкалывали глаза и забивали в них пустые патроны.

После всех пыток 27 бойцов немцы расстреляли. В селе Коробово немцы расстреляли гражданина Кондрикова за неподчинение немецкой власти, труп которого сожгли в огне.

В результате зверского разгула немцев в районе было уничтожено мирного населения:
от вражеской бомбардировки — 2 человека;
расстреляны — 22 человека;
погибло военнопленных — 41 человек;
подверглись истязаниям и пыткам — 15 человек.
Акт составлен на основе документов.
Подписи членов комиссии:
председатель комиссии — Сычева
Карлова — секретарь РК ВКП (б)
Анпилогова — начальник РО НКВД
Кудряшова — прокурор района
Кучер — зав. РОНО
Фатеева — секретарь райисполкома
Зуев — старший профорганизации

ГАОО, ф. 691, оп. 1, д. 60, л.1 и 1(об).

Краснозоренский район

Обобщенный акт 20 ноября 1944 г.

По установлению и расследованию злодеяний немецко-фашистских захватчиков
т. Кошелев Георгий Матвеевич — председатель райисполкома райсовета ДТ; члены
комиссии: Фролов Павел Иванович — секретарь РК ВКП (б), Чернов Георгий Алексеевич — начальник РО НКВД; Бакурова Мария Васильевна — секретарь райисполкома, Артемкина Мария Тихоновна — райинструктор ЦСУ составили настоящий акт о злодеяниях, причиненных немецкими извергами за время временной оккупации Краснозоренского района Орловской области, т. е. 24 ноября 1941 г. по 16 декабря 1942 г. в нижеследующем:

12 декабря 1941 г., в с. Россошное Россошенского сельсовета находились 500 человек военнопленных в закрытом холодном здании районной колхозной школы. На протяжении 10 дней пленным фашисты продуктов питания не давали. На 11-й день фашистские изверги бросили военнопленным убитую лошадь. Голодные военнопленные с жадностью бросились на эту «пищу». Через несколько секунд фашисты бросили в них гранату, в результате чего погибли 57 человек военнопленных, а остальные в количестве 443 человек остались живы, благодаря тому, что наша Красная Армия в это время из с. Россошное изгнала немецких бандитов.

4 декабря 1941 г. в с. Труново Труновского с/с был забран немецкими извергами Кружков Николай Васильевич, которого отвели в деревню Полевые Локотцы и там он был привязан к двум автомашинам, идущим в разные стороны, и разорван пополам.

23 ноября 1941 г. в с. Орево Оревского с/с были мобилизованы сельсоветом колхозники в количестве 30 человек на оборонительные работы, но когда немцы оккупировали Орево, то работавшие на оборонительных работах, оказались в плену.

Немецкие бандиты окружили колхозников со всех сторон с вопросом к ним: «Партизан?» и того, кто был в военном обмундировании, ставили рядом. Таким путем из 30 человек оставили 19 мужчин, и через 10-15 минут 19 человек расстреляли из автомата.

Актами и свидетельскими показаниями подтверждено, что во время хозяйничанья немецких бандитов в Краснозоренском районе:

а) расстреляно ни в чем неповинных сограждан 44 человека;

б) расстреляно военнопленных 57 человек;

в) погибло от артобстрелов и бомбардировок 3 человека

Всего по району расстреляно и убито 104 человека.

Председатель районной комиссии по установлению и расследованию злодеяний немецко-фашистских захватчиков — Кошелев,

Члены комиссии: Фролов, Чернов, Бакурова, Артемкина.

ГАОО, ф. 691, оп. 1, д. 69, л. 3

Кромской район

АКТ

1944 года, октября 22 дня.

Мы, нижеподписавшиеся, районная комиссия Кромского района Орловской области по выявлению учиненных злодеяний немецко-фашистскими палачами над мирным населением во время оккупации Кромского района в составе председателя комиссии т. Улизко Ивана Ивановича — председателя райисполкома, членов комиссии: Калинина Ивана Яковлевича — нач. РО НКВД, Панферовой Марии Григорьевны — председатель исполкома поселкового Совета и Савинковой Веры Митрофановны — секретарь райисполкома, составили настоящий акт в следующем:

С 6 октября 1941 г. по 5 августа 1943 г. Кромской район находился подгнетом немецких захватчиков. За 22 месяца своего хозяйничанья гитлеровские палачи разрушили поселок Кромы, жестоко расправлялись с мирным населением, производили обыски, отбирали продукты питания, обувь, одежду.

Массовое истребление советских мирных людей началось с первых дней прихода оккупантов... Уничтожению подверглись семьи партизан, коммунистов, активных советских работников. Немецкие палачи не щадили ни стариков, ни грудных детей. В лютые морозы гитлеровские бандиты выгоняли советских людей из домов и заставляли их жить в холодных подвалах, а их дома занимали сами, а так же выселяли из одного сельсовета в другой... насильно угоняли в немецкое рабство.

По рассказу депутата Бельдяжского с/с Мельниковой Александры Алексеевны 5 августа 1942 г. немецкими офицерами был расстрелян ни в чем неповинный 9-летний мальчик, Бельский Александр Петрович, за то, что на собственном огороде рвал огурцы. (к-з «Октябрь», Бельдяжский с/с.)

1 февраля 1942 г. была расстреляна гражданка Головкова Агриппина Федоровна в пос. Сизовы Дворы Бельдяжского с/с за то, что она препятствовала немецкому офицеру изнасиловать свою дочь, расстреляна в своем доме.

21 ноября 1941 г. жандармы карательного отряда СС вошли с целью грабежа к гр. Чистяковой Екатерине Андреевне колхоза «Коммунар» Короськовского с/с, стали делать в квартире обыск. В это время у нее было 2 военнопленных красноармейца — Петров Макар Григорьевич и Караванов Сергей Константинович. Немецкие палачи их арестовали, вывели за огороды д. Короськово, заставили пленных лечь в небольшой овраг лицом вверх, и из автоматов тут же расстреляли. Их трупы валялись несколько дней. Немцы не разрешали их хоронить.

... в пос. Кромы, сзади бывшей полиции, в саду, немецкими палачами ежедневно расстреливались военнопленные по 20-25 человек, трупы которых были зарыты в разных местах п. Кромы, за полицией.

13 апреля 1944 года районной комиссией по выявлению злодеяний были произведены выборочные раскопки. В этих ямах вместе с военнопленными были расстреляны граждане Кромского района, которые были опознаны родителями и знакомыми. Всего в этих ямах оказалось 65 человек.

... Руки всех этих трупов были связаны веревками сзади. У некоторых трупов были размозжены черепа тупым тяжелым оружием, у некоторых пулевые отверстия в затылочной области. Все эти граждане были расстреляны как коммунисты и партизаны.

Страшнее смерти был для советских людей угон в немецкое рабство.

... Согласно прилагаемого материала всего по району расстреляно — 69 граждан, военнопленных — 73 человека, погибло от артобстрелов, бомбардировок, подорвались на минах — 324 человека, угнано в немецкое рабство 1140 человек.

Подписи председатель комиссии: Улизко;

члены комиссии: Калинин, Панферова, Савенкова, Высоцкий.

ГАОО, ф. 691, оп 1, д. 71, л. 12-13.

Кромской район

Выписка из протокола опроса 16.10.1944 г. гражданина Тюрина Семена Кузьмича, проживающего в деревне Гостомль Гостомльского сельсовета Кромского района, 1882 года рождения, о зверствах, чинимых немецкими фашистскими войсками и властями в период их вражеской оккупации, который показал следующее:

"... в 1942 году, марте месяце, по распоряжению Кромской полиции я был направлен для работы в качестве столяра в Кромскую тюрьму, где проработал до июля 1942 года. В период моей работы... я видел как ежедневно ночью производили расстрел русского народа не менее 10-12 человек во дворе при полиции. Находился я в полиции около десяти дней, впоследствии я был направлен в тюрьму, находящуюся в Кромах, где я пробыл до июля 1942 года.

Находясь в полиции, я знал граждан, которые были расстреляны, следующие: бывший зав. почтой Лежепеков Василий Андреевич, кр. партизан гражданской войны из Моховского сельсовета Кромского района, Тишкин.

Находясь в тюрьме, я был очевидец, как были собраны вместе 146 цыган: дети, женщины, старики, раздетые догола ставленниками немцев Никаноркиным Иваном Михайловичем и Кутузовым, посажены в машины грузовые и направлены в деревню Вожово Больше Колчевского сельсовета и по разговорам полицейских, я узнал, что они были зарыты в яму и кроме этого 46 человек цыган также были направлены на машинах под город Орел в Кукуевский лес. Дальнейшее их существование для меня неизвестно. Полицейские для Гостомльской волости Тучин Дмитрий Романович и Будников Николай Тимофеевич.

ГАОО, ф. 691, оп. 1, д. 71, л. 191

Г. Ливны

АКТ

г. Ливны, Орловская область,

ноябрь 30 дня 1944 года.

Комиссия в составе председателя исполкома депутатов трудящихся т. Назарова Антона Егоровича и членов: нач. райотделения НКВД т. Юрченко Георгия Водленовича, зав. райзо т. Левкова Ивана Сергеевича, депутатов исполкома райсовета д. тов. Полетаевой Евдокии Васильевны, — составили настоящий акт о причиненных злодеяниях немецко-фашистскими захватчиками во время оккупации Ливенского района Орловской области.

Немецко-фашистские захватчики за 1 месяц оккупации Ливенского района с 25 ноября по 25 декабря 1941 г. причинили много злодеяний и бедствий мирному населению района.

... при отступлении... расстреливали ни в чем не виновных советских людей, угоняли в немецкое рабство. Жгли дома колхозников, государственные постройки, уничтожали колхозное хозяйство, общественные постройки, школы, больницы, куль-просвет учреждения, государственную и местную промышленность.

Полностью разрушали селения, выгоняли мирных жителей из своих домов. Полностью сожжено 14 селений, частично 28 селений и город Ливны. Тысячи семей остались без крова. Вовсе уничтожено 1535 домов и частично 1735 домов. Сожжено и разрушено 59 школ и 15 церквей.

Немецкие бандиты расстреляли в с. Вязовик Золотухина Григория Сергеевича, Ильина Федора Григорьевича, Шебанова Семена Прохоровича и Ильина Алексея Васильевича за то, что они находились вместе в одной хате, подозревая их партизанами.

В селе Грязцы немецкие офицеры выгнали из своего дома гр. Скрябина Давида Васильевича и тут же расстреляли.

В д. Выселки Здоровец Здоровецкого с/с, подозревая в партизанах, немецкие солдаты расстреляли Зиборова Федора Федоровича Гревцева Никона Анисимовича.

В г. Ливны подожгли хату Мотина Константина. На чердаке было зерно в мешках. Мотин полез спасти хлеб, но по чердаку немецкие изверги дали пулеметную очередь. Дом загорелся, в огне сгорел Мотин.

Гражданка Гончарова пошла по воду к колодцу. В это время по улице шел немецкий патруль. Поравнявшись с ней, ее убили. У Гончаровой осталось 3 детей, старшему 4-е года. На второй день фашисты сожгли хату Гончаровой.

Выгнали из своих домов граждан Сталинского с/с, по дороге расстреляли гражданина д. Бородинки Бородина Тихона Васильевича за то, что он поднял соскочивший с ноги дочери ботинок.

В селе Крутое расстреляли гражданку Кудинову Анну Ивановну, пытавшуюся тушить подожженный дом немецким солдатом.

Расстреляно ни в чем не повинных граждан — 29 человек

Погибло от артобстрелов, бомбардировок, мин — 262 человека.

Угнано в немецкое рабство –70 человек.

О чем составлен настоящий акт.

Председатель комиссии — Назаров

Члены комиссии: Ленков, Пашин, Полетаев.

Малоархангельский район

17.09.49 г.

АКТ (копия)
об ущербе и злодеяниях, причиненных немецко-фашистскими захватчиками в Малоархангельском районе

Районная комиссия под председательством председателя Малоархангельского исполкома райсовета депутатов трудящихся т. Федоренко Алексей Федоровича, членов: военного районного прокурора т. Кучеркова Ивана Михайловича, начальника РО НКВД т. Фоменко Ерофея Фомича, председателя горсовета г. Малоархангельска т. Куликовой Евдокии Герасимовны, — на основании заявлений советских граждан, показаний соседей, актов, установила, что немецко-фашистские захватчики в Малоархангельском районе за время оккупации с 10 ноября 1941 г. по 23 февраля 1943 г. учиняли злодеяния мирным гражданам.

Во всех злодеяниях, учиненных фашистскими извергами — женщинам, детям, старикам и остальному населению, в первую очередь повинны комендант г. Малоархангельска и района майор Рензерт, начальник гестапо лейтенант Смекаль, капитан Цирпель, ротмистр Дрост, лейтенант Эуленшпигель, сообщники: представитель городской управы — Знатоков Николай Иванович, городской голова — Колганов Николай Вячеславович, начальник полиции — Коптев.

Фашистские разбойники производили массовое истребление советских людей в Малоархангельском районе.

За время оккупации фашистскими разбойниками повешено 8 чел., ни в чем неповинных мирных граждан. Местом их дикой расправы являлось урочище «Мурашиха», до оккупации представлявшее собой красивый зеленый уголок, привлекавший тысячи граждан в часы отдыха.

За время своего пребывания в Малоархангельском районе звери-фашисты почти полностью уничтожили данное урочище, вырубив его и пролив реки крови совершенно безвинных людей.

Свидетель — кузнец Новиков Василий Иванович, житель г. Малоархангельска рассказывает: «... у меня на квартире расположились работники немецкой полиции. Они ежедневно днем и ночью производили массовые расстрелы граждан СССР». Я несколько раз из окна своей квартиры видел, как фашисты насильно усаживали мирных жителей района в автомашины и увозили в урочище «Мурашиху» на расстрел.

Летом 1942 г. полицейские поймали двух ни в чем неповинных девушек, усадили их в автомашину, отвезли в лес, где их расстреляли. Когда полицейские возвратились на квартиру, то стали вести между собой разговор на русском языке. Один солдат говорил, что он эти двум девушкам сначала отрезал груди, а потом расстрелял».

Из показаний гр. Новикова видно, что немцами, стоявшими у него на квартире, расстреляно и изувечено около тысячи мирных граждан Малоархангельского района. Это же подтверждает колхозник Подгородненского с/с Малоархангельского района Кружилин Павел Иванович.

Гражданка Улаева Анна Захаровна — колхозница Ленинского с/с рассказывает: «Изверги поймали на дороге в Малоархангельском районе женщину, повели ее в лес «Мурашиху», и там расстреляли. Моего сына Шуру поймал один немец около моего дома, повел в Мурашиху и поставил моего сына к березе. Долго этот зверь издевался над моим сыном — все целился в него. После издевательств прицелился в глаз Шуре и убил его. Убитого Шуру закопали в торф, а комендант немецкого гарнизона двое суток не разрешал похоронить моего сына». Данный факт расстрела 10-летнего ребенка подтверждает гражданин Федяков Александр Семенович, житель Ленинского с/с, гражданин Ивановского с/с Малытин Степан Максимович (л.1), Шалимов Гавриил Иванович,

Шепелев Дмитрий Ильич, Ержаковский Евгений Васильевич, составили акт на следующее злодеяние: «16.02.43 во время боя в хате гражданина этого села Ефремова Андрея Григорьевича спрятались его соседи — мужчины, у которых немцы сожгли хаты. В хату Ефремова ворвались немцы. Вывели хозяина и выстрелили в него, но только его ранили. Чего злодеи не заметили, т. к. он упал без сознания. Затем вывели остальных мужчин и расстреляли сына хозяина — Ефремова Егора Андреевича, гражданина Ефремова Тимофея Иванович, его сына Александра Тимофеевича, Ефремова Василия Ивановича, сироту мальчика 15-летнего Мягкова Виктора Тихоновича — сына повешенного ими 02.12.41 гр. Мягкова Тихона Тимофеевича.

Увод свободных граждан в немецкое рабство

За время оккупации района угнано в немецкое рабство 1406 человек. Гражданка Семенова Анна Захаровна — жительница г. Малоархангельска сообщила следующее: «6 июля 1942 г. насильно угнали моего сына Виктора, 1925 г. р. в рабство в Германию. От моего сына не было ни одной весточки, за исключением справки о его смерти в Германии от голода.

... Только по Ленинскому сельсовету угнано в рабство 247 человек. Оккупанты производили массовый увод граждан в немецкое рабство, прибегая к насилию, угрозам, истязаниям, побоям, отрывали насильно детей от родителей и под конвоем увозили в Германию.

Грабеж мирных жителей

Общий размер ущерба, причиненного немецкими оккупантами гражданам Малоархангельского района, выражается в сумме 262.884.011 рублей.

... Большинство жителей Малоархангельского района было ограблено. У населения были отобраны в массовом количестве вещи, ценности, уводился и уничтожался скот. Все это грабили и расходовали на местах для своих личных целей, а также отправлялось в Германию.

Разграбили, взорвали и сожгли:

В результате 16-ти месячного варварского хозяйничанья немцев на территории нашего района уничтожено следующее имущество, ценности и строения:

По городу: взорваны и сожжены все здания, в которых размещались райорганизации, школы, больницы, клуб, библиотека, кинотеатр, гостиница, электростанция, баня и др., а всего совершенно уничтожено коммунальных домов и домов частного пользования — 275. Остальные дома разрушены и требуют капитального ремонта.

В сельской местности: сожжены и уничтожены культурно-просветительные учреждения: 52 школы, 12 изб-читален, общественно-колхозных построек — 152, коровников — 81, овчарников — 30, птичников — 47, зернохранилищ — 548, водяных мельниц — 5, ветряных — 15, кирпичных заводов — 9, жилых домов колхозников — 1512, хозяйственных построек — 1226.

В том числе уничтожены в колхозах «1 Мая» Советского с/с хозяйств — 50, «Красный Ржавец» — 70, «Правда» — 30 — всего 995 хозяйств с населением 1393 человека (л.3).

Кроме всего указанного уничтожены: спиртзавод, 3 МТС, Заготзерно, находившаяся на ст. Малоархангельск.

Угнано и уничтожено скота по району:

коров — 2376

овец — 5494

свиней — 1217

птицы — 451133

пчелосемей — 821

Разграблено и уничтожено, погибло от войны посевов и урожая на сумму 26.174.940 рублей, сельхозинвентаря на сумму 8.116.735 рублей. (л. 3)

17.09.49 г.

Подписи председателя комиссии и членов

ГАОО, ф. 691, оп. 1, д. 86, л. 1, 2.

Моховской район

АКТ

1944 года, октября 20 дня.

Мы, нижеподписавшиеся районная комиссия по учету ущерба и злодеяний немецко-фашистских захватчиков, за время оккупации территории Моховицкого района Орловской области с 5 ноября 1944 г. и день освобождения 28 июля 1943 г.

Председатель комиссии — председатель РИК Кириллов М. И., члены комиссии: секретарь РК ВКП (б) Труфанов В. Г., нач. РО НКВД майор Госбезопасности Кондрылинский И. И., секретарь комиссии Либерова А. Н. составили настоящий акт на совершенные злодеяния, расстрелы и повешение ни в чем не повинных граждан Моховицкого района. За время пребывания немецко-фашистских извергов на территории Моховицкого района ими были расстреляны следующие мирные жители района:

4 ноября 1942 года в с. Золотарево были расстреляны по подозрению в партизанстве нижеследующие граждане:

1. Афанасьев Василий Васильевич 1906 г. р., член ВКП (б), бывший директор Золотаревской МТС
2. Головастов Алексей Алексеевич 1913 г. р. тракторист

21 декабря 1941 года д. Новоселенной были расстреляны за невыполнение приказа об эвакуации в тыл к немцам следующие колхозники колхоза им. Крупской Золотаревского с/с.

1. Шахов Сергей Афанасьевич 1912 г. р. беспартийный
2. Шахов Дмитрий Иванович 1873 г. р. беспартийный
3. Мартынова Евдокия Лукьяновна 1875 г. р.

В июле 1943 года был расстрелян Александров Федор Федорович.

8 января 1941 года на территории Протасовского с/с были расстреляны как активисты:

1. Самохин Андрей Ильич 1876 г. р., колхозник.
2. Коняев Дмитрий Иванович 1918 г. р., военрук школы.
3. Шербаков Василий Тимофеевич 1898 г. р., председатель колхоза им. Сталина, Протасовского с/с.
4. Балакин Василий Алексеевич 1901 г. р., член ВКП (б), колхозник.
5. Афонин Егор Васильевич 1902 г. р.
6. Аленичев Иван Григорьевич 48 лет, ветфельдшер Протасовского с/с
7. Дмитриев Петр Захарович 1899 г. р., колхозник.
8. Журавлева Таисия Алексеевна 1892 г., колхозница.
9. Петрухина Анна Захаровна 1892 г. р., колхозница.

1 марта 1942 г. на территории Долговского с/с были расстреляны в колхозе им. Ворошилова как партизаны:

1. Шипунов Яков Иванович 1913, председатель Долговского с/с.
2. Шипунов Гавриил Михайлович — 56 лет, председатель колхоза.

11 февраля 1942 г. на территории Долговского с/с были расстреляны как советские активисты:

1. Сорокин Иван Михайлович — 43 лет, председатель колхоза.
2. Чирков Егор Петрович 18 лет, колхозник.

На территории Новодмитриевкого с/с были расстреляны граждане:

1. Арешин Гавриил Фролович 50 лет, колхозник с/за «Кр. Звезда» — расстрелян 5 февраля 1942 г.
2. Богуславский Василий Васильевич — 75 лет, учитель, расстрелян в июле 1943 года.
3. Агашкин Иван Иосифович — 75 лет, колхозник, расстрелян 27 декабря 1941 года.

Активисты:

1. Ионн Михаил Матвеевич 28 лет, колхозник, расстрелян 15 января 1943 г.
2. Кудинов Андрей Григорьевич 48 лет, колхозница, беспартийная.
3. Маркин Николай Иванович 32 лет, член ВКП (б), председатель Прилепского с/с, расстрелян 15 марта 1942 года.

8 октября 1941 года по подозрению в партизанстве был расстрелян Лалакин Матвей Петрович 1888 г. р.

10 ноября 1912 г. — Захаров Андрей Федорович, 30 лет, колхозник.

7 ноября 1941 г. в д. Собакино Михайловского с/с по подозрению в партизанстве были расстреляны:

1. Рябых Дмитрий Иванович 35 лет, б/п.
2. Герасимов Владимир Иванович 1912 г. р.

3. Сотов Иван Андреевич — 31 год, тракторист.
4. Мелехин Илья Григорьевич 31 год, бухгалтер.
5. Романов П. Ф. — 23 года.
6. Ваулин Я. Е. 38 лет.
7. Леонов Владимир Константинович
8. Миронов Михаил Филиппович — 42 года, колхозник.
9. Миронов Михаил Яковлевич 30 лет, колхозник.
10. Семенов В. И. 1912 г. р.
11. Гаврилин Ксенофонт Петрович 42 года, б/п., колхозник.

В январе 1942 г. были расстреляны за укрывательство советских летчиков колхозники Троицкого с/с:

1. Коромов Иван Сергеевич 20 лет, колхозник.
2. Балакин Егор Константинович, 20 лет, колхозник.
3. Астахов Яков Сергеевич 45 лет, колхозник.
4. Сычев Григорий Матвеевич 1902 г. р.

1942 г. в феврале на территории Ломовского с/с были расстреляны:

Азаров Михаил Иванович 1927 г. р.

Кроме расстрела мирных граждан немецко-фашистские бандиты за время своего пребывания на территории Моховицкого района... повесили ни в чем не повинных граждан Моховицкого района.

6 февраля 1942 г. в д. Бортное Бортновского с/с, по подозрению в партизанстве были повешены граждане:

1. Павлов Козьма Павлович 1921 г. р.
2. Никишин Даниил Петрович, 56 лет.
3. Никишин Федор Петрович, 50 лет.
4. Никишин Михаил Петрович, 45 лет.
5. Сомов Михаил Николаевич, 1889 г. р.
6. Голдаев Федор Леонтьевич, 42 года.

26 января 1942 г. в д. Бортно, Бортновского с/с был повешен Третьяков Василий Григорьевич, 26 лет, член ВКП (б), учитель, в подозрении в партизанах.

8 января 1942 года по подозрению в партизанстве были повешены:

Щербаков Василий Александрович, 1914 г. р., член ВЛКСМ,

Щербаков Алексей Максимович 49 лет, председатель колхоза им. Сталина, Протасовского с/с — 16 января 1942 года.

21 января 1942 г. в д. М. Круглица Протасовского с/с был повешен Фокин Александр Федорович 1926 г. р., член ВЛКСМ,

Ерохин Василий Николаевич — 39 лет, как партизан.

14 апреля 1942 года был повешен Чулин Иван Семенович, 27 лет.

11 февраля 1942 г. на территории колхоза «Добрый крестьянин» Долговского с/с, за отказ от работы была повешена Панкратова Софья Тимофеевна 1914 г. р.

5 февраля 1942 г. на территории колхоза «Знамя Ленина» Ломовского с/с был повешен по подозрению в партизанстве Самохин Илья Николаевич 1914 г. р.

18 марта 1942 г. в д. Александровка Михайловского с/с за отказ от работы по распоряжению немецкого коменданта был повешен колхозник Бурыкин Дмитрий Иосифович 62 года, б/п.

Всего было повешено мирных жителей 14 человек. Расстреляно жителей Моховицкого района 39 человек. Кроме того, немецкими фашистами из других мест было приведено на территорию Моховицкого района и расстреляно 104 человека мирных граждан СССР и 11 человек русских военнопленных. Помимо этого немецко-фашистские бандиты угнали из Моховицкого района в немецкое рабство 665 человек.

Подпись председателя и членов комиссии.

ГАОО, ф. 691, оп. 1, д. 88, л. 3, 4



Одна из жертв оккупационного режима, повешен в г. Орле в Первомайском сквере (ныне сквер Танкистов) за связь с партизанами.

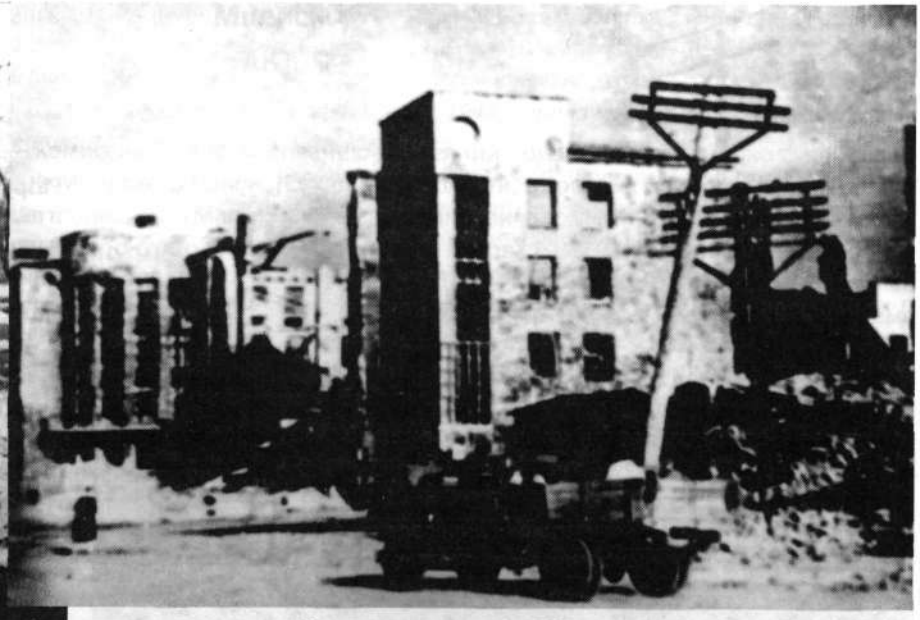

ул. Московская после освобождение Орла от немецко-фашистских захватчиков. 1943 год.





Трупы советских граждан, замученных в годы немецко-фашистской оккупации. Орловская область, 1943 год.

Советские граждане, расстрелянные фашистами у тюремной стены. г. Орел, 1942 год.



Разрушенное здание райисполкома в г. Малоархангельске. Орловская область, март 1943 года.



Деревня Васильевка Свердловского района, разрушенная немецко-фашистскими захватчиками. Орловская область, 1943 год.



Вид г. Мценска, разрушенного немецко-фашистскими захватчиками. Орловская область, июль 1943 года.

Мценск

АКТ

1944, апреля месяца 15 дня, город Мценск

Мы, нижеподписавшиеся, — комиссия по расследованию злодеяний причиненных немецко-фашистскими оккупантами за время оккупации Мценского района Орловской области, в составе: председателя исполкома Мценского райсовета депутатов трудящихся Малых Михаила Васильевича, секретаря Мценского райкома ВКП (б) Малыгина Павла Дмитриевича, прокурора Мценского района Котова Ивана Павловича, редактора газеты «Мценская правда» Ключевской Ольги Васильевны, начальника Мценского РО МВД Тимашова Николая Федоровича, райинструктора ЦСУ Емельяниной Анны Васильевны, составили настоящий акт о том, что за время оккупации с 1941 года по 1943 год Мценского района немецкими извергами производился массовый расстрел и повешение преданных Советской Родине людей, истреблялся советско-партийный актив, угоняли молодежь насильно на каторжную работу в Германию, грабили население, забирали одежду, обувь, продукты.

«В последних числах декабря 1941 года на берегу реки Зуша, где проходит мост, немецкий офицер застрелил неизвестную женщину, предварительно заставив ее снять валенки»

«В первых числах января 1942 года семь немецких солдат и офицеров разместились в квартире гражданки Бесовой Анны на ул. Караулова Гора, выбросили на снег ее трехлетнего сына. Ребенок, к приходу Бесовой, замерз».

«В январе 1942 года немцы согнали свыше 2000 жителей и детей в помещение средней школы по улице Ленина. В помещении школы выбиты окна и не было дверей. Стоял страшный холод. Люди стояли на ногах, прижавшись друг к другу.

На улицу выходить категорически запрещалось, кругом стояли немецкие патрули. Воды для питья не давали. Люди, рискуя своей жизнью, украдкой выбегали на улицу за снегом. Ровно 6 дней, голодные, в холоде, около 2000 человек переживали ужас и мучения. Через 6 дней 20 детей нашли мертвыми. Матери их, украдкой от патрулей, выносили трупы своих детей и прибирали их в снег.

19 января 1942 года, спустя 7 дней после того, как люди были собраны в помещении школы, немецкий конвой погнал замученных, голодных, раздетых почти людей в деревню Головлева Мценского района. По пути следования в деревню Головлева немецкие солдаты избивали тех граждан, которые обессиливали и не могли идти. Несколько детей немцы посадили в повозки и повезли в деревню Головлева, а сзади, пешком, шли их матери. Пешие матери отставали от детей. Поднялась метель, дети начали плакать и звать родителей. Немцы расстреляли 15 детей. Шедшие сзади родители опознали своих детей. Им хотелось прибрать трупы. Но немецкие конвоиры толкали их прикладами и не разрешали останавливаться.

В селе Сергиевское Воинского с/с Мценского района располагался отряд солдат и офицеров, которые производили пытки советских граждан. Для содержания заключенных был оборудован подвал колхоза «Добрая Воля» Воинского с/с. В том подвале содержалось ежедневно от 50 до 100 человек арестованных. Заключенных в подвале немцы морили голодом и не давали воды. Здесь же около подвала в колхозной конюшне немцы оборудовали место порок советских граждан. А в доме жительницы с. Сергиевского Бычковой Екатерины Ильиничны было оборудовано место пыток, — так показывают потерпевшие и очевидцы. Немцы пороли не только лиц, содержавшихся в подвале, но и других советских граждан, задерживаемых старостами и полицейскими для выяснения их личности. Из дома пыток день и ночь неслись крики и стоны истязаемых людей.

Опросом очевидцев установлено, что отдельных советских людей после пыток расстреливали около с. Сергиевское в овраге, а некоторых уводили в неизвестном направлении, после чего не возвращались.

Во время пыток арестованных подвешивали за ноги к потолку, выворачивали руки, прибивали гвоздями к стене, сковывали по нескольку человек вместе и так их истязали. После пыток железнодорожника Савенкова Лукьяна палач из дома пыток вынес в ведре кровь и вылил на землю.

В июле 1942 года немцами был арестован председатель Отраденского с/с Мценского района Артемов Иван Григорьевич. Сначала Артемов содержался несколько дней в подвале, ежедневно подвергался нечеловеческим пыткам во время допроса: его подвешивали к потолку за ноги, прибивали к стене ногами, выламывали ему конечности. Артемов замучен до смерти. Труп его похоронили жители на Сергиевском кладбище.

В июле 1942 года немецкими офицерами была схвачена и арестована учительница Казакова Надежда Александровна. Казакову в дом пыток водили несколько раз, ее пороли плетьми, подвешивали за ноги к потолку. После истязания Казакову палач выволакивал из дома пыток и бросал на дороге. Она была несколько часов

без памяти, ее отливали водой и снова пытали. Казакову довели до такого состояния, что она не могла встать на ноги, и после этого ее с девятимесячным ребенком расстреляли.

После жестоких мучений в селе Сергиевском немцами была расстреляна коммунистка Громова Валентина Спиридоновна — депутат Отраденского с/с. Так же расстреляли председателя Воинского с/с — члена партии Горбатенко Екатерину Матвеевну.

В д. Каменское Мценского района в ноябре 1941 года, немцами был арестован коммунист Некрасов Василий Панкратович. На трупе Некрасова были следы пыток, выбиты зубы, вырезан язык, пробит череп и следы раскаленного железа.

В 1943 г., после освобождения Красной Армией территории Мценского района от немецких оккупантов, в г. Мценске был обнаружен погреб, где нашли зверски истерзанных людей. Были обнаружены трупы Годунова Сергея Васильевича и его сына Годунова Сергея Сергеевича (Годунова Василия Васильевича стреляли в спину, где обнаружена пуля). Занина Мария Андреевна 1888 г. рождения была расстреляна четырьмя ранениями. У трупа Петровой Нины оказалось письмо, адресованное на ее имя. Она была зверски расстреляна пятью ранениями в голову. Так же обнаружен труп шестилетней девочки. Фамилия не установлена. Труп сначала был задушен а потом расстрелян в голову. Вышеуказанные лица были расстреляны немцами в январе 1942 года.

В Троснянском с/с, д. Головлево был схвачен немцами Авдеев Афанасий Сергеевич. Сначала его морили голодом около 20 суток, подозревая, как партизана, после этого отправили в концлагерь. В ноябре 1941 года во Мценске в горсаду был повешен немцами Панков — 18 летний комсомолец.

Труп немцы не снимали около двух недель.

Немецкими извергами по Мценскому району расстреляны 190 человек, повешено 37, сожжено 35, изувечено 53, насильно угнано в Германию 754 человека, заморожено 21 человек.

Председатель комиссии: Малых

Комиссия: Котов, Малыгин, Тимашев, Емельянина

Копия с акта 31.8.48 г.

ГАОО, ф. 691, оп. 1, д. 91, л. 1-2(об)

Никольский район

АКТ

1944 ноября 25 дня

Мы, нижеподписавшиеся, члены районной комиссии по учету злодеяний, творимых немецко-фашистскими захватчиками за период временной оккупации территории Никольского района Орловской области в составе: Сопова Дмитрия Емельяновича — председатель комиссии и членов: секретаря РК ВКП (б) Солдатова Ивана Ивановича, начальника РО НКВД Бабкина Андрея Павловича, составили настоящий акт в нижеследующем:

В 1941-42 гг. в период оккупации территории Никольского района немецко-фашистскими захватчиками были совершены убийства советских граждан.

Например: в 1941 году 6 декабря были расстреляны разрывными пулями граждане колхоза «Красная Кшень» Никольского с/с, работавшие на тульских заводах:

1. Мамаенков Илья Тимофеевич 1906 г. р.,
2. Сматин Егор Афанасьевич 1905 г. р.,

за то, что они не сказали немецкому командованию, куда эвакуированы тульские заводы. Перед расстрелом в холодную морозную погоду они были разуты и раздеты и в таком виде находились около 4 часов в холодном сарае.

Так же были угнаны под силой немецкого оружия в неизвестном направлении граждане с. Никольское Никольского района

1. Головин Федор Семенович 1909 г. р.,
2. Кузьмин Егор Иванович 1903 г. р.

В июле 1942 года в с. Бараново Барановского с/с схватили неизвестно какой воинской части 4 советских военнопленных и граждан и расстреляли:

1. Ревякина Алексея Семеновича 1873 г. р.,
2. Переяславцева Захара Кузьмича 1902 г. р.,
3. Антипова Платона Никитовича 1883 г. р.,

4. Никитину Акулину Семеновну 1903 г. р.,

В с. Троицкое Троицкого с/с 26 ноября 1941 года немцы замучили путем нанесения штыковых ран в грудь, трех пулевых ранений в голову, председателя колхоза

«Первое мая» Троицкого с/с Беляева Дмитрия Васильевича 1909 г. р.

В д. Пожидаевка Норовского с/с в декабре 1941 г., немцы расстреляли председателя Норовского с/с т. Лебедева Семена Митрофановича, которого немцы захватили в доме гражданки Лебедевой А. И., и, уведя за четыре км. в другую деревню — Бобровка Норовского с/с, расстреляли около дома гражданки Власовой Матрены Яковлевны.

В той же деревне — Пожидаевой были расстреляны без причины три человека — гонщики эвакуированного скота и четыре эвакуированных мужчины, неизвестные по фамилии, возрасту, месту жительства.

В селе Казанское Казанского с/с в декабре 1941 года немецкие изверги расстреляли 8 советских военнопленных. Из них раненого военнослужащего зверски казнили нанесением ударов ножа в нескольких местах.

В селе Вязовая Дубрава Вязово-Дубровского с/с 17 декабря 1941 года был расстрелян немцами на своей усадьбе советский гражданин Аверкиев Дмитрий Петрович, 1919 г. р. Расстрел производился с 2 выстрелов по очереди в глаза разрывными пулями, после чего труп был брошен немцами в подвал.

Еще были расстреляны граждане того же села: Купавых Михаил Павлович 1911 г. р. и Бачурин Егор Ильич 1911 г. р.

Всего по району расстреляно 43 человека. Из них военнопленных 10 человек, гражданских 33. Угнано в немецкое рабство 6 человек, погибло от снарядов 20 человек.

Председатель комиссии Сопов.

Члены комиссии Солдатов, Бабкин.

ГАОО, ф. 691, оп. 1, д. 96, л. 9-10

Новодеревеньковский район.

АКТ

11 ноября 1944 г.

районной комиссии Новодеревеньковского района Орловской области в составе председателя комиссии Пирогова Я. А, членов комиссии: начальника НКГБ — Настоящий, начальник НКВД — Крашенинников, районный прокурор Лавренов, зав. РОНО Боярчук, составили настоящий акт в том, что район с 20 ноября по 25 декабря 1941 года был временно оккупирован немецко-фашистскими войсками. Немецко-фашистские войска произвели неслыханные злодеяния над мирными советскими гражданами района.

Расстреливали ни в чем не повинных граждан, уводили в немецкое рабство, зажигали дома, заведомо зная, что в них находятся люди. Предварительно закрыв все выходы из дома. Так в колхозе «Красная Звезда» 22 декабря 1941 г. немецко-фашистскими войсками была сожжена семья военнослужащего в количестве 7 человек в возрасте от года и старше.

В том же колхозе, в тот же день, подожгли дом, в котором находились два семидесятилетних старика.

За время оккупации района немецко-фашистскими извергами было

— расстреляно 66 человек

— сожжены 17 человек

— умерли от пыток 12 человек

— уведены в немецкий тыл 79 человек

— погибли от артобстрела 3 человека

О чем составлен настоящий акт

Подписи Председатель исполкома Райсовета Пирогов

Члены комиссии:

начальник НКГБ Настоящий

начальник НКВД Крашенинников

районный прокурор Лавренов

ГАОО, ф. 691, оп. 1, д. 101, л. 75

Новосильский район

АКТ

23 октября 1944 года г. Новосиль

Мы, нижеподписавшиеся — районная комиссия по учету злодеяний, учиненных немецко-фашистскими бандитами, в составе: председателя комиссии Касьянова

Ивана Викторовича (председатель Новосильского РПК), членов комиссии: Соколова Павла Ивановича (секретарь РК ВКП(б)), Савонина Ивана Федоровича (нач. РО НКВД), Павличева Ильи Тимофеевича (зав. райзо), Анкиной Анны Ивановны (зав РОНО), Букривой Прасковьи Федоровны (ст. инспектор ЦСУ) на основании актов, составленных сельскими комиссиями по учету злодеяний составили настоящий общерайонный акт о том, что за время оккупации (на территории 7 сельсоветов немцы находились с 16 ноября 1941 г. по 27 декабря 1941 г., на территории остальных двух с/с немецкие бандиты находились с 16 ноября 1941 по июль 1943 г. Они учинили неслыханные злодеяния и зверства над мирным населением наших сел и деревень — д. Городилово Глубковского с/с 8 ноября 1941 г. немцы заняли д. Городилово — стали отбирать и увозить у мирных граждан д. Городилово вещи, продукты питания, ничего им не оставляя.

22 декабря 1941 немецкие изверги стали выгонять мирных граждан из деревни Городилово по направлению на Орел. С собой брать ничего не разрешали из одежды, обуви, продуктов питания.

Немцы, как разъяренные звери, бегали из дома в дом, стараясь больше награбить для себя одежды, обуви, продуктов питания у мирных граждан.

Часть граждан д. Городилово, не желая покидать свои дома, в тот день спряталась в подвал гражданина Гаврилина Петра Михайловича, расположенный в конце деревни. Их было 15 человек:

1. Гаврилин Николай Андреевич 1924
2. Селифанова Ксения Михайловна 1911
3. Селифанова Екатерина Михайловна 1924
4. Селифанов Анатолий Михайлович 1925
5. Гаврилин Петр Михайлович 1891
6. Гаврилина Елена Прохоровна 1891
7. Наливкин Степан Михайлович 1911
8. Наливкин Анатолий Иванович 1935
9. Наливкина Нина Ивановна 1938
10. Гаврилин Николай Петрович 1935
11. Гаврилин Сергей Петрович 1931
12. Гаврилин Алексей Михайлович 1912
13. Гаврилин Николай Константинович 1912
14. Гаврилин Василий Алексеевич 1930
15. Гаврилин Николай Алексеевич 1925

Один из немецких солдат заметил, когда часть граждан д. Городилово и детей прятались в подвал, подозвал второго немецкого солдата. Подошли к подвалу и стали по одиночке вытаскивать из подвала взрослых и детей и расстреливать в шагах пяти от подвала из автоматов. Рука немецких извергов не дрогнула, и на лице было полное спокойствие, когда они расстреливали плачущих малолетних детей. Это было в 2-5 часов 22 декабря 1941 г.

(л.2. об)

д. Прилепы Глубковского с/с

Заняв 18 ноября 1941 г. д. Прилепы Глубковского с/с немцы с первых же дней своего пребывания стали издеваться над мирными гражданами этой деревни.

Мужчинам нельзя было показаться на улице. Их немцы ловили и отправляли в Германию.

1 ноября 1942 г. в доме гражданки Лисичкиной Евдокии Тихоновны примерно в 6 утра немецкий офицер (фамилия его неизвестна) застал двух граждан Куприянова Тихона Прокопьевича 55 лет и Лисичкина Тихона Ивановича 67 лет. В течение всего времени пребывания немцев в д. Прилепы с 18 ноября по 1 января они скрывались от немцев в д. Халово Мценского района, где немцев не было. Увидев гражданина Куприянова и Лисичкина, немецкий офицер сказал им быстро следовать за ними, и сказал, что этих граждан сейчас же направят в Германию.

С двумя немецкими солдатами гр. Куприянов и Лисичкин были отправлены по направлению к д. Мелынь Мценского района, расположенную в 8 км от деревни Прилепы.

В д. Мелынь гр. Куприянов и Лисичкин пытались бежать, но их быстро поймали. Этого же 11 января в 4 часа дня немцы — 5 человек Куприянова и Лисичкина повесили в саду, расположенного в конце д. Мелынь на яблоне за ключицы, нацепив за них железными крючками подвешенными на яблони на красном немецком проводе.

Граждане Куприянов и Лисичкин в течение суток висели, в таком положении, истекая кровью. 2 января 1942 года в 4 часа дня их сняли полумертвыми, заставили кушать, но они не могли открыть рта. В 5 часов вечера 4 января их снова подвесили за ноги. В таком положении они провисели до 12 часов ночи. В 12 часов ночи, собрав всех жителей д. Мелынь, немецкие изверги на глазах у них повесили граждан Куприянова и Лисичкина. До сих пор, где были подвешены Куприянов и Лисичкин, сохранились 4 железных крюка и остатки красного провода.

Село Глубки Глубковского с/с

Заняв село Глубки Глубковского с/с, немецкие бандиты стали отбирать у мирных граждан скот, продукты питания, одежду, обувь, выгоняли их из домов в холодные декабрьские дни, заставляли ютиться в подвалах, в домах располагались сами. В некоторые дома расставляли своих лошадей и отобранный скот.

25 декабря 1941 года немецкие солдаты в количестве 8 человек и 2 нем. офицера мирных жителей с. Глубки выгоняли по направлению на Орел. Ничего с собой брать не разрешали, да и пешком унести много нельзя, кроме детей.

Гражданка Антипова Акулина Ивановна 1909 г. р. из села Глубки при себе имела небольшой узелок с продуктами питания (хлеб и картошка) и двух детей: Антипова Николая Тихоновича 1939 г., которого она несла на руках, и Антипова Ивана Тихоновича 1936 г. р., которого она везла на санях.

Дойдя до д. Сетуха Залегощенского района, 26 декабря гр. Антипова от голода и усталости стала замедлять шаги. Немецкие солдаты, толкая в спину Антипову прикладом автомата, приказали ей следовать быстро. Но силы покидали гр. Антипову. Тогда немецкий солдат вырвал из рук гражданки Антиповой веревку санок, отвез их несколько в сторону и на глазах у нее из автомата расстреляли ее сына Ивана 1936 года рождения. От ужаса Антипова упала и выронила из рук второго ребенка — сына Николая 1939 года рождения. Немецкий изверг из автомата застрелил второго ребенка и затем гр. Антипову.

д. Шейно Бабонинского с/с

Немецкие изверги с глубокой ненавистью относились к советским школьникам. 20 декабря 1941 года, в 10 часов утра в дом гр. Савоскина Никиты Ивановича (д. Шейно) зашли 3 нем. офицера и стали отбирать вещи. В это время в доме находились его сын Савоскин Сергей Никитович 1923 года рождения. Один из немецких офицеров обратился к Сергею с вопросом — учился ли он в советской школе? Мальчик ответил, что учился и у нас все дети учились.

Немецкие офицеры взяли с собой Сергея и направились к д. Игумново того же с/с. Дойдя до леса «Ивника», расположенного в полутора км. от д. Шейно с юго-восточной стороны, немецкие офицеры из автомата расстреляли Савосина Сергея, примерно в 14 часов дня.

По пути его сильно били, труп этого мальчика больше недели лежал на опушке леса до прихода Красной Армии. Немецкие изверги не разрешали к нему подходить его родителям.

д. Бедьково Вяжевского с/с

В декабре 1941 года немецкие изверги стали выгонять часть мирных жителей в соседние деревни Залегощенского района.

Часть жителей остановилась временно проживать в д. Сетуха Залегощенского района, расположенной в 12 км. от деревни Бедьково. Среди них были три мальчика

1. Семенов Николай Сергеевич 13 лет,
2. Семенов Николай Филиппович 12 лет,
3. Миронов Николай Павлович 14 лет.

Не имея никаких продуктов питания, боясь отстать от своих родителей, 21.12.41 г. они решили оставить д. Сетуха и пойти в д. Бедьково, где еще оставались их родители.

Не прошли они и с полкилометра, как два немецких солдата быстро их настигли и привели в д. Сетуха, направили в немецкий штаб.

Под вечер 21 декабря 1941 года их всех повесили посредине д. Сетуха на столбах, которые сохранились до сих пор.

Свыше месяца трупы мальчиков: Миронова Николая, Семенова Н. С., Семенова Н. Ф. мотались на столбах.

Всего в селах и деревнях Новосильского района замучено мирных граждан 13, убито и расстреляно 52, убито бомбами и снарядами 60, угнано в немецкое рабство 60.

Подписи

ГАОО, ф. 691, оп. 1, д. 112, л. 1-3

Город Орел

Орловский обком ВКП(б)
Отдел агитации и пропаганды

Справка Орловского ГК ВКП(б) об экономическом состоянии города до оккупации и после оккупации его немецко-фашистскими захватчиками

11 августа 1943 г.

Город Орел до оккупации его немецкими захватчиками являлся промышленным и культурным городом Советского Союза и областным центром Орловской области, с наличием 114 тысяч населения, с крупным железнодорожным узлом, на котором было занято рабочих и служащих около 6 тысяч человек. В городе имелись три завода текстильного машиностроения с числом рабочих до 8 тысяч человек, шпагатная, обувная, швейная и трикотажная фабрики с числом рабочих 3 тыс. человек, два хлебозавода, водочный, макаронный и пивоваренный заводы, на которых работало более одной тысячи человек, асфальтовый завод, городская электростанция, трамвайный парк, горводопровод, банно-прачечный комбинат, 2 горбани, ряд мелких промышленных предприятий и кустарно-промысловых артелей и артелей инвалидной кооперации, на, которых было занято около 10 тысяч человек.

В городе до оккупации были следующие учебные заведения: педагогический институт, учительский институт, институт усовершенствования учителей, педагогическое училище, медицинская школа, музыкальная школа, индустриальный техникум, железнодорожный техникум, 13 средних школ, 8 неполных средних и 9 начальных школ с общим количеством учащихся до 18 тысяч человек, 22 детсада и 5 детских домов.

Для обслуживания культурных нужд населения в городе имелись краеведческий музей, музей имени Тургенева и антирелигиозный музей, центральная библиотека, им. Крупской, Тургеневская и Пушкинская библиотеки, шесть клубов при индустриальных предприятиях и 4 клуба, работников других категорий, 2 городских театра (зимний и летний), 4 кинотеатра, один цирк, дом пионеров, городской сад, детский парк культуры и отдыха и одна детская техническая станция.

Имелся ряд лечебных учреждений: 5 больниц, одна из них областная, с общим числом коек на 1200 человек, 2 роддома на 170 коек, 6 детских санаториев на 320 коек, 7 детских яслей на, 800 детей, 8 амбулаторий, 3 детских и женских консультации, одна, молочная кухня, 7 рентгеновских кабинетов и 5 лабораторий.

В период оккупации и в момент ухода из Орла, фашистские варвары полностью уничтожили здания и оборудование всех промышленных и коммунальных предприятий города, уничтожены все сооружения и пути железнодорожного узла, и сооружения трамвайного парка. ИЗ 30 школ осталось годных к восстановлению всего лишь 5. Больницы и поликлиника, детские санатории полностью уничтожены. Разрушены 2 металлических переездных моста через Оку и Орлик, кроме того, взорваны 9 деревянных мостов через реки и железные дороги. Превращены в груду развалин электростанция, здание центрального телеграфа, и радиоузла, банно-прачечный комбинат, городская и железнодорожная бани, сооружения водопровода, и канализация, театры, железнодорожный дом культуры, дом пионеров, библиотеки и сотни многоэтажных домов, принадлежащих промышленным предприятиям, советским, кооперативным, общественным организациям и жилые дома. Только в последние пять дней своего пребывания немцы выгнали из города Орла, в Германию 14 тысяч человек населения, главным образом молодежи. По предварительным данным за период своего пребывания в городе фашистами убито и замучено около 12 тысяч человек мирного населения — стариков, женщин и детей. По предварительным данным на территории аэродрома убито и замучено 4000 человек гомельского еврейского населения, у здания тюрьмы 5000 человек, вывезено из города в деревню Кишкинка и Андриабужский лес — убито и замучено 2000 человек. В результате массового зверского убийства, мирного населения, арестов и пыток, увеличение смертности от голода и эпидемических заболеваний и принудительной отправки населения на немецкую каторгу — в городе

произошло огромное снижение населения. Если до оккупации в гор. Орле было 114 тыс. человек, то после его освобождения осталось населения около 30 тыс. человек.

5 августа Красная Армия освободила город Орел от немецких оккупантов. Вместе с частями Красной Армии в город вошли руководители советских организаций и в первый день была восстановлена советская власть в городе, наведен надлежащий порядок, восстановлено хозяйство города, вовлечены трудящиеся массы в активную работу по восстановлению города, разрушенного немецкими варварами.

Вступление в город частей Красной Армии и руководителей местной власти было незабываемой радостной встречей с освобожденным населением. Жители города группами выходили на улицы, со следами радости на глазах обнимали и целовали бойцов и командиров героической Красной Армии, называя их спасителями и освободителями, преподнося им цветы, свежие овощи, фрукты и воду.

Производственную активность масс, освободившихся из-под немецкого ига, можно охарактеризовать следующими данными: 5 августа силами местного населения, под руководством специалистов воинских частей были восстановлены 3 временных переправы через реку Оку и Орлик, расчищены все основные проезды и проходы для воинских частей. 8 августа в городе на восстановительных работах принимало участие свыше 7 тысяч человек. На 11 августа в городе восстановлены 3 хлебопекарни и открыты 3 столовых, заканчивается восстановление горводопровода, построены 5 переправ через реки Оку и Орлик, приступили к восстановлению двух деревянных капитальных мостов на реке Оке, установлено радио в нескольких местах города, развернулась активная работа по восстановлению электростанции, телефонизированы ряд советских учреждений, организована городская больница на 300 коек, 2 амбулатории, начали работать женская и детская консультации, организован один детский дом, приступили в работе 4 парикмахерских, работают два почтовых отделения, проводится большая работа по восстановлению железнодорожного узла и очистке города. Кроме этого, население города принимает активное участие по оказанию помощи инженерным частям Красной Армии. На всех этих работах ежедневно работает около 8 тысяч человек. Восстановительные работы продолжаются.

Секретарь Орловского ГК ВКП(б) Марков

ГАОО, фп. 52, оп. 2, д. 396, л. 11—12. Машинописная копия

* * *

Москва, ЦК ВКП (б) —
Заведующему организационно-инструкторским отделом
товарищу Шамберг

Из информационной записки.
О состоянии города Орла.

29 сентября 1943 г.

5 августа части Красной Армии освободили центр нашей области город Орел.

Вместе с передовыми частями Красной Армии вошли а город работники Обкома и Горкома ВКП(б), Облисполкома и Горсовета, Обкома и Горкома ВЛКСМ, руководители партийных и советских органов районов города.

Вступив в город, они развернули работу по восстановлению органов Советской власти, приведению в порядок городского хозяйства.

В ходе работы установлено, что немецко-фашистские войска нанесли городу тяжелые раны, причинив ему огромный материальный ущерб.

Разрушения, произведенные гитлеровскими войсками.

Установлено, что немецкие войска, начиная с 31 июля текущего года, планомерно и методично уничтожали город специально выделенными на то командами подрывников. Этими подрывными командами уничтожены все промышленные предприятия города и в их числе: завод № 5, завод им. Медведева, и завод № 9 наркомата среднего машиностроения, завод «Главпищемаша», обувная фабрика им. Коминтерна, пивоваренный завод, два хлебозавода, швейная, шпагатная, трикотажная и кондитерские фабрики, винный, водочный и асфальтовый заводы.

Взорваны и сожжены электростанция, машинно-тракторная мастерская, трамвайный парк вместе с вагонами, а электропроводка для трамвая по всей линия снята, 4 водонасосных станции с тремя водонапорными башнями, разрушены городской водопровод, два банно-прачечных комбината, типография «Труд», школы ФЗУ

трех заводов. Разрушена городская междугородная связь: телеграф, радиоузел, все почтовые отделения, воздушные и подземные линии связи, вплоть до уничтожения телеграфных столбов и подземного кабеля.

В городе взорваны два чугунных моста через реки Ока и Орлик и 6 деревянных мостов.

Уничтожены здания учебных заведений и культурных организаций: педагогического и учительского институтов, института усовершенствования учителей, педагогического училища, медицинской и музыкальной школ, индустриального и железнодорожного техникумов, 13 средних, 8 неполных средних и 9 начальных школ, 22 детских сада и 5 детдомов.

Уничтожены краеведческий музей, музей Тургенева, центральная библиотека им. Крупской, Тургеневская и Пушкинская библиотеки, 10 клубов, летний и зимний театры, 4 кинотеатра, среди которых отстроенный в 1940 году кинотеатр «Родина» — красавец и гордость города, цирк, дом пионеров, городской сад, детский парк культуры и отдыха и детская техническая станция.

Взорваны и приведены в негодность: областная больница имени МОПРа на 700 коек, городская больница имени Семашко на 250 коек, детская больница на 60 коек, три родильных дома на 200 коек, два детских туберкулезных санатория на 100 мест, детский нервный санаторий на 50 мест, тубдиспансер со стационаром на 50 мест, дом матери и ребенка на 20 мест, детский соматический санаторий на 40 мест, 8 детских яслей на 800 мест, 3 поликлиники с пропускной способностью на 300 тысяч человек в месяц, со всеми специальными отделами, 3 женских и детских консультаций с молочными кухнями, венерический диспансер, малярийная станция, 3 зубоврачебных кабинета с зубопротезными кабинетами, областной санбакинститут, станция переливания крови, 10 здравпунктов и станция скорой помощи.

Сожжены и превращены в груды щебня все крупные, многоэтажные дома, принадлежащие промышленным предприятиям, советским кооперативным и общественным организациям. В их числе здание обкома ВКП (б) и Облисполкома, Обкома ВЛКСМ, Облсуда, Госбанка, Горкома ВКП (б) и Горисполкома, двух гостиниц, 23 столовых, главного почтамта и многих других организаций.

Фашистские варвары разрушили железнодорожный узел Орел. Ими разрушены пассажирский и товарный вокзалы, железнодорожные пути подорваны в каждом стыке рельс, местами сожжены шпалы, взорваны железнодорожные мосты через реку Ока — Домнинский и Оптуховский и два моста на перегоне Мценск — Оптуха, все водопропускные трубы, все стрелочное хозяйство. Из технических средств уничтожены: паровозное депо, эстакада, углеподъемные краны, складские пути.

Полностью разрушена связь: селекторная, стрелочная, постанционная, автоблокировка, телеграфная, вплоть до уничтожения столбов. Уничтожено все хозяйство дистанции пути, кузница и мастерские, все путевые здания и материально-хозяйственной службы, весь жилой фонд, складские помещения, 66 паровозов разных серий.

Неслыханные зверства творили фашистские изверги над мирным населением города.

По неполным данным немцы убили я замучили свыше 11 000 человек из мирного населения. На территории аэродрома убито и замучено около 4000 человек, у здания тюрьмы 5000 человек, в районе деревни Кишкинка и Андриабужского леса убито и замучено более 2000 человек. Тысячи трупов обнаружены в районе кирпичного завода, в противотанковом рву, в Медведевском лесу, в районе леса Старая Гать, в окопах и траншеях около 2000 трупов мирных жителей. Много жителей города немцы потопили в реке Орлик.

В корпусах Орловской тюрьмы и во дворе ее, а также на площади, обнесенной колючей проволокой, немцы организовали лагерь военнопленных, в котором содержали кроме пленных и мирных жителей, арестованных органами жандармерии и гестапо. В этом лагере был создан невыносимый режим, в результате которого тысячи людей умерли с голода, сотни расстреляны.

В районе Некрасовского детдома в 7 км от Орла имелся лагерь гестапо. Вокруг этого лагеря обнаружены места массового расстрела.

Очевидцы показывают, что в этом лагере проводились ужасные пытки, вплоть до кастрирования людей.

Комендант гарнизона генерал-майор Гаманн за несколько дней до ухода из Орла издал специальный приказ, по которому все население от 14 до 55 лет подлежало явке в лагеря и оттуда угону в тыл.

Лица, не пожелавшие явиться добровольно, вылавливались и под силой оружия загонялись в лагеря, откуда угонялись в неизвестном направлении.

Вся женская молодежь через биржу труда отправлялась в Германию.

28 мая 1943 г., командующий Орловским административным округом генерал-майор Гаман издал приказ о том, чтобы женская молодежь, скрывающаяся в селах, вылавливалась органами полиции и стражи и под силой оружия направлялась в Германию.

За период оккупации города немцы угнали десятки тысяч горожан в фашистское рабство в Германию, среди которых более 20000 человек молодежи 1917-1926 гг. рождения.

Только за последние 5 дней до отступления из Орла отправлено в Германию 14 000 человек.

В результате массового, зверского истребления населения, арестов и пыток, смертности от голода и эпидемических заболеваний, принудительной отправки населения в Германию, произошло огромное снижение населения города.

Об этом говорит такой пример, что до оккупации в Орле было 114 тысяч человек, а сейчас насчитывается только около 30000.

В ноябре 1941 г. более 1000 тяжело раненых красноармейцев немцы разместили в больнице им. МОПРа. Их бросили в неотапливаемые комнаты и не оказывали никакой медицинской помощи. Белье и личные вещи отобрали.

Затем немцы начали умерщвление пленных голодом, давая им в день скудную порцию сои.

В результате ежедневно умирали десятки людей. «За всю свою многолетнюю практику я не видела такой потрясающей по размерам смертности — заявляет врач Жаворонкова, работавшая при немцах в так называемых «госпиталях».

В декабре больница буквально в несколько минут была очищена от русских для немецкого лазарета. Раненые и больные были выброшены на снег. Около 300 человек из них было переправлено в Орловскую психобольницу, где был госпиталь для пленных.

Здесь помещение также не отапливалось. Голод ежедневно уносил в могилу десятки людей. В пути многие замерзали. Также было и в лагере при тюрьме.

Жительницу Орла, Марию Травкину, больную за невыход на работу сажали в холодный подвал, ее брата подростка Ивана Травкина избивали только за то, что немцам казалось, что он медленно носил кирпичи; а когда он, простудившись, заболел воспалением легких, его больного заставляли работать наравне со взрослыми. За невыход на работу, независимо от причины, подвергали смертной казни. 16 января 1942 года в газете, издававшейся в Орле, напечатан такой приказ: «За невыполнение приказа местного коменданта о ежедневной явке на работу, что является саботажем, безработные Матвеев Алексей, Кочергин Иван и Ключников Дмитрий повешены 15-го января 1942 г. как саботажники.

При угоне населения из Орла в конце июля этого года немцы расстреливали не только всех тех, кто сопротивлялся или пытался убежать, скрыться в пути, но в тех, кого сами отпускали за марки. Так была убита 17-летняя Клавдия Суркова. По дороге она попросила солдата отпустить ее, пообещав за это марок.

Тот, взяв марки и предложив идти бегом, взметнул автомат и выстрелом в спину, убил девушку.

Работа партийных, советских и комсомольских организаций по восстановлению городского хозяйства.

За небольшой период времени, прошедший со дня изгнания немецко-фашистских оккупантов из города, партийные, советские и комсомольские организации провели значительную работу по восстановлению города.

Созданы и работают уличные комитеты. Трудящиеся города, под руководством партийных организаций приняли активное участие в строительстве мостов и переправ через Оку и Орлик, восстановлении военных объектов, очистке и уборке города от развалин, приведении в порядок улиц и дворов.

Бывали дни, когда на этих работах было занято 7-8 тысяч горожан.

Месяц упорного труда дал возможность в основном возродить нормальную жизнь в городе. Городские улицы очищены от обломков и кирпичей, восстановлена водопроводная сеть — городу дана вода, закончены работы по восстановлению одной машины электростанции, работает почта и телеграф, телефонная станция, радиоузел, 19 магазинов и 7 столовых с контингентом столующихся 6000 человек рабочих и служащих, 10 предприятий и 12 промартелей уже выпускают продукцию для фронта и населения.

Предприятия промкооперации в августе месяце дали продукции в н/ценах на 100 тысяч рублей.

В городе открыты 2 детских дома, 2 детских яслей, городская молочная кухня, готовятся к открытию школы. Ведутся работы по восстановлению городской бани, трамвая и жилого фонда.

Целый ряд примеров советского патриотизма проявляют рабочие в деле быстрейшего восстановления промышленных предприятий.

Рабочие кондитерской фабрики проявляют большую инициативу в изыскании необходимых стройматериалов и сырья для выпуска продукции.

ГАОО, ф. 52, о. 2, д. 523, л. 15-17

Свидетельство очевидцев...

О чем вопиют орловские камни.

(От военного корреспондента «Правды»)

Утром, когда багровое солнце только поднималось над задымленным городом, с передовыми частями мы въехали в Орел. Командир полка, первым ворвавшегося в Орел, гвардии майор Иван Васильевич Фролов и его заместитель майор Ермаков ехали впереди на усталых, лоснящихся от пота конях. Пехотинцы, с которых еще не схлынуло упоение только что отшумевшего боя, густо покрытые пылью и пороховой гарью, измученные, но счастливые, в просоленных потом гимнастерках шли, как на параде, четко отбивая шаг. Каждый из них в эту минуту заслуженно чувствовал себя героем.

Полк шел к центру Орла. Сколько сцен, трагических и радостных, патетических и забавных, сцен, которых никогда не забудешь, можно было наблюдать на пути полка, шагавшего по улицам только что освобожденного города. Пожилая женщина, державшая на руках большеголового с восковым личиком ребенка, улыбалась и плакала стоя на перекрестке. Девушки бросают под ноги бойцам цветы. Какая-то седая женщина в бурых лохмотьях, выбежав из калитки, несколько мгновений остолбенело глядела на проходящий полк, потом лицо ее озарилось радостью. Тут же на мостовой она упала на колени и часто-часто закрестилась на покосившийся купол взорванной немцами церкви. и мальчишки, целые стаи босоногих оборванных мальчишек с истощенными лицами, с не по-детски серьезными глазами шагали рядом с полком, с обожанием поглядывая на красноармейцев. Какая-то женщина в роговых очках, с виду учительница или врач, поставила на перекрестке стол, покрытый белоснежной скатертью, и предлагала красноармейцам воду. Бойцы жадно лили стакан за стаканом. и отовсюду звали зайти отдохнуть, предлагали постирать белье, починить одежду.

Пыль еще не затянула на тротуарах отпечатки немецких сапог, трупы врагов еще не успели убрать, а какие-то пареньки с багром ходили по улицам и сдирали немецкие бланки, вывески. Старик косой выскребал намалеванную на стене кинотеатра физиономию Гитлера. Кто-то уже успел сорвать со столбов все приказы немецкого коменданта.

Но следы фашистского пребывания страшны, и долго еще не заживут раны, нанесенные Орлу немецкими изуверами. В течение последних пяти дней с пресловутой немецкой педантичностью, по плану, данному, командованием, они взорвали гордость города — Дом культуры. Надвое разорвано взрывом здание городского театра. Не существует больше театра юного зрителя. Уничтожено новое, только что отстроенное перед войной, чудесное здание кино «Родина» и здания двух кино в рабочих районах Взорваны здания трех больниц, в том числе прекрасная городская больница, представлявшая собой целый лечебный комбинат. Взорваны или сожжены немцами при отступлении семь зданий яслей и детских очагов. В груду камней превращены здания редакций орловских газет, педагогического института, двух техникумов. Было зажжено и догорало при вступлении наших частей здание Центральной публичной библиотеки со всеми хранившимися в ней книжными сокровищами. Взорван храм Покрова и сожжена большая церковь на заокской стороне.

Ведя бой уже на улицах, немцы пытались зажечь краеведческий музей. Но молодежь погасила пожар и спасла половину здания.

Перед отступлением немцы развесили в городе плакат: «Объявление. Орел объявляется боевой зоной. Гражданское население должно немедленно покинуть город в западном направлении. Покиданию города в другом направлении будет воспрепятствовано силой оружия.

Мужчины в возрасте от 15 до 55 дет, способные носить оружие, будут как и раньше, задерживаться. Они избегут задержания только тогда, если немедленно явятся в лагерь военнопленных на Казарменной улице.

Каждое гражданское лицо, которое после наступления темноты будет встречено на улице будет расстреляно. Военный комендант генерал-майор Гаманн».

Орловцы не выполнили этого приказа, Люди, рискуя жизнью, пряталась по чердакам, подвалам и погребам. Никто не явился в комендатуру. и вот обозленные немцы принялись выжигать деревянные улочки рабочих окраин. Так они сожгли целиком Грузовую, Новосильскую и частично Московскую улицы. Но тут они встретили организованный отпор. Мы видели на углу Московской улицы труп немца с рассеченной топором головой. Поджигатель так и лежал с соломой в руке, а рядом с ним валялась банка бензина...

Есть старое русское выражение: камни вопиют. Закоптелые развалины Орла вопиют о мщении.

Б. ПОЛЕВОЙ.

Город Орел.

(«Правда» за 7 августа с. г.)

Белокаменный Мценск взорван. Глыбы кирпичей, сращённых извёсткой в массивы, навалены по обе стороны Зуши. Всё ценное повержено в прах. Усталыми муравьями приподнимаются и клонятся к земле между развалин люди в надежде что-то откопать. Только по окраинам уцелели деревянные домики, и народ в великой заботе снует по улицам.

Орел — это десятикратно умноженные развалины Мценска. Завихрение первозданного хаоса на месте вокзала и станционных путей, обрывки которых перевиваются, точно вытянутые жилы из развороченной туши. По нащупываемому плану улиц и по грандиозности развалин видно, как огромен был город и как он был красив. Немец рвал его минами замедленного действия. Всё время улицы сотрясались взрывами, и разрушения продолжались. Как и в Мценске, руины центра опоясаны в Орле уцелевшими пригородами. Город превратился в растянутое кольцо деревянных слобод, которое надето на кладбище каменной крошки.

Шоссе Орёл—Карачев являет собой наглядный образец той новой разрушительной фазы, в какую война вступила с момента прорыва на Зуше. Через каждые полкилометра — воронки си разрывов мин и бомб. Надо спускаться с шоссе, объезжать воронки. Сотни таких объездов сливаются в конце концов в особую дорогу обок с полотном шоссе. Сквозь купель рыже-зелёной пыли на минуту выглянет пепелище деревни, и снова всё застилает неодолимая стихия пыли, намолотой войсками, на этих импровизированных дорогах рядом с шоссе, которое выведено из строя, умерщвлено войной.

Так, по пути отступления немца, по пути смерти въезжаешь в город Карачев.

Константин Федин.

Несколько населенных пунктов. (Записки 1943 года)

* * *

Да, я въехал в Орел утром 5 августа. Представьте себе картину: светает, кругом еще горят дома, наши орудия и танки вступают в город — они покрыты цветами, из громкоговорителя несутся звуки «Священной войны», старухи и дети бегут среди солдат, суют им в руки цветы, целуют их. Кое-где еще продолжается перестрелка. Я запомнил старую женщину. Она стояла на углу Пушкинской улицы и крестилась, а по ее морщинистому лицу текли слезы. Другая пожилая женщина, образованная, судя по разговору, подбежала ко мне, протянула цветы и, обняв меня за шею, говорила, говорила, говорила без конца. Из-за шума вокруг я не мог расслышать, что она говорит, понял только, что о сыне, который в Красной Армии».

Прошло лишь пять дней после освобождения Орла, однако органы советской власти были уже полностью в нем восстановлены. Большинство административных зданий немцы уничтожили, но в небольшом доме в переулке обосновался в качестве председателя Исполкома областного совета М. П. Ромашов — командир местных партизан, Герой Советского Союза. Он мог многое рассказать о партизанской войне — о схватках с карательными отрядами, об освобождении партизанами населения, которое угоняли на Запад. Партизаны убивали немецких конвойных, и люди разбегались по лесам.

Среди населения Орла проводилась проверка. Особенно должны были отчитываться члены партии о своем поведении в течение двадцати месяцев немецкой оккупации. Орел был захвачен 2 октября 1941 г. танками Гудериана настолько внезапно, что многие были застигнуты врасплох и не успели уйти. На столе у Ромашова я видел заявление, написанное малограмотной женщиной, которая сообщала, что она — член партии, оказалась запертой здесь с двумя детьми 2 октября и, чтобы обеспечить существование себе и детям, вынуждена была пойти работать уборщицей в немецкое учреждение.

У большого кирпичного здания орловской тюрьмы из рва выкапывали трупы. Издали они казались мягкими зеленовато-коричневыми тряпичными куклами — их складывали возле рва, откуда их извлекали. Два представителя советских властей сортировали черепа — некоторые были с пулевыми отверстиями в затылке, другие без таких отверстий. Из рва шел едкий, застоявшийся смрад. Выкопали 200 трупов, но, судя по длине и глубине рва, там находилось по крайней мере еще 5 тыс. трупов. Некоторые «образчики» были трупами женщин, но большинство — мужчин. Половину составляли советские военнопленные, умершие от голода и различных болезней. Остальные были солдаты или гражданские лица, которых убивали выстрелом в затылок. Казни совершались в 10 утра по вторникам и пятницам. Взвод гестаповцев, производивший расстрелы, методично появлялся в тюрьме два раза в неделю. Помимо этих, много других людей было убито в Орле. Некоторых публично вешали как «партизан» на городской площади.

Находясь в Орле, я как-то посетил очаровательный старинный дом с классическими колоннами и запущенным садом. Дом этот когда-то принадлежал родственнику Тургенева. Сам Тургенев здесь часто бывал, и,

очевидно, именно этот дом он имел в виду, когда писал «Дворянское гнездо». Все здесь, наверное, осталось так, как было в 40-е годы прошлого века.

В доме помещался музей Тургенева, и я беседовал со стариком смотрителем. Он три месяца просидел в гестаповской тюрьме и слышал залпы расстрелов утром по вторникам и пятницам. Оба его помощника по музею были расстреляны как лица, «подозреваемые в принадлежности к коммунистам».

Старик (его фамилия Фомин) рассказал о страшном голоде в Орле. Длительное время населению вообще не выдавали никакого продовольствия, даже мизерного хлебного пайка. Проходя по улицам зимой 1941/42 г., люди спотыкались о тела упавших и тут же умерших. В ту зиму он с женой с большим трудом меняли свои пожитки на картофель и свеклу. Позже людям помогали выжить их огороды.

Фомин рассказал, что немцы забрали 10 тыс. томов из Тургеневской библиотеки, а многие другие экспонаты, например дробовик Тургенева, были просто украдены. Слава богу, говорил он, хоть дом уцелел. Дом Тургенева в Спасском-Лутовинове — между Орлом и Мценском — сгорел дотла.

Однажды вечером, когда звездное небо окрасилось на западе, в сторону Карачева, красным заревом горящих деревень, я повстречал в горсовете странную пару — местного врача и местного священника.

Доктор Протопопов, с маленькой бородкой и в пенсне, напоминавший чеховский персонаж, рассказывал, как, несмотря ни на что, ему удавалось лечить больных и раненых советских военнопленных. Они находились в кошмарном состоянии — голодные и запущенные. Лишь он и несколько преданных помощников пытались хоть немного облегчить их участь, собирая продовольствие среди местных жителей — хотя тем мало было чем делиться — и потихоньку пронося его в больницу. Некоторых тяжело больных пленных немцы в самые морозы решили перебросить на санях в другую больницу, за много километров. Русский персонал тщетно протестовал. Постарались как можно больше людей укутать в одеяла. Но почти половина умерла во время переезда. Как он слышал, эта другая «больница» мало чем отличалась от лагеря смерти.

Священник — старик 72 лет, в грязной одежде, совсем глухой, с седой бородой и крестом на серебряной цепи, сказал, что многие русские работали на немцев потому, что иначе умерли бы от голода. Ему разрешали посещать русских военнопленных. Их морили голодом. Иногда за один день умирало 20, 30 и даже 40 человек. Однако после Сталинграда немцы стали кормить их немного лучше, а затем начали уговаривать вступать в «русскую освободительную армию».

Отец Иван рассказал, что в какой-то мере немцы поддерживали церковь — в этом заключался один из элементов их антикоммунистической политики. Но в действительности именно церкви неофициально создали «кружки взаимной помощи», чтобы помогать самым бедным и оказывать посильную поддержку военнопленным. Священник сказал, что «в силу обстоятельств» он перестал отправлять функции деревенского священника в 1929 г. Когда пришли немцы, он подумал, что может помочь делу России, если снова пойдет служить в церковь. «Вокруг меня образовалась группа верующих, и нам дали церковь. Должен сказать, что при немцах церкви в Орле процветали, но они превратились, чего немцы не ожидали, в активные центры русского национального самосознания». Однако человек, которому немецкое командование поручило надзирать за церквами, оказался не епископом, как, естественно, многие ожидали, а просто гражданским чиновником по фамилии Константинов, из русских белоэмигрантов. Таким образом, церкви были лишены всякой самостоятельности, и даже резиновые печати каждой из них хранились под замком в столе у Константинова. Это казалось отцу Ивану особенно возмутительным. Его непосредственным начальством был отец Кутепов, служивший в церкви, которая была гораздо больше. Отец Кутепов сказал отцу Ивану, чтобы он никогда не упоминал московского митрополита Сергия и молился только за одобренного немцами митрополита Серафима, находившегося в Берлине.

«Мне это не нравилось,— заявил отец Иван,— и я не упоминал ни того, ни другого. Да, церкви были переполнены; в Орле их было пять...»

Священника, конечно, немцы ввели в заблуждение особенно тем, что разрешили открыть церкви, закрытые пятнадцать или более лет. Но какую цель имела такая «церковная политика» немцев в отношении людей, которых они все равно собирались уморить голодом? Может быть, они хотели посеять как можно большее смятение в умах русских? Любопытно, что церкви стали центрами «русицизма» вопреки ожиданиям немцев, что церкви превратятся в центры антисоветской пропаганды.

В Орле во время его почти двухлетней немецкой оккупации действовали и еще некоторые странные личности. Учебные заведения (кроме нескольких начальных школ и школы малолетних шпионов, вроде той, о какой я уже слышал в Харькове) были закрыты. Молодежь, избалованная советской властью, была особенно озлоблена. Учителям, даже из закрытых школ, приказали посещать лекции, которые читал по-русски со странным

акцентом человек, называвший себя Октаном. Его лекции именовались «Курс педагогической переподготовки». Октан, кроме того, редактировал в Орле газету на русском языке «Речь», в которой пропагандировались основные положения его лекций, а именно: «Русские от природы не обладают творческими способностями и должны подчиняться приказам других», «Пересмотр исторического прошлого русских», «Каким должен быть ариец». В своей газете он проповедовал «полный пересмотр культурных ценностей»; Толстого объявил ничего не стоящим писателем; русскую музыку принижал, а Вагнера провозглашал величайшим музыкальным гением всех времен. Нет нужды говорить, что не все преподаватели были «приглашены» на лекции Октана. Многих арестовали, а другие скрылись.

Общее впечатление было таково, что в дни своих побед 1941—1942 гг. немцы еще имели в своем распоряжении сколько-то белогвардейских авантюристов и наемников, согласных выполнять какую-то, хотя еще не вполне определившуюся роль в деле германизации таких чисто русских районов, как город Орел.

А вот еще один дикий факт: в Орле искони жили люди, которые были немцами по происхождению. Их послали в Лодзь для проверки крови, чтобы установить, являются ли они настоящими арийцами.

Александр Верт.
Россия в войне 1941-1945

Орловский район

АКТ

1944 года 28 декабря, комиссия при исполкоме Орловского райсовета Орловской области по расследованию фактов злодеяний, нанесенных немецко-фашистскими захватчиками на временно оккупированной территории Орловского района в составе: председатель комиссии — председатель исполкома райсовета Васин Степан Семенович, члены: секретарь РК ВКП (б) Умников Григорий Иванович, начальник РО НКВД Анохин Александр Иосифович, составили настоящий акт о том, что немецко-фашистские войска оккупировали территорию Орловского района 3 октября 1941 г. Время оккупации продолжалось до 5 августа 1943 года.

После освобождения Орловского района от немецко-фашистских захватчиков, в районную комиссию по расследованию фактов злодеяний, поступили ряд заявлений от граждан района о злодеяниях немецко-фашистских захватчиков над мирными гражданами и военнопленными.

За указанное время по заданию и приказам немецкого командования на территории Орловского района истребили, казнили и угнали в немецкое рабство советских граждан.

Зверство и истребление людей немецко-фашистскими властями характеризуется следующими действиями:

Сорокин Василий Иванович 1924 г. р. и Шельменков Максим Ильич 1914 г. р., проживавших в колхозе «РККА» Сабуровского с/с были расстреляны за отказ отступления с немцами.

Погибло военнопленных от истощения и издевательств на территории Сабуровского с/с в количестве 85 человек и Образцовского с/с 27 человек.

Фомина Роза Андреевна 1925 г. р. и Бабенкова Валентина Николаевна 1922 г. р., проживавшие в колхозе «Свобода» Овсянниковского с/с были взяты под предлогом на работу, но вместо работы завезены в лес, изнасилованы, а потом расстреляны.

Борхоменко Николай Васильевич 1926 г. р., проживавший в колхозе им. Кагановича Овсянниковского с/с, подвергался аресту и после был повешен.

Подвергались избиению Ноздрина Дарья Ильинична 1912 г. р. и Ноздрин Семен Прокофьевич 1899 г. р., проживавшие в колхозе «Передовик» Ст.-Колодезского с/с.

Ашихмин Федор Семенович 1896 г. р., проживавший в колхозе имени Молотова Сретенского с/с был арестован, а на следующий день застрелен.

Никитин Александр Петрович 1911 г. р., проживавший в колхозе «Седьмой съезд Советов» Сретенского с/с был расстрелян, как партизан.

Таким образом, с 3 октября 1941 года по 5 августа 1943 года немецкими властями было повешено и расстреляно 15 человек, умерло после истязаний и пыток 1 человек, убито бомбами и снарядами 5 человек, погибло военнопленных 112 человек, подверглись арестам и побоям 6 человек.

Немецко-фашистское командование насильно угнало советских граждан на каторжные работы в немецко-фашистское рабство в количестве 1034 человека.

Настоящий акт составлен для предоставления в областную комиссию Орловского областного Совета депутатов для расследования и привлечения виновных к ответственности за всех граждан Орловского района, расстрелянных, замученных и угнанных на каторжные работы в немецкое рабство немецко-фашистскими захватчиками.

Председатель комиссии (Васин)

Члены: Умников, Анохин

ГАОО, ф. 691, оп. 1, д. 130, л. 15

Покровский район

АКТ

15 ноября 1944 года

Районной комиссии по установлению и расследованию злодеяний немецко-фашистских захватчиков в период временной оккупации Покровского района Орловской области.

Районная комиссия в составе: председателя исполкома Покровского райсовета депутатов трудящихся Супонева Ивана Митрофановича — председателя комиссии, члены комиссии: секретарь РК ВКП (б) т. Назаров Владимир Федотович, начальник Покровского РО НКГБ — т. Архипов Андрей Михайлович, секретарь районной комиссии т. Соболева Пелагея Ивановна рассмотрев заявления граждан и акты общественных организаций, показания очевидцев и свидетелей злодеяний немецко-фашистских варваров, совершенных ими в период временной оккупации Покровского района, считать документально установленным, что с первых дней декабря 1941 года по 16 февраля 1943 года периода временной оккупации Покровского района, немецко-фашистские захватчики создали чудовищную систему злодеяний к мирным советским гражданам.

Не исключая стариков, женщин, детей, оккупированные селения Покровского района немецкие захватчики считали лагерями военнопленных (л.315).

С первых же дней оккупации населенных пунктов, гитлеровцы установили широкий круг подозреваемых граждан, неблагонадежных и граждан, подлежащих угону в Германию (л.315).

В селе Вязоватое Вышнее-Туровецкого с/с, в подвале были заживо замурованы колхозник Проскурин Тихон Яковлевич, инвалид труда и его жена — Проскурина Зоя Гавриловна с двухлетним ребенком, только за то, что они были заподозрены в сочувствии к партизанам.

В селе Перехожее Липовецкого с/с были расстреляны 15 человек колхозников в подозрении сочувствия к своей Родине и в повреждении телефонной связи.

В селе Трудки Верхнее-Туровецкого с/с, была обнаружена могила расстрелянной колхозной молодежи, в количестве 10 человек, которые были расстреляны за то, что были молодые советские граждане.

В селе Отрадное Покровского с/с были повешены под окнами своей хаты колхозники: Афанасьев Александр Максимович и два других колхозника, только за то, что они подозревались в связи с партизанами, трупы которых висели под окнами насколько дней.

В деревне Менделеева Ретинского с/с были расстреляны 5 человек колхозников: Лапочкин Егор Иванович, Гостев Иван Тимофеевич, Норкин Иван Павлович, Стефанов Андрей Алексеевич, колхозница Стефанова Наталья Егоровна за то, что они сочувственно выражались о Советской власти и Красной Армии.

За период временной оккупации Покровского района немецко-фашистские варвары расстреляли 94 человека, повесили 3 человека, угнали в Германию 1497 мирных граждан.

Конкретные организаторы и исполнители данных злодеяний установлены: немецкий комендант Рудольф Зимбер, немецкий комендант Вили Лаузье, немецкий комендант Вили Шпейнепп, немецкий комендант Отто Эмберг, немецкий комендант Фририх Энгус.

Приложение: акты общественных организаций.

Подписи: Председатель районной комиссии Супонев. Члены комиссии: Секретарь РК ВКП (б) Назаров Начальник Покровского РО НКГБ Архипов Секретарь районной комиссии Соболева

ГАОО, ф. 691, оп. 1, д. 142, л.315

* * *

ВКП (б) Орловский обл. комитет

22 февраля 1943 г.

Зав. оргинструкторским отделом ЦК ВКП (б) т. Шамбергу

Информационная записка № 3

О Покровском районе Орловской области.

Красная Армия райцентр Покровского района и 4 с/с освободила 15.02.1943 г., остальные 9 с/с — 19.02.1943 г.

Всего в районе 13 с/с и 92 колхоза.

Районное руководство к месту работы прибыло 17.02.1943 г.

По мере освобождения с/с и населенных пунктов, райком ВКП (б) проводит регистрацию коммунистов и комсомольцев. На 20.02.1943 г. зарегистрировано 48 человек. Из них 32 оставались по заданию РК ВКП (Б) в подполье. С ними поддерживалась связь.

16 — без задания, некоторые из них работали старостами.

... в районе бургомистром был Гордеев А. Е., б/п, крестьянин, по профессии — мельник, сбежал с немцами. Нач. зем. управы работала Зубкова А. И. — самовольно осталась, арестована органами НКВД.

...Весь хлеб урожая 1942 г. немцы обмолотили и вывезли. Крестьянам дали по 1 центнеру на едока снопами. Молоко немцы брали с каждой коровы по 2 л ежедневно. При отступлении немцы всех лошадей, коров и 1000 человек мужчин угнали из района к себе в тыл.

Состояние райцентра.

Сожжено 25 домов, райбольница, средняя школа на 200 мест. Всего по району сожжено 9 населенных пунктов, 1 поселок, 35 школ, 3 усадьбы МТС, 2 спиртзавода.

Немцы расстреляли 180 человек (14 кол-в).

ГАОО, фп. 52, оп. 2, д. 553, л. 2-3

* * *

О режиме

В каждой деревне был немецкий комендант, без разрешения которого нельзя было отлучаться из деревни. Хождение ночью запрещено. За нарушение — расстрел.

Все население было взято на учет, дома занумерованы. На каждую семью составлен список с описанием возраста и наличия имущества (скот, постройки).

На работу назначал староста по требованию коменданта и за невыход на работу 1-й раз сажали в подвал на несколько дней, 2-й раз подвергали поркам розгами от 10-25 ударов. А гр-на д. Липовец Петра Семеновича за женитьбу без разрешения коменданта выдрали розгами 25 ударов.

О торговле

В райцентре немцами был открыт 1 магазин. Главным товаром были кресты. Маленький крест стоил 8 руб., а побольше — 15 руб. Кресты продавались на деньги советские и немецкие и на обмен — масло, яйца. За 1 год немцы в этот магазин завезли 2 раза соль. Выдавали её населению по 100 г. на человека.

Бургомистр к годовщине немецкой оккупации открыл базар ... Но базар не работал. Крестьяне возить с/х продукты боялись.

О фашистской пропаганде

Немцы методами лжи и провокаций всячески скрывали от населения истинное положение на фронтах.

О Красной Армии населению они говорили: «...что армия разбита и русским капут. 10 млн. убито, 15 млн. у них в плену». А когда Красная Армия стала вести наступление, немцы разъясняли населению, что ведет наступление не русская армия, а армия Северо-Африканская. Что Германия войну с Россией не ведет, т. к. её армия полностью разбита, а с США и Англией...

ГАОО, фп. 52, оп. 2, д. 553, л. 3

* * *

Из докладной записки Орловского обкома секретарю ЦК ВКП (б) Маленкову 3.04.1943 г.

В Покровском районе был организован уезд. Он делился на 11 волостей. В уезде было 2 коменданта — военный и с/х штата. Земельное управление возглавлял с/х комендант — немец Бауэр. Постоянно жил в Кромах и назывался окружным. Работали более 130 старост, 11 старшин, 150 полицейских и около 400 других служа-

щих. В январе 1943 г. Орловское губернское управление издало приказ о назначении на 50 домов полицейского. Немцы провели перепись населения, а в отдельных деревнях — регистрацию паспортов, выдавали временные удостоверения на немецком и русском языках. Передвижение по территории района без пропусков военного коменданта запрещалось. Пропуска требовали даже при поездках на мельницу. В города Орел и Курск пропуска не выдавались, кроме случаев выезда по службе должностных лиц. Проверкой пропусков занимались старосты и полицейские. Время хождения граждан по деревне было установлено с 5-7 часов утра до 17-21 часа вечера. К нарушителям применялись меры вплоть до расстрела.

... Населению запрещалось убивать скот. Убитый скот немцы отбирали, а виновных сажали в подвал на несколько дней. Продавать и покупать друг у друга разрешалось комендантом сельхозштаба.

На временно оккупированной территории немцы создали сеть лагерей для гражданского населения, куда сгоняли мирных жителей за малейшие проступки. А с целью создания в лагерях невыносимых условий для сгоняемого туда населения, 1-й офицер генштаба фон Дуффгенг 5 января 1943 г. в препроводительном документе к инструкции о порядке судопроизводства для гражданского населения указал, что для организации лагерей *достаточно одного сарая и охраны.*

ГАОО, фп. 52, оп. 2, д. 553, л. 14-15

Русско-Бродский район

АКТ

1944 года, ноября 3-го дня, комиссия в составе председателя исполкома Русско-Бродского Совета депутатов т. Глебова А. Р., членов: секретаря РК ВКП (б) Севостьянова Е. М., врача Русско-Бродской райбольницы т. Маркун В. И., зав. районной сберкассы Сапрыкиной К. И. и председателя райплана исполкома райсовета депутата Козьмина М. М. составили настоящий акт о выявленных злодеяниях и зверствах, учиненных над гражданами СССР немецко-фашистскими захватчиками по Русско-Бродскому району Орловской области.

Заявлениями граждан и свидетельскими показаниями установлены следующие факты злодеяний и зверств:

Немецко-фашистские людоеды — как только появились на территории района, так сразу стали схватывать мирных жителей на дорогах и тут же без всякой причины убивали их на месте. Таким образом были расстреляны гр. Черных Василий Федорович, Фокин Филипп Никитович, Дудкин Федор Лаврентьевич из Рождественского *с/с нашего района. Граждане работали на оборонных работах и по окончании их возвращались домой,* но были схвачены немецкими военнослужащими и расстреляны как партизаны.

Не редки были случаи, когда немецкие солдаты врывались в дома мирных граждан и тут же расстреливали ни в чем неповинных стариков, женщин и детей. Так были расстреляны братья Кирилловы Иван и Николай Васильевич из Троицкого с/с.

Особо жестоко расправились немецкие изверги над мирными гражданами в первые дни своего прихода на территорию нашего района. Чтобы испугать все население, в селе Русский Брод повесили на телеграфном столбе Горностаева Сергея Тихоновича. Кроме того, еще расстреляли 9 человек и в течение 7 дней никому не разрешали хоронить их.

В момент отступления немецкие войска также вымещали свою злобу над мирными людьми нашего района. Они сознательно вели огонь из всех видов оружия по деревням и селам, где находилось мирное население. Они бросали гранаты в подвалы, где прятались мирные граждане, а 25 декабря 1941 года в колхозе «Луч революции» Ровнецкого с/с они сожгли живьем вместе с домом гражданку Ивашеву Анну Матвеевну — старушку 70 лет.

Кроме того, с января 1942 г. по июль 1943 г. наш район был прифронтовым, немецко-фашистские пираты подвергали наш район арт. обстрелам и воздушным бомбардировкам. Особенно интенсивной была бомбардировка села Русский Брод 5 и 6 мая 1943 года, в ней участвовали более 100 немецких самолетов.

За время оккупации было расстреляно 53 человека, повешено 1 человек, погибло от бомб и снарядов — 42 человека, убито военнопленных 2 человека, а всего погибло по району 97 человек.

О чем и составлен настоящий акт.

Подписи: Председатель районной комиссии Глебов.

Члены комиссии Маркун, Сапрыкина, Козьмин.

ГАОО, ф. 691, оп. 1, д. 150, л. 3(об)

Свердловский район

АКТ

1944 года, ноября 28 дня

Районной комиссии Свердловского района Орловской области — председатель исполкома райсовета Михайлов Георгий Михайлович, Михеев Андрей Никитович, — секретарь РК ВКП (б) начальник РО НКВД Канунников Борис Павлович, составили настоящий акт о зверствах и злодеяниях немецко-фашистских захватчиков и их сообщников на территории Свердловского района за время оккупации — 21 месяц, т. е. с 3 ноября 1941 года по 1 августа 1943 года. Немецкие захватчики, вступив на территорию Свердловского района, в первую очередь начали производить зверскую расправу над мирным населением, проживающим на территории Свердловского района, как-то: повешение, расстрел, грабили и отбирали имущество у населения.

1. В с. Никольское 9 мая 1942 года немецкая полевая жандармерия «КОРНК-45» во главе с немецким лейтенантом Римбергом учинили зверскую расправу над гражданами с. Никольское — взяли из дома и расстреляли: Аксенова Алексея Трофимовича, б/п 1888 г. р., орденоносца, директора школы, Королева Михаила Игнатовича 1906 г. р., заведующего маслозаводом, Ракитенкову Дарью Прохоровну 1898 г. р., зам председателя колхоза, Горченкова Павла Матвеевича 1915 г. р., механика, Иванцова Якова Григорьевича 1905 г. р., колхозника, Коломенцева Филиппа Васильевича 1905 г. р., колхозника, Бармина Александра Васильевича 1905 г. р., председателя сельпо, Бирюкова Григория Никифоровича 1898 г. р., председателя колхоза, Тишина Ивана Егоровича 1887 г. р., председателя колхоза, Хрящикова Петра Ивановича 1888 г. р., зоотехника, Бардина Ивана Яковлевича 1906 г. р., секретаря с/с, Симонова Николая Николаевича 1908 г. р., агронома, Илюшина Якова Герасимовича 1889 г. р., садовода, Алексеева Федора Егоровича 1904 г. р., председателя колхоза.

2. На территории д. Домнино Богородицкого с/с по указанию местного коменданта лейтенанта Римберга группой немецких солдат взято 4 человека военнопленных (адреса, фамилии — не установлены). Бежавшие из немецкого лагеря, были схвачены и насильно втащены в сарай, где по приказу коменданта немецкие солдаты расстреляли всех четырех человек. Эти трупы четыре дня пролежали и к ним никому не разрешали подходить. Только 2 ноября 1942 года трупы были отвезены на кладбище Романовым Г. Е. в д. Домнино, где и похоронены.

3. Кошелевский с/с, д. Козьминское были расстреляны: Клушин Козьма Данилович 1900 г. р., член ВКП (б), председатель колхоза, Чесноков Василий Герасимович 1899 г. р., член ВКП (б), председатель колхоза, Чесноков Иван Васильевич 1918 г. р., член ВЛКСМ, бригадир колхоза, Карпов Павел Иванович 1905 г. р., член ВКП (б), председатель колхоза, Ершов Сергей Федотович 1900 г. р., председатель колхоза.

В дом Талатынова Андрея Сидоровича немецкие палачи Римберг и Шахов бросили несколько гранат, убили старика Талатынова Сидора Егоровича 1872 г. р., старушку Талатынову Ольгу Силаевну 1873 г. р., раненых и выбегавших на улицу расстреляли — Талатынова Кима Андреевича 1925 г. р., Гришаева Ефтея Семеновича 1905 г. р., Лысина Василия Васильевича и таким образом уничтожили всю семью Талатыновых.

4. На территории Преображенского с/с в ноябре 1941 года, немцы повесили председателя колхоза Вострухина Иллариона 1893 г. р., члена ВКП (б) и его сына 17-летнего Вострухина Максима Илларионовича. Расстреляли Власова Алексея Васильевича 1923 г. р., Дородных Матвея Никитовича 1919 г. р., члена ВЛКСМ.

5. Отступая, немецкие захватчики расстреливали граждан, которые не хотели ехать с немецкими захватчиками.

Таким образом, за период временной оккупации нашего района немецкие палачи повесили 5 человек, расстреляли 52 человека, угнали в Германию на каторжные работы 610 человек.

Все вышеперечисленные факты подтверждаются свидетельскими показаниями граждан Свердловского района и актами, списками, составленными сельскими комиссиями.

Акты к спискам расстрелянных, повешенных, угнанных в Германию, прилагаются.

Подпись: председатель РИК совета депутатов Михайлов.

ГАОО, ф. 691, оп. 1, д. 157, л. 4

Сосковский район

АКТ

1944 года, октября, 28 дня

Комиссия при исполкоме Сосковского района Советов депутатов трудящихся Орловской области по расследованию фактов зверств и злодеяний немецко-фашистских властей на временно оккупированной территории Сосковского района в составе: председателя комиссии т. Понуровского П. А., членов: Сулоцкого И. К., Соловых Г. Я., Безлюдной В. В., Меркуловой Н. А., произвела проверку и расследование зверств немецкой власти над мирными жителями.

Проверкой установлено: немецко-фашистские власти оккупировали территорию Сосковского района 4 октября 1941 года, и временная оккупация продолжалась до 11 августа 1943 года. За указанное время по заданию и приказам немецкого командования, под непосредственным исполнением сельхозкоменданта Темпеля.

Коварные зверства немецко-фашистских властей характеризуются следующим: только за незначительный промежуток времени с февраля 1942 г. по июнь 1942 г. немецкими властями было расстреляно и замучено 23 члена партии, а всего замучено, казнено и уничтожено 134 человека.

Немецко-фашистское командование, думая ослабить тыл и фронт нашей Родины, поставило цель насильственного угнания советских граждан в немецко-фашистское рабство.

По заданию немецкого командования, под непосредственным исполнителем немецким сельхозкоменданта обер-лейтенанта Темпеля и лейтенанта Легенза отправлено на каторжные работы в Германию 870 человек передовой советской молодежи, главным образом, в возрасте от 16 до 45 лет.

Граждане Сосковского района не желали покидать свой родной край.

В июле 1943 года немецкие солдаты предложили комсомольцу Панину Федору (с. Людское) 1922 г. р. идти на сборный пункт для отправки в Германию. Панин сделал попытку убежать, но немецкие солдаты заметили это и дали очередь из автоматов в спину Панина. Панин был смертельно ранен, но еще жив. Немцы подошли к нему и зарыли в землю заживо (л. 1).

Женщине пос. Троицкий Рябиновой Д. (27 лет) так же было предложено идти на сборный пункт для отправки в Германию. Рябинина спряталась в подвал. Немцы заметили это, бросили туда гранату, и она погибла от взрыва.

Женщина д. Самохвалово Мамонова 32 лет категорически отказалась покинуть свой дом и ехать в Германию. Немецкий палач отрубил ей голову. Женщина из этой же деревни Журавлева Татьяна Павловна 36 лет категорически отказалась ехать в Германию. Немцы замучили Журавлеву 4.8.43, исколов ее штыками на груди и спине.

Настоящий акт представлен Областной комиссии по расследованию злодеяний и привлечения виновных к ответственности за всех граждан Сосковского района казненных, замученных и угнанных на каторжные работы в немецкое рабство немецко-фашистскими палачами.

Подписи председателя комиссии Понуровский
и члены Сулоцкий, Соловых, Безлюдная, Меркулова.

ГАОО, ф. 69, оп. 1, д. 172, л. 1-2

Тельченский район

АКТ

1944 года ноября 15 дня Тельченская районная комиссия Орловской области по установлению злодеяний, причиненных немецкими оккупантами на территории Тельченского района, в составе: председателя комиссии, председателя райсовета депутатов Столярова Петра Алексеевича, членов комиссии секретаря РК ВКП (б) Жукова Федора Емельяновича и начальника РО НКВД Маслакова Дмитрия Лазаревича составили настоящий акт о нижеследующем.

За период немецко-фашистской оккупации Тельченского района с 10 октября 1941 г. по 2 августа 1943 г., немецкие мерзавцы учинили неслыханные зверства и злодеяния над мирными ни в чем невиновными советскими гражданами Тельченского района.

По приказу немецкого коменданта генерала Гудериана население части

Тельченского с/с, Глазуновского, Миновского, Калиневского и Аникановского с/с в количестве 3900 человек были выгнаны из своих домов без одежды и пищи.

При выселении советских граждан немецкими оккупантами совершались массовые побои и расстрелы женщин, детей и стариков, которые не могли двигаться самостоятельно.

Ворвавшись в Тельченский район, немецко-фашистские захватчики установили здесь свои фашистские порядки согласно которым:

а) Советские граждане были лишены всех свобод, предусматриваемых советским законом. Немецкая военная комендатура, находившаяся в с. Тельчье, насильно толпами гоняла советских граждан на разные немецкие каторжные работы, в особенно по укреплению немецкой обороны вдоль р. Ока и Зуша.

б) Немецкая сельхозкомендатура, находившаяся в с. Тельчье, занималась повальными грабежами и обысками, отбирала у советских людей хлеб, скот, шерсть, молоко, яйца и домашние вещи.

в) В д. Дубовой был установлен штаб полевой немецкой жандармерии, поддерживающей немецко-фашистский режим, учинявший пытки и зверства над советскими людьми (л. 308).

г) Советские люди были пронумерованы как скот и обязаны были носить на руках повязки с обозначениями номера и названия деревни. Без этих повязок запрещалось выходить из дому.

д) Передвижение из деревни в деревню мирных жителей, без номерного пропуска, запрещалось под страхом расстрела.

е) Вместо культуры немцами был устроен похабный разврат, пьяные оргии, куда силой загонялись советские девушки и женщины.

Непокорные подвергались расстрелу и телесным наказаниям, избиениям прикладами, палками, плетью, бросались в подвал. Так в деревне Савенково немцами до полусмерти замучен, а потом расстрелян колхозник Крысин Константин Иванович за то, что он вступился на защиту своей 17 летней свояченицы, которую немецкий офицер пытался изнасиловать.

Старик 67 лет из колхоза Революция Миновского с/с Жигачев Константин Филиппович, больной, не могущий передвигаться, немецкими насильниками был снят с печки, завернут в веретья, зимой в одном белье брошен в сани, свезен за деревню и там расстрелян.

Гражданка колхоза Шашкино Миновского с/с Ланцева Матрена Трофимовна 1910 г. р. расстреляна за то, что она пришла на свое место жительства в родной дом за продуктами питания (л. 308).

Гражданка из колхоза Красный Колодец Тельченского с/с Николаева Надежда Александровна была расстреляна за то, что пришла забрать свою корову. Четверо ее детей умерли с голода.

Гражданка и колхоза им. Медведева Аникановского с/с Семенова Пелагея Семеновна 1907 г. р. была расстреляна совместно со своими детьми: дочь Валя — 13 лет, сын Шура — 10 лет за то, что у немецких солдат якобы пропали какие-то вещи.

За отказ от поездки в немецкое рабство, немецкие палачи расстреляли Бачурина Григория Тимофеевича — колхозника колхоза Вороново Миновского с/с, Варвару Васильевну Кузьмину и ее дочь Веру Антоновну.

Заподозрив в связи с партизанами 8 ноября 1941 года, немцы повесили 2-х братьев — Родина Василия Ивановича рождения 1912 и Ивана Ивановича рождения 1910 года — граждан колхоза Сталинский Путь Андриановского с/с.

Выгнанные немцами советские граждане из деревни Верхнее Ущерево Калинеевского с/с скрывались от немцев в оврагах, кустах, скирдах соломы. До смерти замерзли 9 человек, в том числе замерз 6 месячный ребенок на руках матери — Минаевой Марии Семеновны.

В итоге немецкие изверги по району расстреляли стариков, женщин и детей 100 человек, повесили 7 человек, умерло от истязаний и пыток 4 человека, погибло от артобстрелов 9 человек, угнано в немецкое рабство 469 человек.

Виновниками указанных злодеяний является немецкое временное командование и его помощники Катлибе Лаук и Макс Карл.

Акты и свидетельские показания на основании которых был составлен настоящий акт, прилагаются.

Председатель районной комиссии,

Подписи председателя исполкома райсовета депутатов — Столяров

Члены комиссии: секретарь РК ВКП (б) — Жуков начальник РО НКВД — Маслаков

ГАОО, ф. 691, оп. 1, д. 176, л. 308-309

Троснянский район

Актов по Троснянскому району в архивах не сохранилось.

Урицкий район

АКТ

О зверствах немецких фашистов на территории Урицкого района Орловской области за период оккупации с 5 октября 1941 г. по 8 августа 1943 г.

Мы, нижеподписавшиеся, комиссия в составе: председателя комиссии, председателя исполкома Урицкого района т. Ромашкова Александра Васильевича, члены комиссии: секретарь РК ВКП (б) т. Сенин Яков Павлович, начальник РО МВД т. Линевский Петр Андреевич и секретарь райсовета т. Бирлова Антонина Архиповна, составили настоящий акт о нижеследующем: за период временной оккупации Урицкого района Орловской области немецкими захватчиками и их сообщниками — предателями Родины производились преступные действия над мирным населением района, беззащитными детьми, женщинами, стариками и обезоруженными русскими военнопленными.

Заявления граждан свидетельствуют о целом ряде злодеяний, производимых немецкими фашистами над русским населением. По имеющимся данным в Урицком районе Орловской области установлены следующие зверства: на территории п. Нарышкино был лагерь русских военнопленных до 200 человек, из которых многие подвергались избиению, пыткам и принуждались к непосильным работам, морились голодом, а истощенные от голода и пыток, расстреливались.

Таким образом из данного лагеря было расстреляно в лесу за Московско-Киевской железной дорогой в 1 км южнее пос. Нарышкино 60 человек, фамилии этих лиц установить не представляется возможным.

На территории д. Карелкино колхоз Коммунар Кареловского с/с в здании начальной школы содержалась группа военнопленных красноармейцев, которых немцы так же подвергали нечеловеческим истязаниям.

Например: 15 января 1942 года немецкие солдаты притащили из школы пленного красноармейца к проруби на реке Цон, протекающей между колхозами Коммунар и Большевик. Немецкие изверги его волокли и беспощадно били, толкали прикладом винтовки, и когда красноармеец потерял сознание, то немецкие людоеды окунули его в прорубь. Холодная вода заставила невольно вздрогнуть военнопленного, и затем продолжались побои военнопленного. Так продолжалось около полутора часов, повторяя несколько раз зверский метод издевательств, затем военнопленный умер на месте (с.5).

На территории д. Озерово Архангельского с/с немецкие изверги за подозрение в сохранении двух военнопленных подвергли сильным издевательствам гр. Стрелкову Елену Никитичну с тремя детьми. 3 августа 1943 года, «душегубка» — немецкая открытая автомашина подъехала с немецкими карателями к дому Стрелковой, которые учинили неслыханные издевательства над Стрелковой и ее детьми.

Немецкие каратели-людоеды били все семейство бутылками из-под водки по головам Стрелковой и детей, последние заливались собственной кровью от нечеловеческих побоев, а затем немцы посадили их вовнутрь этой машины и повезли по направлению города Брянска.

На территории Городищенского с/с 6 августа 1943 года немцы эвакуировали даже 88-летнюю старушку из д. Воробьевка Лупачеву Акулину Кузьминичну, которая в связи со своей старостью не могла идти за немцами, после чего была расстреляна. Таким зверским методом немецких оккупантов в течение 22 месяцев оккупации Урицкого района было расстреляно мирных граждан 18 человек, повешено 2 человека, погибло от артобстрела и бомбардировок 19 человек, погибло военнопленных 71 человек. Всего погибло 110 человек. Подвергалось арестам, побоям и насилиям, о судьбе которых неизвестно, 10 человек. Угнано в немецкое рабство 1122 человека.

Акты колхозов и сельсоветов при это прилагаем.

Председатель районной комиссии: Ромашов

Члены: Сенин, Лыневский, Бирлова.

ГАОО, ф. 691, оп. 1, д. 178, л. 5-6

Хотынецкий район.

АКТ

15 декабря 1942 года

Районной комиссией по расследованию и установлению злодеяний, причиненных немецко-фашистскими захватчиками над гражданами СССР на территории

Хотынецкого района Орловской области в составе — председатель Хотынецкого райисполкома Совета депутатов Малых Михаил Васильевич, членов комиссии: секретарь РК ВКП (б) Васильев Николай Васильевич, начальник райотдела НКВД Щербак Семен Анатольевич сего числа составили надлежащий акт о нижеследующем:

При расследовании злодеяний, причиненных немецкими захватчиками гражданам Хотынецкого района, в период его оккупации с 5 октября 1941 по 13 августа 1943 г. установлено: немецко-фашистскими захватчиками совершены следующие злодеяния над мирными гражданами СССР, оставшимися на оккупированной немцами территории Хотынецкого района.

а) в селе Ильинском Ильинского с/с по распоряжению немецкого сельхоз коменданта по Хотынецкому району Коршулько была расстреляна 13 сентября 1942 г. семья Шарова Павла Ивановича в количестве 6 человек, трупы расстрелянных валялись три дня, т. к. немцы не разрешали их хоронить. Все имущество было разграблено.

б) в селе Льгов Льговского с/с немецким карательным отрядом по распоряжению сельхоз коменданта Коршулько был забран гражданин села Льгов Илюничев Петр Степанович, якобы, за подозрение в сочувствии к партизанам, которого пытали всевозможными способами: били прикладами, наносили штыковые удары и после, когда гражданин Илюничев истек кровью и потерял сознание, немецкий офицер пристрелил из пистолета.

в) в д. Булатово Льговского с/с в 1942 году в сентябре по распоряжению сельхоз коменданта Коршулько ни в чем невинная семья Левичева Сергея Ивановича в количестве 9 человек была расстреляна немецким карательным отрядом: в составе семьи дети от 3 до 12 лет — 3 чел. (л.3)

г) в деревне Большие Рябинки Кр. Рябинского с/с в 1942 году 2 августа была арестована гражданка Филюшкина Василиса Титовна и посажена как заложница. Последняя просидела 8 дней под арестом и ни в чем не виноватая была расстреляна 10 августа 1942 года по распоряжению сельхоз коменданта Коршулько.

д) в селе Девяти Дубы Девятидубского с/с 2 октября 1942 года были схвачены граждане ни в чем не виновные Егоров Сергей Степанович, Егоров Семен Степанович, Глебов Яков Алексеевич и один из советских военнопленных, которым немцы дали каждому по лопате и приказали каждому вырыть по яме, и в этих же ямах были расстреляны.

е) в 1943 году 9 августа гражданка Еськова Дарья Ивановна д. Баздрева Пятницкого с/с за то, что отказалась ехать в германский тыл, была расстреляна немецким солдатом, и с ней же расстреляна Багатищева Нина Тихоновна 1938 г. р.

ж) 17 января 1942 г. немецкие оккупанты повесили на столбах разрушенного конного двора деревни Красные Рябинки два человека советских военнопленных.

з) Немецкие преступники применяли насильственные меры, под силой оружия, угона граждан в Германию на каторжные работы. Летом 1942 г. на ст. Хотынец немцы собрали граждан около 100 человек, погрузили их в вагоны, закрыли двери и под охраной отправили в Германию.

Таким образом немецкие преступники по району:

1. Расстреляли — 51 человек.
2. Убито от немецких снарядов — 193 человека.
3. Погибло военнопленных — 6 человек, в том числе повешено — 5 человек.
4. Угнано в немецкое рабство — 1444 человека.

Виновниками в убийстве, истязаниях, пытках, издевательствах, арестах, угоне мирного населения в немецкое рабство, комиссия считает немецкого сельхоз коменданта Хотынецкого района Коршулько, в чем и составили настоящий акт.

Подписи: председатель комиссии Малых и члены Васильев, Щербак

ГАОО, ф. 691, оп. 1, д. 196, л. 3-4

Шаблыкинский район

АКТ

1944 года, декабря месяца, 12 дня.

Мы, нижеподписавшиеся, комиссия по учету причиненных злодеяний немецко-фашистскими захватчиками по Шаблыкинскому району Орловской области в составе:

Председатель комиссии — Талыпин Петр Васильевич.

Члены комиссии — Огородов Николай Александрович и Морозов Иван Федорович составили настоящий акт о том, что немецко-фашистские захватчики за период оккупации Шаблыкинского района с 5 октября 1941 года по 13 августа 1943 года, причинили следующие злодеяния:

Расстреляли ни в чем не повинных мирных советских граждан — 63 человека, в том числе: детей — 9 человек, стариков — 14 человек.

Повесили — 2 человека, в том числе: детей — 1 человека, стариков — 1 человека.

Угнали в Германию, в рабство, 107 человек, из них женщин — 51 человек.

Подорвали на минах — 86 человек, в том числе детей — 28 человек.

Убили при обстреле артиллерией 67 человек. В том числе детей 17 человек.

а) в деревне Погорельцево, Шаблыкинского с/с 20 мая 1942 г. расстреляны 14 евреев.

б) в деревне Кремль Кремлевского с/с 11 июля 1943 г. 7 чел., убили гранатами 11 августа 1943 г.

в) в Шаблыкинском лесничестве расстреляна и сожжена 88-летняя старушка Романова Дарья Васильевна 1856 года рождения, отказавшаяся отступать с немецкими войсками.

г) в селе Сомово Сомовского с/с 12 августа 1942 года по приказу немецкого коменданта Майнвольт, урядника Сомовского куста Масленникова Николая Николаевича и старшины Лукашева Ильи Васильевича были расстреляны Кузнецов С. Г. — 1912 г. р., Ланкин Л. Ф. — 1918 г. р., Шумаков А. Г. — 1917 г. р.

д) в пос. Савостино за отказ отступать с немцами 12 августа 1943 г. были расстреляны 15 человек в Молодовском лесу.

е) в с. Шаблыкино 18 октября 1941 г. немецкими солдатами был повешен Перфилин Константин Семенович.

ж) в д. Бычанец Титовского с/с 10 августа 1943 г. больного тифом Меркулова П. Т. пронзили 14 раз кинжалом в подвале.

з) у д. Бычанец Титовского с/с Гришина Е. Н. на дороге была задержана немецким офицером, и ее расстреляли ни за что.

и) из с. Волоцкое Городище Герасимовского с/с, выгнали 12 человек в урочище «Вороний лог» и расстреляли их в нем 10 августа 1943 года.

к) в с. Высокое Высокинского с/с, выгнанные граждане из своего села, в момент отступления немецких частей, солдатом, (фамилия которого не установлена) ни в чем не повинная гражданка Матюхина Е. И. была расстреляна около колхозной риги 12 августа 1943 года.

л) в д. Яблочково Петрушковского с/с была зверски расстреляна семья советского военнослужащего Лучина в количестве 3-х человек немецкими солдатами 3 ноября 1941 г., ни в чем неповинных. Виновником расстрела семья Лучина являются немецкий солдат (фамилия не установлена) и Егоров Василий Павлович — житель Яблочково, Петрушковского с/с.

... Отступая под натиском Красной Армии, немецко-фашистские войска 8 июля 1943 г. начали массовый угон граждан — мужчин, женщин, детей и стариков в немецкое рабство. В пути следования немецко-фашистские войска за малейшее неподчинение конвоирам проводили массовые убийства населения. Чтобы облегчить угон населения, подряд сжигали деревни и села, оставляя позади себя развалины и пепелища.

11 августа 1943 г. в 5 часов вечера около леса Дачное Шаблыкинского с/с была произведена казнь через сожжение 11 граждан немецкими оккупантами:

1) Грошев Алексей Климентьевич 1923 г. р.
2) Дурнаков Василий Андреевич 1907 г. р.
3) Грошев Виктор Владимирович 1923 г. р.
4) Нехаев Павел Егорович 1927 г. р.
5) Нехаев Иван Егорович 1922 г. р.
6) Гридин Федор Васильевич 1907 г. р.

7) Гринев Владимир Ильич 1924 г. р.
8) Нехаев Иван Дмитриевич 1929 г. р.
9) Думачев Сергей Сергеевич 1922 г. р.
10) Данькова Тамара Семеновна 1920 г. р.
11) Курдиков Александр Иванович 1920 г. р.
12) Пузин Сергей Михайлович 1915 г. р.
13) Фамилия не установлена.

Виновными в убийствах, угоне граждан Шаблыкинского района считаем немецкого коменданта Шаблыкинского района Майнвольт, голову управы Шаблыкинского района Иванова Петра Ивановича, начальника полиции района Давыдова Петра Васильевича, проходившие воинские части по территории Шаблыкинского района и их приспешники: урядники, полицейские, старшины и старосты.

Подписи: Председатель комиссии Талыпин,
члены Огородов, Морозов.

ГАОО, ф. 691, оп. 1, д. 198, л. 6.

Сведения о злодеяниях немецко-фашистских захватчиков над жителями Орловской области в 1941-43 гг. (из актов областной Чрезвычайной комиссии)

Болховский район — Акт 28 декабря 1944 г.

Период оккупации района: 5 октября 1941 — 8 августа 1943 г.
Расстреляли — 113 чел.
Повесили — 1 чел.
Умерли от пыток — 353 чел.
Истребили военнопленных — 1693 чел.
Погибли от немецких бомб, снарядов — 252 чел.
Угнали в Германию — 8250 чел.

ГАОО, ф. 691 оп. 1, д. 17, л. 1, 2, 3, 5

Верховский район — Акт 23 октября 1944г.

Период оккупации района: 20 ноября 1941 — 28 февраля 1943 г.
Расстреляли — 41 чел.
Убили после пыток военнопленных — 6 чел.
Заморозили — 84 чел.
Умерли от пыток –28 чел.
Угнали в Германию — 185 чел.

ГАОО, ф. 691, оп. 1, д. 20, л. 2, 5, 10, 53, 84

Володарский район — Акт 4 ноября 1944г.

Период оккупации района: 4 октября 1941 — 5 августа 1943 г.
Расстреляли — 22 чел.
Повесили — 5 чел.
Умерли от пыток — 6 чел.
Истребили военнопленных (умерли от голода, болезней, расстреляны) — 102 чел.
Побоям, насилию подвегли — 15 чел.
Погибли от немецких бомб, снарядов — 85 чел.
Угнали в Германию — 1602 чел.

ГАОО, ф. 691, оп. 1, д. 23, л. 3

Глазуновский район — Акт 13 сентября 1943 г.

Расстреляли — 3 чел.
Сожгли — 3 чел.
Угнали в Германию с территории трех сельсоветов — 922 чел.

ГАКО, ф. Р-3605, оп. 1, д. 246, л. 18, 21

Дмитровский район — Акт

Оккупировали 15 с/с с 25 декабря 1941 г.; 5 с/с — с 25 июня 1942 г. — 28 января 1943 г.
Угнали в Германию — 3051 чел.

ГАОО ф. п.73 оп.1 д.2 л.9 (об)

Должанский район — Акт 20 декабря 1944г.

Расстреляли — 177 чел.
Повесили — 2 чел.
Истребили военнопленных — 7 чел.
Погибли от немецких бом, снарядов — 9 чел.
Угнали в Германию — 82 чел.

ГАОО, ф. 691, оп. 1, д. 34, л. 2, 22, 32

Дросковский район — Акт 29 декабря 1944г.

Период оккупации района: 20 ноября 1941 — 15 февраля 1943 г.
Повесили — 4 чел.
Расстреляли — 197 чел.
Умерли от пыток — 7 чел.
Истребили военнопленных — 11 чел.
Погибли от немецких бомб, снарядов — 26 чел.
Подверглись побоям, насилию — 14 чел.
Угнали в Германию — 329 чел.

ГАОО, ф. 691, оп. 1, д. 37, л. 2, 5

Залегощенский район — Акт 19 октября 1944г.

Период оккупации района: 9 ноября 1941 — 23 июля 1943 г.
Расстреляли — 106 чел.
Повесили — 8 чел.
Умерли от пыток — 65 чел.
Угнали в Германию — 353 чел.

ГАОО, ф. 691, оп. 1, д. 41, л. 3

Знаменский район — Акт 1 декабря 1944г.

Расстреляли жителей — 264 чел.
Расстреляли военнопленных — 2 чел.
Погибли от немецких бомб, снарядов — 29 чел.
Угнали в Германию — 270 чел.

ГАОО, ф. 691, оп. 1, д. 44, л. 1

Колпнянский район — Акт 30 ноября 1944г.

Период оккупации района: 9 ноября 1941 — 23 июля 1943 г.
Расстреляли — 230 чел.
Умерли от пыток — 2 чел.
Истребили военнопленных — 173 чел.
Повесили — 10 чел.
Погибли от немецких бомб, снарядов — 108 чел.
Подвергли побоям, насилию — 6 чел.
Угнали в Германию — 264 чел.

ГАОО, ф. 691, оп. 1, д. 41, л. 1

Краснозоренский район — Акт 20 ноября 1944г

Период оккупации района: 24 ноября 1941 — 16 декабря 1941 г.
Расстреляли жителей — 44 чел.
Расстреляли военнопленных — 57 чел.
Погибли от немецких бомб, снарядов — 3 чел.

ГАОО, ф. 691, оп. 1, д. 69, л. 3

Корсаковский район — Акт 10 ноября 1944г.

Период оккупации района: 19 ноября 1941 — 30 декабря 1941 г.
Расстреляли жителей — 22 чел.
Повесили — 1 чел.
Умерли после пыток — 15 чел.
Расстреляли военнопленных — 3 чел.
Сожгли военнопленных — 1 чел.
Закололи кинжалами раненых военнопленных — 37 чел.
Погибли от немецких бомб, снарядов — 2 чел.
Умерли после пыток, насилия — 15 чел.
Сожгли детей — 9 чел.
Повесили детей — 3 чел.
Заморозили детей (грудного ребенка) — 1 чел.

ГАОО, ф. 691, оп. 1, д. 60, л. 1

Кромской район — Акт 13 апреля 1944г.

Период оккупации района: 6 октября 1941 — 5 августа 1943 г.
Расстреляли — 69 чел.
Расстреляли военнопленных — 731 чел.
Погибли от бомб, снарядов немецких — 324 чел.
Угнали в Германию — 1140 чел.

ГАОО, ф. 691, оп. 1, д. 71, л. 13

Ливенский район — Акт 30 ноября 1944г.

Период оккупации района: 25 ноября — 25 декабря 1941 г.
Расстреляли — 29 чел.
Погибли от немецких бомб, снарядов — 262 чел.
Угнано в Германию — 70 чел.

ГАОО, ф. 691, оп. 1, д. 80, л. 170, 443

Малоархангельский район — Акт 19 марта 1943г.

Период оккупации района: 10 ноября 1941 — 23 февраля 1943 г.
Расстреляли — 35 чел.
Повесили — 4 чел.
Сожгли — 5 чел.
Взорвали гранатами в подвале — 2 чел.
Подверглись побоям, насилию — 100 чел.
Угнали в Германию — 1139 чел.

ГАКО, ф. Р-3605, оп. 1, д. 268, л. 54 (об)

Моховской район — Акт 20 октября 1944г.

Период оккупации района: 15 ноября 1941 — 28 июля 1943 г.
Расстреляли жителей — 39 чел.
Повесили — 14 чел.
Расстреляли неизвестных граждан СССР — 104 чел.
Расстреляли военнопленных — 11 чел.
Погибли от немецких бомб, снарядов — 41 чел.
Угнаны в Германию — 665 чел.

ГАОО, ф. 691, оп. 1, д. 88, л. 4

Мценский район — Акт 10 декабря 1944 г.

Период оккупации района: 1941 — 1943 гг.
Расстреляли — 190 чел.
Повесили — 37 чел.
Сожгли — 35 чел.
Заморозили — 2 чел.
Подверглись побоям, насилию — 53 чел.
Угнали в Германию — 754 чел.

ГАОО, ф. 691, оп. 1, д. 91, л. 5

Никольский район — Акт 25 ноября 1944г.

Период оккупации района: 18 октября 1941 — 30 декабря 1943 г.
Расстреляли жителей — 33 чел.
Расстреляли военнопленных — 10 чел.
Погибли от немецких бомб, снарядов — 20 чел.
Угнано в Германию — 6 чел.

ГАОО, ф. 691, оп. 1, д. 96, л. 1

Новодеревеньковский район — Акт 11 ноября 1944г.

Период оккупации района: 20 ноября — 25 декабря 1941 г.
Умерли от пыток — 12 чел.
Сожжены — 17 чел.
Подвеглись насилию — 10 чел.
Погибли от немецких бомб, снарядов — 3 чел.
Расстреляли — 66 чел.
Увезены в Германию — 79 чел.

ГАОО, ф. 691, оп. 1, д. 101, л. 8, 80

Новосильский район — Акт 23 октября 1944г.

Период оккупации района: 16 ноября — 27 декабря 1941 г.,
в двух сельсоветах — 16 ноября 1941 — июль 1943 г.
Расстреляли — 52 чел.
Повесили — 6 чел.
Умерли после пыток — 13 чел.
Подверглись побоям, насилию — 29 чел.
Погибли от немецких бомб, снарядов — 60 чел.
Угнали в Германию — 76 чел.

ГАОО, ф. 691, оп. 1, д. 112, л. 1–3

Город Орел — Акт

Период оккупации города: 3 октября 1941 — 5 августа 1943 г.
Расстреляли
Повесили
Подверглись побоям, насилию
Расстреляли военнопленных
Погибли от немецких бомб, снарядов
Угнали в Германию — 2400

ГАОО, ф. 691, оп. 1, д. 122, л. 4
ГАОО, ф. н. 52, оп. 2, д. 525, л. 24

Орловский район — Акт 28 декабря 1944 г.

Период оккупации района: 3 октября 1941 — 5 августа 1943 г.
Расстреляли — 14 чел.
Повесили — 1 чел.
Подверглись побоям, насилию — 6 чел.
Истребили военнопленных — 112 чел.
Угнали в Германию — 1034 чел.
Погибли от немецких бомб, снарядов — 5 чел.

ГАОО, ф. 691, оп. 1, д. 130, л. 15

Покровский район — Акт 28 декабря 1944г.

Период оккупации района: декабря 1941 — 16 февраля 1943 г.
Расстреляли — 94 чел.
Повесили — 3 чел.
Угнали в Германию — 1497 чел.

ГАОО, ф. 691, оп. 1, д. 142, л. 15, 315

Русско-Бродский район — Акт 3 ноября 1944г.

Период оккупации района: январь 1942 — июль 1943 г.
Расстреляли — 52 чел.
Повесили — 1 чел.
Расстреляли военнопленных — 2 чел.
Погибли от немецких бомб, снарядов — 42 чел.

ГАОО, ф. 691, оп. 1, д. 150, л. 4

Свердловский район — Акт 28 ноября 1944г.

Период оккупации района: 3 ноября 1941 — 1 августа 1943 г.
Расстреляли — 52 чел.
Повесили — 5 чел.
Угнали в Германию — 610 чел.

ГАОО, ф. 691, оп. 1, д. 157, л. 4

Сосковский район — Акт 28 октября 1944г

Период оккупации района: 4 октября 1941 — 11 августа 1943 г.
Расстреляли — 134 чел.
Живьем зарыли в землю 1-го комсомольца Панина Федора (22 лет) — 1 чел.
Угнали в Германию — 870 чел.

ГАОО, ф. 691, оп. 1, д. 172, л. 3

Тельченский район — Акт 16 ноября 1944г.

Период оккупации района: 10 октября 1941 — 8 августа 1943 г.
Расстреляли — 106 чел.
Повесили — 7 чел.
Умерли от пыток — 4 чел.
Погибли от немецких бомб, снарядов — 9 чел.
Угнали в Германию — 469 чел.

ГАОО, ф. 691, оп. 1, д. 176, л. 309

Троснянский район — Акт 13 ноября 1943г.

Расстреляли — 36 чел.
Повесили — 11 чел.

ГАКО, ф. Р-3605, оп. 1, д. 296, л. 8

Урицкий район — Акт 1 декабря 1944г.

Период оккупации района: 5 октября 1941 — 8 августа 1943 г.
Расстреляли — 18 чел.
Повесили — 2 чел.
Расстреляли военнопленных — 71 чел.
Погибли от немецких бомб, снарядов — 19 чел.
Угнали в Германию — 1122 чел.
Побоям, насилию подверглись — 10 чел.

ГАОО, ф. 691, оп. 1, д. 178, л. 5–6

Хотынецкий район — Акт 15 декабря 1944 г.

Период оккупации района: 5 октября 1941 — 13 августа 1943 г.
Расстреляли — 51 чел.
Расстреляли военнопленных — 1 чел.
Повесили военнопленных — 5 чел.
Погибли от немецких бомб, снарядов — 193 чел.
Угнано в Германию — 1444 чел.

ГАОО, ф. 691, оп. 1, д. 196, л. 3

Шаблыкинский район — Акт 27 ноября 1944г.

Период оккупации района: 5 октября 1941 — 18 августа 1943 г.
Расстреляли — 63 чел. (9 детей, 14 стариков)
Повесили — 2 чел.
Умерли от пыток — 13 чел.
Погибли от немецких бомб, снарядов — 738 чел.
Погибли от артобстрелов — 67 чел. (17 детей)
Подорвались на минах — 86 чел.
Угнано в Германию — 858 чел.

ГАОО, ф. 691, оп. 1, д. 198, л. 6, 188

Архивное основание: ГАОО, ф. 691, оп. 1, д. 72, л. 19
ГАКО, ф. Р-3605, оп. 1, д. 246, л. 20–22(об)
ЦГАОР, ф. 1712, оп. 4, д. 72, л. 19
ГАОО, ф. 691, оп. 1, д. 34, л. 33; д. 37, л. 5; д. 41, л. 4; д. 44, л. 3; д. 69, л. 3; д. 60, л. 3; д. 47, л. 7; д. 80, л. 449; д. 71, л. 16; д. 91, л. 35; д. 88, л. 4; д. 121, л. 360; д. 96, л. 2; д. 101, л. 82; д. 112, л. 9; д. 130, л. 1; д. 142, л. 315(об); д. 150, л. 3; д. 157, л. 4; д. 172, л. 3; д. 176, л. 309.
ГАКО, ф. Р-3605, оп. 1, д. 296, л. 20, 21.
ГАОО, ф. 691, оп. 1, д. 178, л. 6; д. 196, л. 4; д. 198, 15(об), 6.

ПЕРИОДЫ ОККУПАЦИИ РАЙОНОВ ОРЛОВСКОЙ ОБЛАСТИ ПО ТОМАМ КНИГИ ПАМЯТИ ОРЛОВСКОЙ ОБЛАСТИ

	Район	Уточненные даты	Даты в публикациях до 1995 года
		Том 1	
1.	Болховский	9 октября 1941 г. – 30 июля 1943 г.	9 октября 1941 г. – 28 июля 1943 г.
2.	Верховский	21 ноября 1941 г. – 25 декабря 1941 г., апрель 1942 г., июль 1943 г.	21 ноября – декабрь 1941 г.
		Том 2	
3.	Глазуновский	Ноябрь 1941 г. – 30 июля 1943 г.	3 ноября 1941 г. – июль 1943 г.
4.	Дмитровский	Ноябрь 1941 г. – 15 августа 1943 г.	Октябрь 1941 г. – июль 1943 г.
5.	Должанский	Ноябрь, декабрь 1941 г. – июль 1942 г., февраль 1943 г.	Ноябрь – декабрь 1941 г.
		Том 3	
6.	Залегощенский	Ноябрь 1941 г. – 2 августа 1943 г.	Ноябрь 1941 г. – август 1943 г.
7.	Знаменский	14 октября 1941 г. – 16 августа 1943 г.	Октябрь 1941 г. – август 1943 г.
8.	Колпнянский	Ноябрь 1941 г. – июнь 1942 г., февраль, март, июль 1943 г.	Ноябрь 1941 г.
		Том 4	
9.	Корсаковский	17 ноября 1941 г. – 27 декабря 1941 г., 4 июня 1942 г.	Ноябрь – декабрь 1941 г.
10.	Краснозоренский	Октябрь 1941 г. – 13 декабря 1941 г., май 1942 г., 22 января 1943 г.	21 сутки (с октября 1941 г.)
11.	Кромской	2 октября 1941 г. – 13 августа 1943 г.	2 октября 1941 г. – 6 августа 1943 г.
12.	Малоархангельский	10 ноября 1941 г. – 28 февраля 1943 г., 20 марта 1943 г., 27 июля 1943 г.	10 ноября 1941 г. – февраль 1943 г.
		Том 5	
13.	Ливенский	25 ноября 1941 г. – декабрь 1941 г., июль 1942 г. – июль 1943 г.	25 ноября – 25 декабря 1941 г.
14.	Новодеревеньковский	21 ноября 1941 г. – 29 декабря 1941 г. – 20 сентября 1942 г.	20 ноября – 25 декабря 1941 г.
		Том 6	
15.	Мценский	10 октября 1941 г. – 2 августа 1943 г.	16 … 1941 г. – июль 1943 г.
16.	Новосильский	14 ноября 1941 г. – сентябрь, декабрь 1942 г. – 28 июля 1943 г. (два сельсовета)	Ноябрь 1941 г. – 25 декабря 1941 г.
		Том 7	
17.	Орловский	5 октября 1941 г. – 8 августа 1943 г.	3 октября 1941 г. – 5 августа 1943 г.
18.	Свердловский	3 ноября 1941 г. – 5 августа 1943 г.	Ноябрь 1941 г. – июль 1943 г.
		Том 8	
19.	г. Орел	3 октября 1941 г. – 5 августа 1943 г.	
		Том 9	
20.	Покровский	Ноябрь 1941 г. – февраль 1943 г. – 25 июля 1943 г.	Ноябрь 1941 г. – февраль 1943 г.
21.	Урицкий	8 октября 1941 г. – 17 августа 1943 г.	Октябрь 1941 г. – август 1943 г.
		Том 11	
22.	Сосковский	4 октября 1941 г. – 12 августа 1943 г.	Октябрь 1941 г. – июль 1943 г.
23.	Троснянский	Октябрь 1941 г. – 5 августа 1943 г.	Октябрь 1941 г. – июль 1943 г.
24.	Хотынецкий	Октябрь 1941 г. – 14 августа 1943 г.	Октябрь 1941 г. – август 1943 г.
25.	Шаблыкинский	Октябрь 1941 г. – 18 августа 1943 г.	Октябрь 1941 г. – 13 августа 1943 г.

1. У 18 районов области из 2-х исправлены даты (времени оккупации районов).
2. В декабре 1941 года частично были освобождены Верховский, Корсаковский, Краснозоренский и Ливенский районы:
3. В 1942 году освободили от фашистов часть населенных пунктов:
— в апреле – в Верховском районе
— в июле – в Должанском районе
— в июне – в Колпнянском районе
— в июне – в Корсаковском районе
— в мае – в Краснозоренском районе
— в июле – в Ливенском районе
— в сентябре – в Новодеревеньковском районе
— в сентябре – в Новосильском районе
4. В 1943 году освободили часть сельсоветов:
— в феврале, марте – в Колпнянском районе
— в январе – в Краснозоренском районе
— в феврале, марте – в Малоархангельском районе
— в феврале – в Покровском районе

Списки орловцев — жертв оккупантов (по районам в алфавитном порядке)

Болховский район

АКУЛИНИН
Егор Андреянович,
1892 г. р., колхозник, расстрелян в январе 1942 г., Пальчиковский с/с.

АЛДОХИН
Николай Иванович,
1906 г. р., колхозник, расстрелян в январе 1942 г., Кобылинский с/с.

АЛЕНИНА
Анастасия Захаровна,
1862 г. р., колхозница, расстреляна в 1942 г., Однолуцкий с/с.

АМЕЛИНА
Пелагея Дмитриевна,
1860 г. р., колхозница, расстреляна 25 октября 1941 г., Боровской с/с, д. Козюлькина.

АНДРЮШИНА
Анна Алексеевна,
1868 г. р., колхозница, расстреляна 5 мая 1942 г., Кривцовский с/с.

АРТЮХИН
Матвей Михайлович,
расстрелян в 1941 г., член ВКП(б), Болховский р-н.

БАЛАШОВ
Иван Петрович,
1918 г. р., колхозник, расстрелян в январе 1942 г., Ямской с/с.

БАСКОКОВА
Анна Ивановна,
1888 г. р., колхозница, расстреляна в январе 1942 г., Репнинский с/с.

БЕЛОВ
Михаил Дмитриевич,
1860 г. р., расстрелян 26 мая 1942 г., Боровской с/с, д. Лучки.

БЕЛОВА
Нина Дмитриевна,
1870 г. р., колхозница, расстреляна в январе 1942 г., Боровской с/с.

БОРЗЕНКОВ
Николай Иванович,
колхозник, повешен в 1942 г., Деевский с/с.

БУГАЕВ
Григорий Константинович,
рабочий, расстрелян в январе 1943 г., г. Болхов.

БУРИЛИЧЕВ
Алексей Борисович,
1910 г. р., колхозник, расстрелян в январе 1942 г., Вязовский с/с.

ГАРАНИНА
Татьяна Сергеевна,
1925 г. р., колхозница, расстреляна в январе 1942 г., Репнинский с/с.

ГОРОХОВА
Марфа Ивановна,
колхозница, расстреляна 31 января 1942 г., Медведевский с/с, с. Васильевка.

ГУРИЧЕВ
Егор Васильевич,
1880 г. р., колхозник, расстрелян в январе 1942 г., Пальчиковский с/с.

ГУРИЧЕВА
Мария Алексеевна,
1880 г. р., колхозница, расстреляна в январе 1942 г., Пальчиковский с/с.

ДЕНИСОВ
Григорий Павлович,
1900 г. р., колхозник, расстрелян в январе 1942 г., Кобылинский с/с.

ДОБОРИНА
Прасковья Алексеевна,
колхозница, расстреляна в январе 1942 г., Бориловский с/с.

ДРОНОВ
Виктор Николаевич,
1936 г. р., ребенок, расстрелян в январе 1942 г., Пальчиковский с/с.

ДРОНОВ
Дмитрий Николаевич,
1934 г. р., ребенок, расстрелян в январе 1942 г., Пальчиковский с/с.

ДРОНОВ
Николай Гаврилович,
1908 г. р., колхозник, расстрелян в январе 1942 г., Пальчиковский с/с.

ДРОНОВА
Дарья Петровна,
1905 г. р., колхозница, расстреляна в январе 1942 г., Пальчиковский с/с.

ДРОНОВА
Нина Николаевна,
1939 г. р., ребенок, расстреляна в декабре 1941 г., Пальчиковский с/с.

ЕРМОЛАЕВА
Елена Тихоновна,
1870 г. р., колхозница, замерзла в декабре 1941 г., Кривцовский с/с, с. Кривцово.

ЕФИМОВ
Павел Андреевич,
колхозник, расстрелян в январе 1942 г., Хуторской с/с.

ЕФИМЦЕВ
Тимофей Сергеевич,
1904 г. р., колхозник, член ВКП(б), расстрелян 5 мая 1942 г., Кривцовский с/с.

ЕФРЕМОВ
Василий Митрофанович,
1925 г. р., учитель, расстрелян в 1942 г., Однолуцкий с/с.

ЕФРЕМОВА
Ольга Митрофановна,
1919 г. р., учительница, расстреляна в 1942 г., Однолуцкий с/с.

ЖУНАЕВ Н.,
военнопленный расстрелян после пыток 16 июля 1943 г., Багриновский с/с, х. Введенский.

ИВАНОВ
Андрей Сергеевич,
1890 г. р., колхозник, расстрелян в январе 1942 г., Площанский с/с.

ИЗОТОВ
Федор Романович,
1888 г. р., колхозник, расстрелян в январе 1942 г., Вязовский с/с.

ИЛЮХИН
Герасим Васильевич,
1889 г. р., колхозник, расстрелян в январе 1942 г., Площанский с/с.

КАРТУГАНОВ
Иван Николаевич,
1870 г. р., колхозник, расстрелян в январе 1942 г., Пальчиковский с/с.

КАРТУГАНОВА
Анна Николаевна,
1882 г. р., колхозница, расстреляна в январе 1942 г., Пальчиковский с/с.

КАРТУГАНОВА
Дарья Ивановна,
1870 г. р., колхозница, расстреляна в январе 1942 г., Пальчиковский с/с.

КИРЕЕВ
Трофим Зосимович,
1881 г. р., колхозник, расстрелян в феврале 1942 г., Багриновский с/с, п. Новая Деревня.

КИРЮШИЧЕВ
Иван Павлович,
1871 г. р., колхозник, расстрелян в январе 1942 г., Сурьянинский с/с.

КИТАЕВ
Иван Яковлевич,
колхозник и его трое детей, расстреляны в январе 1942 г., Кривцовский с/с.

КИТАЕВ
Павел Иванович,
расстрелян в 1941 г., член ВКП(б), Болховский р-н.

КИТАЕВА
Наталья Яковлевна,
1859 г. р., колхозница, расстреляна 5 мая 1942 г., Кривцовский с/с.

КОБАЗОВ
Максим Порфирьевич,
колхозник, расстрелян 31 января 1942 г., Медведевский с/с, с. Васильевка.

КОЗЛОВ
Семен Павлович,
1864 г. р., колхозник, расстрелян в январе 1942 г., Пальчиковский с/с.

КОМАРОВ
Георгий Дмитриевич,
1894 г. р., колхозник, расстрелян в январе 1942 г., Кобылинский с/с.

КОНДРАХИНА
Мария Кузьминична,
1876 г. р., заморожена в декабре 1941 г., Кривцовский с/с, с. Кривцово.

КОНДРАШОВ
Афанасий Тимофеевич,
1910 г. р., колхозник, расстрелян в январе 1942 г., Вязовский с/с.

КРИВОНЕНКОВ В. Е.,
колхозник, повешен в 1942 г., Ямской с/с.

КРЮЧКОВА
Евдокия Ивановна,
1870 г. р., колхозница, расстреляна в январе 1942 г., Пальчиковский с/с.

КУЗИН
Владимир Иванович,
1934 г. р., ребенок, расстрелян в январе 1942 г., Пальчиковский с/с.

КУЗИНА
Мария Ивановна,
1904 г. р., колхозница, расстреляна в январе 1942 г., Пальчиковский с/с.

КУЗИНА
Наталья Ивановна,
1865 г. р., колхозница, расстреляна в январе 1942 г., Пальчиковский с/с.

КУЛИКОВА
Екатерина Ивановна,
1869 г. р., колхозница, расстреляна 5 мая 1942 г., Кривцовский с/с.

КУРНОСОВА
Степанида Ильинична,
1875 г. р., заморожена в декабре 1941 г., Кривцовский с/с, с. Кривцово.

ЛОБАНОВ
Иван Константинович,
1886 г. р., колхозник, расстрелян в январе 1942 г., Репнинский с/с.

ЛУНИЧКИН
Иван Иванович,
1916 г. р., колхозник, расстрелян в январе 1942 г., Репнинский с/с.

ЛЯХОВА
Фекла Васильевна,
1892 г. р., колхозница, расстреляна 18 июля 1943 г., Бориловский с/с, с. Борилово-2.

МАТВЕЕВ Н. М.,
военнопленный, расстрелян после пыток 16 июля 1943 г., Багриновский с/с, х. Введенский.

МАТЮШКИН
Степан Иванович,
1890 г. р., колхозник, расстрелян в январе 1942 г., Кобылинский с/с.

МИЛЕНТЬЕВ
Александр Федорович,
колхозник, член ВКП(б), расстрелян в 1941 г., Михневский с/с, д. Блошня.

МИЛЕНТЬЕВ
Николай,
1935 г. р., ребенок, расстрелян 19 июля 1943 г., Михневский с/с, д. Блошня.

МИЛЕНТЬЕВА
Василиса Николаевна,
1918 г. р., колхозница, изнасилована, расстреляна 19 июля 1943 г., Михневский с/с, д. Блошня.

МИЛЕНТЬЕВА
Евдокия,
1929 г. р., ученица, изнасилована, расстреляна 19 июля 1942 г., Михневский с/с, д. Блошня.

МИЛЕНТЬЕВА
Мария,
1937 г. р., ребенок, расстреляна 19 июля 1942 г., Михневский с/с, д. Блошня.

МИНАЕВ
Николай Михайлович,
1924 г. р., колхозник, расстрелян в январе 1942 г., Хуторской с/с.

МИНАЕВА
Антонина Михайловна,
1918 г. р., пионервожатая, расстреляна в январе 1942 г., Хуторской с/с.

МИТРОНОВ
Яков Егорович,
1915 г. р., инвалид, расстрелян в январе 1942 г., Гнездиловский с/с.

НЕИЗВЕСТНЫЕ,
24 чел., расстреляны в 1943 г.

НЕИЗВЕСТНЫЕ,
500 чел., военнопленные, умерли, расстреляны 8 декабря 1941 г., г. Болхов, концлагерь в школе им. К. Маркса.

НЕИЗВЕСТНЫЕ,
6 чел., граждане, умерли после пыток в 1942 г., Кривцовский с/с.

НЕИЗВЕСТНЫЕ,
8 чел., военнопленные, расстреляны после пыток 16 июля 1943 г., Багриновский с/с, х. Введенский.

НЕИЗВЕСТНЫЕ,
800 чел., раненые военнопленные, со-

жжены 28 декабря 1941 г., Кривцовский с/с, с. Кривцово.

ОРЛОВ
Стефан Иванович,
1910 г. р., колхозник, расстрелян в январе 1942 г., Сурьянинский с/с.

ПАШКОВ
Сергей Тихонович,
1910 г. р., колхозник, расстрелян в январе 1942 г., Сурьянинский с/с.

ПЕЧУНОВ
Сергей Борисович,
1861 г. р., колхозник, расстрелян в январе 1942 г., Пальчиковский с/с.

ПИТУШКИН
Иван Петрович,
1923 г. р., колхозник, расстрелян в январе 1942 г., Городковский с/с.

ПОЗДНЯКОВА
Ефросиния Константиновна,
колхозница, расстреляна в январе 1942 г., Бориловский с/с.

ПОЛТЕВ
Федор Артамонович,
1864 г. р., колхозник, расстрелян 5 мая 1942 г., Герасимовский с/с.

ПОТАПОВ
Семен Иосифович,
1919 г. р., колхозник, расстрелян в январе 1942 г., Новосинецкий с/с.

ПОТРАШКОВ
Иван Никитович,
1881 г. р., колхозник, расстрелян в 1942 г., Однолуцкий с/с.

ПОТРАШКОВ
Николай Ефремович,
1864 г. р., колхозник, расстрелян в 1942 г., Однолуцкий с/с.

ПРИВАЛОВА
Дарья Петровна,
колхозница, повешена в 1942 г., Гнездиловский с/с.

ПРОХОРЦЕВ
Иван Алексеевич,
1869 г. р., колхозник, расстрелян в январе 1942 г., Сурьянинский с/с.

ПРОШЕЧКИН
Гавриил Ефремович,
1880 г. р., колхозник, расстрелян в январе 1942 г., Ямской с/с.

ПУЧКОВ
Кирилл Сергеевич,
1905 г. р., колхозник, расстрелян 17 декабря 1942 г., Багриновский с/с, пос. Новая Деревня.

ПУЧКОВА
Акулина Сергеевна,
1907 г. р., колхозница, расстреляна в январе 1942 г., Кобылинский с/с.

РАССАДНИКОВ
Степан Федорович,
1909 г. р., колхозник, расстрелян в 1942 г., Однолуцкий с/с.

РОДИОНОВ
Григорий Кузьмич,
1924 г. р., колхозник, расстрелян 5 мая 1942 г., Кривцовский с/с.

РОДИОНОВ
Николай Алексеевич,
1937 г. р., ребенок, заморожен 1 января 1942 г., Багриновский с/с, с. Городище.

РОДИОНОВА
Валентина Алексеевна,
1935 г. р., ребенок, заморожена 1 января 1942 г., Багриновский с/с, с. Городище.

РОДИОНОВА
Нина Алексеевна,
1940 г. р., ребенок, заморожена 1 января 1942 г., Багриновский с/с, с. Городище.

САПУНОВ
Христин Алексеевич,
1909 г. р., колхозник, расстрелян в январе 1942 г., Кутанский с/с.

СЕНИН
Карп Яковлевич,
1898 г. р., колхозник, расстрелян в январе 1942 г., Хуторской с/с.

СЕНИН
Козьма Дмитриевич,
1899 г. р., колхозник, расстрелян в январе 1942 г., Городковский с/с.

ТАЗЕНКОВ
Афанасий Капитонович,
учитель, расстрелян в январе 1943 г., г. Болхов.

ТЕЛЬНЫХ
Пелагея Тихоновна,
1900 г. р., колхозница, расстреляна в январе 1942 г., Деевский с/с.

ТЮРИН
Михаил Андреевич,
1893 г. р., колхозник, расстрелян в 1942 г., Однолуцкий с/с.

ТЮРИНА
Анна Федоровна,
1919 г. р., колхозница, расстреляна в 1942 г., Однолуцкий с/с.

ТЮРИНА
Марфа Федоровна,
1916 г. р., колхозница, расстреляна в 1942 г., Однолуцкий с/с.

ФАДЕЕВ
Иван Ильич,
1908 г. р., колхозник, расстрелян в январе 1942 г., Кобылинский с/с.

ФАДЕЕВ
Михаил Ильич,
расстрелян в 1941 г., член ВКП(б), Болховский р-н.

ФЕДОРОВ
Емельян Васильевич,
1888 г. р., колхозник, расстрелян в январе 1942 г., Площанский с/с.

ФИЛАТКИН
Николай Семенович,
1897 г. р., колхозник, расстрелян в 1942 г., Однолуцкий с/с.

ФИЛИППОВ
Василий Павлович,
рабочий, расстрелян в 1943 г., г. Болхов.

ФРОЛОВ
Василий Климович,
1901 г. р., колхозник, расстрелян в январе 1942 г., Площанский с/с.

ФУРСОВ
Степан Алексеевич,
1909 г. р., колхозник, расстрелян в январе 1942 г., Пальчиковский с/с.

ХАПИЛИН
Андрей Яковлевич,
1901 г. р., член ВКП(б), колхозник, расстрелян в январе 1942 г., Репнинский с/с.

ХАРЬКОВА
Олимпиада Андреевна,
колхозница, расстреляна 5 мая 1942 г., Кривцовский с/с.

ЧАЛЫХ
Павел Иванович,
рабочий, расстрелян в 1943 г., г. Болхов.

ЧУСОВА
Татьяна Сергеевна,
1932 г. р., колхозница, расстреляна в январе 1942 г., Площанский с/с.

ШИШКИН
Иван Александрович,
1898 г. р., член ВКП(б), колхозник, расстрелян в 1942 г., Однолуцкий с/с.

ШИШКИН
Степан Александрович,
1912 г. р., колхозник, расстрелян в 1942 г., Однолуцкий с/с.

ШУМИЛКИН
Алексей Андреевич,
колхозник, повешен в мае 1943 г., Ямской с/с.

ЯКУЩЕЧКИН
Тимофей Лазаревич,
1907 г. р., член ВКП(б), колхозник, расстрелян в январе 1942 г., Хуторской с/с.

Верховский район

АВЕРИН
Дмитрий Трофимович,
кандидат в члены ВКП(б), расстрелян в 1941-1943 г., Верховский р-н.

АЛИСЕЕВ
Михаил Семенович,
1933 г. р., ученик, заморожен в 1942 г., В. Залегощенский с/с, д. Сладкая Улица.

АНДРЕЕВ
Анатолий Николаевич,
1925 г. р., ученик, заморожен в 1942 г., В. Залегощенский с/с, д. Сладкая Улица.

АНДРЕЕВ
Иван Никитович,
1927 г. р., ученик, заморожен в 1942 г., В. Залегощенский с/с, д. Сладкая Улица.

АНДРЕЕВА
Антонина Ивановна,
1931 г. р., ученица, заморожена в 1942 г., В. Залегощенский с/с, д. Сладкая Улица.

АНДРЕЕВА
Мавра Сергеевна,
1874 г. р., колхозница, заморожена в 1942 г., В. Залегощенский с/с, д. Сладкая Улица.

АНДРЕЕВА
Нина Николаевна,
1929 г. р., ученица, заморожена в феврале 1942 г., В. Залегощенский с/с, д. Сладкая Улица.

БРАГИН
Николай Федорович,
1900 г. р., колхозник, умер во время пыток 25 января 1942 г., В. Залегощенский с/с.

БРЫЛЕВА
Матрена Сергеевна,
1874 г. р., колхозница, заморожена в феврале 1942 г., В. Залегощенский с/с, д. Сладкая Улица.

БЫКОВСКАЯ
Александра Федоровна,
1932 г. р., колхозница, расстреляна 25 января 1942 г., В. Залегощенский с/с.

БЫКОВСКАЯ
Анна Артемовна,
1934 г. р., ребенок, заморожена в феврале 1942 г., В. Залегощенский с/с, д. Сладкая Улица.

БЫКОВСКАЯ
Анна Михайловна,
1905 г. р., колхозница, казнена 15 марта 1942 г., В. Залегощенский с/с.

БЫКОВСКАЯ
Валентина Федоровна,
1921 г. р., колхозница, заморожена в феврале 1942 г., В. Залегощенский с/с, д. Сладкая Улица.

БЫКОВСКАЯ
Василиса Платоновна,
колхозница, заморожена в феврале 1942 г., В. Залегощенский с/с, д. Сладкая Улица.

БЫКОВСКАЯ
Мария Артемовна,
1932 г. р., ребенок, заморожена в феврале 1942 г., В. Залегощенский с/с, д. Сладкая Улица.

БЫКОВСКАЯ
Мария Антоновна,
1922 г. р., колхозница, казнена 15 марта 1942 г., В. Залегощенский с/с.

БЫКОВСКАЯ
Пелагея Антоновна,
1896 г. р., колхозница, расстреляна 25 января 1942 г., В. Залегощенский с/с.

БЫКОВСКАЯ
Пелагея Антоновна,
1917 г. р., колхозница, казнена 15 марта 1942 г., В. Залегощенский с/с.

БЫКОВСКАЯ
Пелагея Захаровна,
1925 г. р., колхозница, расстреляна 25 января 1942 г., В. Залегощенский с/с.

БЫКОВСКИЙ
Александр Семенович,
1935 г. р., ребенок, расстрелян 25 января 1942 г., В. Залегощенский с/с.

БЫКОВСКИЙ
Алексей Федорович,
1936 г. р., ребенок, заморожен в феврале 1942 г., В. Залегощенский с/с, д. Сладкая Улица.

БЫКОВСКИЙ
Афанасий Иванович,
1932 г. р., ребенок, заморожен в феврале 1942 г., В. Залегощенский с/с, д. Сладкая Улица.

БЫКОВСКИЙ
Василий Федорович,
1927 г. р., ученик, заморожен в феврале 1942 г., В. Залегощенский с/с, д. Сладкая Улица.

БЫКОВСКИЙ
Владимир Ильич,
1925 г. р., ученик, заморожен в феврале 1942 г., В. Залегощенский с/с, д. Сладкая Улица.

БЫКОВСКИЙ
Григорий Федорович,
1883 г. р., колхозник, заморожен в феврале 1942 г., В. Залегощенский с/с, д. Сладкая Улица.

БЫКОВСКИЙ
Дмитрий Карпович,
1904 г. р., колхозник, заморожен в феврале 1942 г., В. Залегощенский с/с, д. Сладкая Улица.

БЫКОВСКИЙ
Иван Артемович,
1936 г. р., ребенок, заморожен в феврале 1942 г., В. Залегощенский с/с, д. Сладкая Улица.

БЫКОВСКИЙ
Иван Сидорович,
1873 г. р., колхозник, казнен 15 марта 1942 г., В. Залегощенский с/с.

БЫКОВСКИЙ
Иван Абрамович,
1894 г. р., колхозник, заморожен в феврале 1942 г., В. Залегощенский с/с, д. Сладкая Улица.

БЫКОВСКИЙ
Истрат Федорович,
1909 г. р., колхозник, заморожен в феврале 1942 г., В. Залегощенский с/с, д. Сладкая Улица.

БЫКОВСКИЙ
Степан Иванович,
1894 г. р., колхозник, заморожен в феврале 1942 г., В. Залегощенский с/с, д. Сладкая Улица.

ГОЛЬТЯЕВА
Фекла Максимовна,
1936 г. р., ребенок, заморожена в феврале 1942 г., В. Залегощенский с/с, д. Сладкая Улица.

ГОЛЬТЯЕВА
Фекла Ивановна,
1889 г. р., колхозница, заморожена в феврале 1942 г., В. Залегощенский с/с, д. Сладкая Улица.

ГОНЧАРОВ
Козьма Федорович,
1881 г. р., колхозник, заморожен в феврале 1942 г., В. Залегощенский с/с, д. Сладкая Улица.

ДМИТРИЕВ
Прокофий Васильевич,
1927 г. р., колхозник, расстрелян 25 декабря 1941 г., Корсунский с/с.

ДОЛЖИКОВ
Григорий Иванович
и семья из 7 чел., старики и дети, сожжены в декабре 1941 г., Галиченский с/с, д. Долгое.

ЕВСЕЕВА
Евдокия Гавриловна,
1905 г. р., колхозница, умерла после истязаний 28 ноября 1941 г., Галиченский с/с, д. Труды.

ЕЛИСЕЕВ
Михаил Семенович,
1933 г. р., ребенок, заморожен в 1941 г., В. Залегощенский с/с, д. Сладкая Улица.

ЗАБЕЛИН
Яков,
ребенок, застрелен в декабре 1941 г., Туровский с/с, с. Дичня.

ЗАБЕЛИНА
Февронья Пименовна,
1901 г. р., колхозница, застрелена 27 декабря 1941 г., Туровский с/с, с. Дичня.

ЗАМУРУЕВ
Сидор Максимович,
1882 г. р., колхозник, расстрелян 25 января 1942 г., В. Залегощенский с/с, д. Свечкина Гора.

ЗАМУРУЕВА
Пелагея Васильевна,
1882 г. р., колхозница, расстреляна 25 января 1942 г., В. Залегощенский с/с, д. Свечкина Гора.

ЗВЯГИНЦЕВ
Иван Сергеевич,
1889 г. р., колхозник, казнен 15 марта 1942 г., В. Залегощенский с/с, д. Кульнево.

ЗВЯГИНЦЕВ
Фома Руфимович,
1874 г. р., колхозник, казнен 25 января 1942 г., В. Залегощенский с/с.

ИВАНОВ
Алексей Филиппович,
1908 г. р., колхозник, заморожен в феврале 1942 г., В. Залегощенский с/с, д. Сладкая Улица.

ИВАНОВ
Алексей Герасимович,
1921 г. р., колхозник, заморожен в феврале 1942 г., В. Залегощенский с/с, д. Сладкая Улица.

ИВАНОВ
Архил Терентьевич,
1915 г. р., колхозник, заморожен в феврале 1942 г., В. Залегощенский с/с, д. Сладкая Улица.

ИВАНОВ
Василий Герасимович,
1924 г. р., колхозник, заморожен в феврале 1942 г., В. Залегощенский с/с, д. Сладкая Улица.

ИВАНОВ
Всеволод Егорович,
1936 г. р., ребенок, казнен 15 марта 1942 г., В. Залегощенский с/с.

ИВАНОВ
Михаил Терентьевич,
1921 г. р., колхозник, заморожен в феврале 1942 г., В. Залегощенский с/с, д. Сладкая Улица.

ИВАНОВА
Агриппина Всеволодовна,
1926 г. р., колхозница, казнена 15 марта 1942 г., В. Залегощенский с/с, д. Кульнево.

ИВАНОВА
Анна Герасимовна,
1915 г. р., колхозница, заморожена в феврале 1942 г., В. Залегощенский с/с, д. Сладкая Улица.

ИВАНОВА
Варвара Яковлевна,
1903 г. р., колхозница, заморожена в феврале 1942 г., В. Залегощенский с/с, д. Сладкая Улица.

ИВАНОВА
Ирина Васильевна,
1927 г. р., колхозница, казнена 15 марта 1942 г., В. Залегощенский с/с, д. Кульнево.

ИВАНОВА
Мария Васильевна,
1922 г. р., колхозница, казнена 15 марта 1942 г., В. Залегощенский с/с, д. Кульнево.

ИВАНОВА
Нина Герасимовна,
1915 г. р., колхозница, заморожена в феврале 1942 г., В. Залегощенский с/с, д. Сладкая Улица.

ИЛЬИНА
Анна Федоровна,
1899 г. р., колхозница, заморожена в феврале 1942 г., В. Залегощенский с/с, д. Сладкая Улица.

ИЛЬИНА
Анна Федоровна,
1915 г. р., колхозница, заморожена в феврале 1942 г., В. Залегощенский с/с, д. Сладкая Улица.

КУЗНЕЦОВА
Софья Иосифовна,
1884 г. р., колхозница, расстреляна 27 декабря 1942 г., Туровский с/с, с. Дичня.

КУЛИКОВ
Архип Степанович,
1899 г. р., колхозник, заморожен в августе 1942 г., В. Залегощенский с/с, д. Сладкая Улица.

КУРАКОВ (КУРДЮКОВ)
Яков Родионович,
1909 г. р., колхозник, расстрелян 25 декабря 1941 г., Корсунский с/с, с. Корсунь.

ЛОПАТКИН
Василий Михайлович,
1907 г. р., колхозник, казнен 25 января 1942 г., В. Залегощенский с/с, д. Кульнево.

ЛОПАТКИН
Мирон Иванович,
1931 г. р., ученик, заморожен в феврале 1942 г., В. Залегощенский с/с, д. Сладкая Улица.

ЛОПАТКИНА
Анна Ивановна,
1931 г. р., ученица, заморожена в феврале 1942 г., В. Залегощенский с/с, д. Сладкая Улица.

МЕРКУЛОВ
Василий Платонович,
1913 г. р., колхозник, расстрелян 25 декабря 1941 г., Корсунский с/с, с. Корсунь.

МУСАЛИТИН
Яков Михайлович,
1924 г. р., ученик, расстрелян 27 декабря 1941 г., Туровский с/с, д. Федоровка.

НЕИЗВЕСТНЫЕ,
военнопленные, 6 человек, красноармейцы, повешены 28 декабря 1945 г., Корсунский с/с, д. Федоровка.

ПЕТРУСЕНКО
Ксения Локтионовна,
член ВКП(б), колхозница, расстреляна в 1941 г., Верховский р-н.

ПОЛЕЖАЕВА
Фекла Ивановна,
1889 г. р., колхозница, заморожена в феврале 1942 г., В. Залегощенский с/с, д. Сладкая Улица.

ПОЛЯКОВ
Давыд Антонович,
1936 г. р., ребенок, заморожен в феврале 1942 г., В. Залегощенский с/с, д. Сладкая Улица.

ПОЛЯКОВ
Емельян Сидорович,
1867 г. р., колхозник, казнен 25 января 1942 г., В. Залегощенский с/с, д. Кульнево.

ПОЛЯКОВА
Анастасия Васильевна,
1919 г. р., колхозница, расстреляна 25 января 1942 г., В. Залегощенский с/с, д. Свечкина Гора.

ПОЛЯКОВА
Анастасия Васильевна,
1907 г. р., колхозница, казнена 15 марта 1942 г., В. Залегощенский с/с, д. Кульнево.

ПОЛЯКОВА
Валентина Степановна,
1927 г. р., ученица, заморожена в феврале 1942 г., В. Залегощенский с/с, д. Сладкая Улица.

ПОЛЯКОВА
Ксения Артемовна,
1889 г. р., колхозница, расстреляна 25 января 1942 г., В. Залегощенский с/с, д. Свечкина Гора.

ПОЛЯКОВА
Лукерья Артемовна,
1900 г. р., колхозница, заморожена в феврале 1942 г., В. Залегощенский с/с, д. Сладкая Улица.

ПОЛЯКОВА
Лукерья Егоровна,
1889 г. р., колхозница, заморожена в феврале 1942 г., В. Залегощенский с/с, д. Сладкая Улица.

ПОЛЯКОВА
Надежда Егоровна,
1941 г. р., ребенок, заморожена в феврале 1942 г., В. Залегощенский с/с, д. Сладкая Улица.

ПОЛЯКОВА
Татьяна Степановна,
1922 г. р., колхозница, заморожена в феврале 1942 г., В. Залегощенский с/с, д. Сладкая Улица.

ПОСТНИКОВ
Алексей Иванович,
1932 г. р., ученик, расстрелян 25 января 1942 г., В. Залегощенский с/с, д. Кульнево.

ПОСТНИКОВ
Афанасий Антонович,
1914 г. р., колхозник, заморожен в феврале 1942 г., В. Залегощенский с/с, д. Сладкая Улица.

ПОСТНИКОВ
Егор Иванович,
1933 г. р., ребенок, казнен 25 января 1942 г., В. Залегощенский с/с, д. Кульнево.

ПОСТНИКОВ
Иван Дмитриевич,
1926 г. р., ученик, заморожен в феврале 1942 г., В. Залегощенский с/с, д. Сладкая Улица.

ПОСТНИКОВ
Иван Севостьянович,
1922 г. р., колхозник, взорван гранатой 25 декабря 1941 г., В. Залегощенский с/с, д. Кульнево.

ПОСТНИКОВ
Иван Григорьевич,
1902 г. р., колхозник, расстрелян 25 января 1942 г., В. Залегощенский с/с, д. Свечкина Гора.

ПОСТНИКОВ
Матвей Михайлович,
1902 г. р., колхозник, расстрелян 25 января 1942 г., В. Залегощенский с/с, д. Свечкина Гора.

ПОСТНИКОВ
Михаил Иванович,
1924 г. р., колхозник, расстрелян 25 января 1942 г., В. Залегощенский с/с, д. Кульнево.

ПОСТНИКОВ
Пантелей Антонович,
1909 г. р., колхозник, заморожен в феврале 1942 г., В. Залегощенский с/с, д. Сладкая Улица.

ПОСТНИКОВ
Севостьян Николаевич,
1888 г. р., колхозник, взорван гранатой 25 декабря 1941 г., В. Залегощенский с/с, д. Кульнево.

ПОСТНИКОВ
Трофим Филиппович,
1891 г. р., колхозник, взорван гранатой 25 декабря 1941 г., В. Залегощенский с/с, д. Кульнево.

ПОСТНИКОВА
Анна Дмитриевна,
1929 г. р., ученица, заморожена в феврале 1942 г., В. Залегощенский с/с, д. Сладкая Улица.

ПОСТНИКОВА
Антонина Егоровна,
1894 г. р., колхозница, заморожена в феврале 1942 г., В. Залегощенский с/с, д. Сладкая Улица.

ПОСТНИКОВА
Ксения Трофимовна,
1928 г. р., ученица, взорвана гранатой 25 декабря 1941 г., В. Залегощенский с/с, д. Кульнево.

ПОСТНИКОВА
Мария Григорьевна,
1930 г. р., ученица, заморожена в феврале 1942 г., В. Залегощенский с/с, д. Сладкая Улица.

ПОСТНИКОВА
Мария Дмитриевна,
1934 г. р., ребенок, заморожен в феврале 1942 г., В. Залегощенский с/с, д. Сладкая Улица.

ПОСТНИКОВА
Мария Антоновна,
1913 г. р., колхозница, заморожена в феврале 1942 г., В. Залегощенский с/с, д. Сладкая Улица.

ПОСТНИКОВА
Мария Андреевна,
1909 г. р., колхозница, расстреляна 25 января 1942 г., В. Залегощенский с/с, д. Свечкина Гора.

ПОСТНИКОВА
Мария Сергеевна,
1907 г. р., колхозница, расстреляна 25 января 1942 г., В. Залегощенский с/с, д. Свечкина Гора.

ПОСТНИКОВА
Надежда Алексеевна,
1925 г. р., колхозница, заморожена в феврале 1942 г., В. Залегощенский с/с, д. Сладкая Улица.

ПОСТНИКОВА
Надежда Ивановна,
1934 г. р., ребенок, казнена 25 января 1942 г., В. Залегощенский с/с, д. Кульнево.

ПОСТНИКОВА
Полина Севостьяновна,
1936 г. р., ребенок, взорвана гранатой 25 декабря 1941 г., В. Залегощенский с/с, д. Кульнево.

ПОСТНИКОВА
Прасковья Ефимовна,
1894 г. р., колхозница, заморожена в феврале 1942 г., В. Залегощенский с/с, д. Сладкая Улица.

ПОСТНИКОВА
Прасковья Филипповна,
1933 г. р., ребенок, взорвана гранатой 25 декабря 1941 г., В. Залегощенский с/с, д. Кульнево.

ПРИЛЕПСКИЙ
Василий Тимофеевич,
1886 г. р., колхозник, умер после истязаний 29 ноября 1941 г., Галиченский с/с, д. Труды.

ПРОТЕСТУЕВА
Ксения Трофимовна,
1925 г. р., ученица, заморожена в феврале 1942 г., В. Залегощенский с/с, д. Сладкая Улица.

РЫБИНА
Евдокия Васильевна,
1884 г. р., колхозница, заморожена в феврале 1942 г., В. Залегощенский с/с, д. Сладкая Улица.

РЫБИНА
Мария Васильевна,
1905 г. р., колхозница, заморожена в феврале 1942 г., В. Залегощенский с/с, д. Сладкая Улица.

САЛЬКОВ
Василий Антонович,
1919 г. р., колхозник, сожжен 27 декабря 1941 г., Туровский с/с, д. Туровка.

САЛЬКОВ
Василий Николаевич,
1925 г. р., колхозник, сожжен 27 декабря 1941 г., Туровский с/с, д. Туровка.

САЛЬКОВА
Елизавета Леонтьевна,
1893 г. р., колхозница, сожжена 27 декабря 1941 г., Туровский с/с, д. Туровка.

САЛЬКОВА
Нина Николаевна,
1930 г. р., ученица, сожжена 27 декабря 1941 г., Туровский с/с, д. Туровка.

СТАРОДУБЦЕВ
Василий Миронович,
1925 г. р., колхозник, заморожен в феврале 1942 г., В. Залегощенский с/с, д. Сладкая Улица.

СТАРОДУБЦЕВ
Владимир Андреевич,
1919 г. р., колхозник, заморожен в феврале 1942 г., В. Залегощенский с/с, д. Сладкая Улица.

СТАРОДУБЦЕВ
Михаил Максимович,
1910 г. р., колхозник, заморожен в феврале 1942 г., В. Залегощенский с/с, д. Сладкая Улица.

СТАРОДУБЦЕВ
Прокофий Филиппович,
1918 г. р., колхозник, расстрелян 25 января 1942 г., В. Залегощенский с/с, д. Свечкина Гора.

СТАРОДУБЦЕВ
Трофим Филиппович,
1918 г. р., колхозник, расстрелян 25 января 1942 г., В. Залегощенский с/с, д. Свечкина Гора.

СТАРОДУБЦЕВА
Анна Трофимовна,
1887 г. р., колхозница, расстреляна 25 января 1942 г., В. Залегощенский с/с, д. Свечкина Гора.

СТАРОДУБЦЕВА
Ксения Трофимовна,
1925 г. р., колхозница, расстреляна 25 января 1942 г., В. Залегощенский с/с, д. Свечкина Гора.

СТАРОДУБЦЕВА
Мария Андреевна,
1885 г. р., колхозница, расстреляна 25 января 1942 г., В. Залегощенский с/с, д. Свечкина Гора.

СТАРОДУБЦЕВА
Тамара Андреевна,
1912 г. р., колхозница, заморожена в феврале 1942 г., В. Залегощенский с/с, д. Сладкая Улица.

ТАРАСОВ
Николай Антонович,
1927 г. р., ученик, сожжен 27 декабря 1941 г., Туровский с/с, д. Туровка.

ТАРАСОВА
Фекла Никитична,
1897 г. р., колхозница и 5 членов ее семьи, сожжены 27 декабря 1941 г., Корсунский с/с.

ТРУНОВ
Василий Ефимович,
1935 г. р., ребенок, заморожен в феврале 1942 г., В. Залегощенский с/с, д. Сладкая Улица.

ТРУНОВА
Мария Феоктистовна,
1914 г. р., колхозница, заморожена в феврале 1942 г., В. Залегощенский с/с, д. Сладкая Улица.

УСАЧЕВ
Александр Никитович,
1927 г. р., колхозник, заморожен в феврале 1942 г., В. Залегощенский с/с, д. Сладкая Улица.

УСАЧЕВ
Николай Никитович,
1932 г. р., ученик, заморожен в феврале 1942 г., В. Залегощенский с/с, д. Сладкая Улица.

ХАРЫБИН
Алексей Стефанович,
1924 г. р., ученик, заморожен в феврале 1942 г., В. Залегощенский с/с, д. Сладкая Улица.

ХАРЫБИН
Афанасий Семенович,
1905 г. р., колхозник, заморожен в феврале 1942 г., В. Залегощенский с/с, д. Сладкая Улица.

ХАРЫБИН
Виктор Анисимович,
1919 г. р., колхозник, заморожен в феврале 1942 г., В. Залегощенский с/с, д. Свечкина Гора.

ХАРЫБИН
Карп Пантелеймонович,
1881 г. р., колхозник, заморожен в феврале 1942 г., В. Залегощенский с/с, д. Сладкая Улица.

ХАРЫБИНА
Анна Афанасьевна,
1919 г. р., колхозница, заморожена в феврале 1942 г., В. Залегощенский с/с, д. Сладкая Улица.

ХАРЫБИНА
Мария Трофимовна,
1919 г. р., колхозница, расстреляна 25 января 1942 г., В. Залегощенский с/с, д. Свечкина Гора.

ЦАПЛИНА
Анастасия Кирилловна,
1885 г. р., колхозница, заморожена в феврале 1942 г., В. Залегощенский с/с, д. Сладкая Улица.

ЦАПЛИНА
Вера Всеволодовна,
1927 г. р., колхозница, казнена 15 марта 1942 г., В. Залегощенский с/с, д. Кульнево.

ЦАПЛИНА
Мария Матвеевна,
1922 г. р., колхозница, расстреляна 25 января 1942 г., В. Залегощенский с/с, д. Свечкина Гора.

ЧЕНСКИЙ
Андрей Сергеевич,
1905 г. р., колхозник, расстрелян 25 декабря 1941 г., Песоченский с/с, д. Суходиновка.

ЧЕЧЕРИН
Андрей Егорович,
1889 г. р., колхозник, расстрелян 27 декабря 1941 г., Туровский с/с, с. Дичня.

ЧЕЧЕРИН
Борис Агафонович,
1921 г. р., колхозник, казнен 15 марта 1942 г., В. Залегощенский с/с, д. Кульнево.

ЧЕЧЕРИН
Владимир,
1919 г. р., колхозник, расстрелян в 1941 г., В. Залегощенский с/с д. Кульнево.

ЧЕЧЕРИНА
Мария Семеновна,
1880 г. р., колхозница, заморожена в 1941 г., В. Залегощенский с/с, д. Сладкая Улица.

ШОМИНКОВ
Василий Герасимович,
1889 г. р., колхозник, расстрелян 25 ноября 1941 г., Галиченский с/с.

Володарский район

АНУРИН
Иван Антонович,
1896 г. р., колхозник, повешен 28 сентября 1942 г., Пахомовский с/с, д. Б. Пахомова.

БАЗЫКИН
Семен Афанасьевич,
1906 г. р., колхозник, расстрелян 1 января 1941 г., Баклановский с/с, с. Бакланово.

БАЛАНОВ
Иван Васильевич,
1918 г. р., военнопленный, расстрелян 22 февраля 1942 г., Щербовскйи с/с, д. Малеевка.

БАРАНЧИКОВА
Евдокия Андреевна,
1906 г. р., колхозница, расстреляна 1 декабря 1941 г., Масловский с/с, пос. 1-й Карповский.

БОЕВА
Прасковья Яковлевна,
1895 г. р., колхозница, застрелена 23 июля 1943 г., Платоновский с/с, д. М. Рыково.

ВОРОБЬЕВ
Григорий Харламович,
колхозник, расстрелян 27 мая 1942 г., Неполодский с/с, д. Труфаново.

ГЛИНКИНА
Евдокия Александровна,
колхозница, расстреляна 7 октября 1941 г., Цветынский с/с, д. Дубовая Роща.

ДОЛГОВ
Никита Егорович,
член ВКП(б), расстрелян в 1941 г., Володарский р-н.

ЖАРКОВ
Алексей Васильевич,
1887 г. р., колхозник, расстрелян 30 декабря 1941 г., Пахомовский с/с, д. Корякино.

ЖЕРЕБЦОВА
Екатерина Ивановна,
1929 г. р., колхозница, убита 25 июля 1943 г., Платоновский с/с, д. М. Рыково.

ЖУКОВА
Дарья Михайловна,
1894 г. р., колхозница, убита 25 июля 1943 г., Цветынский с/с, п. Александровский.

ЗЕЛЕНОВА
Елена Григорьевна,
1895 г. р., колхозница, расстреляна в августе 1942 г., Паюсовский с/с, д. Поветкина.

ИЗОТОВ
Алексей Ефимович,
1884 г. р., колхозник, расстрелян 6 ноября 1941 г., Становский с/с, д. Саньково.

КАЗАКОВ
Михаил Николаевич,
1926 г. р., ученик, расстрелян 20 апреля 1942 г., Становский с/с, д. Становская.

КАЗАКОВ
Михаил Николаевич,
1934 г. р., ученик, расстрелян 20 апреля 1942 г., Становский с/с, д. Становое.

КАЗАКОВ
Михаил Андреевич,
1870 г. р., расстрелян 20 апреля 1942 г., Становский с/с, д. Становое.

КАЗАКОВ (КОЗАКОВ)
Николай Андреевич,
1870 г. р., Становский с/с.

КАЗАКОВА
Анна Михайловна,
1880 г. р., колхозница, расстреляна 20 апреля 1942 г., Становский с/с, д. Становская.

КАЗАКОВА
Зинаида Михайловна,
1921 г. р., колхозница, расстреляна 20 апреля 1942 г., Становский с/с, д. Становская.

КАЗАКОВА
Мария Михайловна,
1922 г. р., колхозница, расстреляна 20 апреля 1942 г., Становский с/с, д. Становская.

КОМАШИН
Прохор Михайлович,
1881 г. р., колхозник, убит снайпером 22 июля 1943 г., Становский с/с, п. Ивановский.

КРЕТОВ
Алексей Дмитриевич,
1938 г. р., ребенок, убит из пулемета 2 августа 1942 г., Цветынский с/с, д. Борнякова.

КРЕТОВ
Кузьма Максимович,
1902 г. р., колхозник, повешен 6 ноября 1942 г., Плещеевский с/с, д. Паньково.

КУЗНЕЦОВА
Степанида Ивановна,
1880 г. р., колхозница, убита снайпером 22 июля 1943 г., Становский с/с, д. Кулига.

КУЗЬМИН
Михаил Тихонович,
1882 г. р., колхозник, умер после пыток 28 декабря 1942 г., Неполодский с/с, д. Распопова.

КУКУШКИН
Василий Петрович,
1896 г. р., колхозник, застрелен 25 июля 1943 г., Цветынский с/с, д. Цветынь.

МАРКОВ
Николай Лаврентьевич,
1925 г. р., колхозник, расстрелян 11 июля 1942 г., Ломовецкий с/с, х. Шенина.

МАРКОВ
Яков Степанович,
1917 г. р., колхозник, расстрелян 11 июля 1942 г., Ломовецкий с/с, х. Шенина.

МОСКАЛЕВ
Архип Алексеевич,
1909 г. р., член ВКП(б), колхозник, повешен 21 декабря 1941 г., Цветынский с/с, д. Борнякова.

МУЗАЛЕВСКИЙ
Илья Варламович,
1883 г. р., колхозник, расстрелян 21 января 1941 г., Неполодский с/с, д. Цветынь.

НЕИЗВЕСТНЫЕ,
16 чел., военнопленные, расстреляны в ноябре 1942 г., Становский с/с, д. Хрыки.

НЕИЗВЕСТНЫЕ,
17 чел., военнопленные, расстреляны в феврале 1942 г., Становский с/с, д. Паньково.

НЕИЗВЕСТНЫЕ,
2 чел., военнопленные, расстреляны в марте 1943 г., Щербовский с/с.

НЕИЗВЕСТНЫЕ,
2 чел., колхозники, расстреляна в декабре 1941 г., Становский с/с, д. Хрыки.

НЕИЗВЕСТНЫЕ,
4 чел., граждане, расстреляны в апреле 1942 г., Цветынский с/с.

НЕИЗВЕСТНЫЕ,
4 чел., граждане, умерли после пыток 24 апреля 1942 г., Плещеевский с/с, п. Соловецкий.

НЕИЗВЕСТНЫЕ,
47 чел., военнопленные, расстреляны 18 декабря 1941 г., Становский с/с, д. Становое.

НЕИЗВЕСТНЫЕ,
9 чел., военнопленные, расстреляны 9 февраля 1942 г., Щербовский с/с.

НЕИЗВЕСТНЫЕ,
9 чел., военнопленные, расстреляны в ноябре 1941 г., Становский с/с, д. Хрыки.

НЕИЗВЕСТНЫЙ,
военнопленный, красноармеец, расстрелян 10 января 1942 г., Цветынский с/с, с. Клейменово.

НЕИЗВЕСТНЫЙ,
партизан, повешен в феврале 1942 г., Масловский с/с, д. Маслово.

НЕИЗВЕСТНЫЙ,
партизан, расстрелян в январе 1942 г., Масловский с/с.

НЕИЗВЕСТНЫЙ,
партизан, расстрелян в декабре 1942 г., Масловский с/с, д. Масальская.

НЕИЗВЕСТНЫЙ,
расстрелян в марте 1942 г., Щербовский с/с.

НЕИЗВЕСТНЫЙ,
военнопленный, расстрелян в марте 1942 г., Масловский с/с.

НЕИЗВЕСТНЫЙ,
расстрелян в апреле 1942 г.

НЕИЗВЕСТНЫЙ,
расстрелян в марте 1942 г., Масловский с/с.

НЕИЗВЕСТНЫЙ,
партизан, расстрелян 10 января 1942 г., Цветынский с/с.

НЕИЗВЕСТНЫЙ,
1908 г. р., военнопленный, расстрелян 10 января 1942 г., Цветынский с/с, д. Клейменово.

НЕИЗВЕСТНЫЙ,
умер после пыток в марте 1942 г., Платоновский с/с.

НЕИЗВЕСТНЫЙ,
офицер, расстрелян 2 марта 1942 г., Маховицкий с/с, д. Масальская.

НЕИЗВЕСТНЫЙ,
военнопленный, умер после пыток в марте 1942 г., Платоновский с/с, д. Шишкина.

НИЖЕГОРОДОВ
Владимир Егорович,
1916 г. р., колхозник, расстрелян 9 февраля 1942 г., Жиляевский с/с.

НИКОЛАЙ,
военнопленный, умер после пыток в марте 1942 г., Плещеевский с/с, д. Плещеево.

ПАНКРАТОВ
Николай Евстафьевич,
расстрелян в сентябре 1943 г.

ПАНКРАТОВА
Татьяна,
расстреляна в сентябре 1943 г.

ПОЛЯКОВ
Павел Степанович,
1909 г. р., колхозник, расстрелян 29 июля 1942 г., Цветынский с/с.

ПЧЕЛЬНИКОВ
Ефим Григорьевич,
1900 г. р., колхозник, умер после пыток 7 ноября 1942 г., Щербовский с/с.

СЕРГЕЕВ,
1917 г. р., член ВКП(б), летчик, расстрелян 3 июля 1943 г., Плещеевский с/с, д. Ганючее.

СЕРЕЖИЧКИНА
Наталья Ивановна,
1902 г. р., колхозница, расстреляна 30 августа 1943 г., Масловский с/с.

ТОЛУБЕЕВ
Василий Семенович,
1922 г. р., колхозник, расстрелян 20 июня 1943 г., Пахомовский с/с, д. Савенкова.

ТОЛУБЕЕВ
Николай Семенович,
1919 г. р., колхозник, расстрелян 20 июля 1943 г., Пахомовский с/с.

ТОЛУБЕЕВ
Петр Петрович,
1902 г. р., колхозник, расстрелян 28 мая 1942 г., Цветынский с/с пос. Александровский.

ТОЧИЛОВ
Иван Семенович,
1910 г. р., колхозник, расстрелян 28 мая 1942 г., Цветынский с/с.

ТРУФАНОВ
Алексей Никифорович,
1910 г. р., учитель, расстрелян 27 мая 1942 г., Неполодский с/с.

ТРУФАНОВ
Семен Михайлович,
1903 г. р., колхозник, умер после пыток в феврале 1942 г., Неполодский с/с.

Федор,
военнопленный, расстрелян 9 февраля 1942 г., Жиляевский с/с, д. Гаврилово.

ФРОЛОВ
Афанасий Матвеевич,
1900 г. р., колхозник, расстрелян 29 июля 1942 г., Цветынский с/с.

ЦЫГАНКОВ
Семен Васильевич,
1927 г. р., ученик, умер после пыток 6 августа 1942 г., Платоновский с/с.

ЧЕРНОВ
Михаил Петрович,
1916 г. р., колхозник, умер после пыток 18 июля 1942 г., Щербовский с/с.

ЧУПАХИН
Анатолий Иванович,
1930 г. р., ученик, расстрелян в декабре 1941 г., Цветынский с/с.

ШАРКОВ
Алексей Васильевич,
1925 г. р., колхозник, расстрелян 30 декабря 1943 г., Пахомовский с/с.

ЮРЛОВ
Сергей Никитович,
1921 г. р., колхозник, расстрелян 30 июня 1943 г., Пахомовский с/с, д. Б. Пахомова.

Глазуновский район

ГОРЛИН
Алексей,
1927 г. р., ученик, сожжен в марте 1943 г., д. Орловка.

ГОРЛИН
Алексей Иванович,
1900 г. р., колхозник, расстрелян в марте 1943 г., д. Орловка.

ЖИЛЬЦОВ
Алексей Егорович,
1902 г. р., колхозник, расстрелян в марте 1943 г., д. Орловка.

КОВАЛЕВ
Дмитрий,
1926 г. р., колхозник, сожжен в марте 1943 г., д. Орловка.

КРИВЦОВ
Владимир,
1925 г. р., колхозник, сожжен в марте 1943 г., д. Орловка.

КУЗНЕЦОВ
Александр Иванович,
1896 г. р., член ВКП(б), директор МТС, расстрелян в марте 1943 г., д. Орловка.

Должанский район

АБЕЛЬДЯЕВА
Устинья Исаевна,
1882 г. р., колхозница, расстреляна 8 мая 1942 г., Урыновский с/с, д. Егорьевка.

АГРЫЗКОВ
Филипп Герасимович,
1870 г. р., расстрелян 30 июля 1942 г., с. Нижнее Ольшаное.

АКСЕНОВ
Михаил Федорович,
1863 г. р., колхозник, заколот штыком в декабре 1941 г., Должанский с/с, д. Смородиновка.

БАКУРОВ
Антон Григорьевич,
1863 г. р., колхозник, расстрелян в 1942 г., Вышнеольшанский с/с, с. Баранчик.

БАКУРОВ
Василий Гаврилович,
1923 г. р., колхозник, расстрелян 2 июля 1942 г., Студеновский с/с, с. Студеное.

БАКУРОВ
Иван Гаврилович,
1928 г. р., колхозник, расстрелян 2 июля 1942 г., Вышнеольшанский с/с, с. Баранчик.

БАКУРОВА
Антонина Григорьевна,
1879 г. р., колхозница, расстреляна 2 июля 1942 г., Вышнеольшанский с/с, с. Баранчик.

БАКУРОВА
Елизавета Ивановна,
1888 г. р., колхозница, расстреляна после пыток 2 июля 1942 г., Вышнеольшанский с/с, с. Баранчик.

БАТОВ
Алексей Фролович,
1924 г. р., колхозник, сгорел в погребе 28 декабря 1941 г., Успенский с/с, с. Успенское.

БОЛОТСКИХ
Захар Акимович,
1900 г. р., колхозник, расстрелян 12 декабря 1941 г., Рогатинский с/с.

БОЛТЕНКОВА
Анастасия Трофимовна,
1898 г. р., колхозница, расстреляна 28 июня 1942 г., Должанский с/с, д. Смородиновка.

БОРЗЕНКОВ
Федор Яковлевич,
1894 г. р., колхозник, расстрелян 28 января 1943 г., Козьма-Демьяновский с/с, с. Козьма-Демьяновское.

БУХАРИНА
Пелагея Васильевна,
1905 г. р., колхозница, расстреляна 28 мая 1942 г., Егорьевский с/с, д. Небольсинка.

ВАРНАВСКИЙ
Николай Ильич,
1925 г. р., колхозник, расстрелян 7 февраля 1941 г., Нижне-Ольшанский с/с, с. Нижнее Ольшаное.

ВЛАСОВ
Евгений Аксенович,
1926 г. р., колхозник, застрелен 22 апреля 1942 г., Егорьевский с/с, д. Запуски.

ВОРОПАЕВ
Иван Афанасьевич,
1879 г. р., убит гранатой 28 декабря 1943 г., Вышне-Ольшанский с/с, с. Вышнее Ольшаное.

ВОРОПАЕВА
Прасковья Ивановна,
1918 г. р., колхозница, расстреляна 28 декабря 1943 г., Вышне-Ольшанский с/с, с. Вышнее Ольшаное.

ГАЛКИН
Козьма Антонович,
1887 г. р., колхозник, расстрелян 28 декабря 1943 г., Успенский с/с, с. Успенское.

ГЛАЗКОВ
Виталий Егорович,
1930 г. р., ученик, расстрелян 26 декабря 1942 г., Рождественский с/с, д. Белое.

ГЛАЗКОВ
Егор Федорович,
1912 г. р., колхозник, расстрелян 26 декабря 1942 г., Рождественский с/с, с. Рождественское.

ГЛАЗКОВ
Иван Савватеевич,
1874 г. р., член ВКП(б), расстрелян в декабре 1942 г., Рождественский с/с, д. Белое.

ГЛАЗКОВ
Иван Федорович,
1906 г. р., колхозник, расстрелян 26 декабря 1942 г., Рождественский с/с, д. Белое.

ГЛАЗКОВ
Иван Демьянович,
1924 г. р., член ВКП(б), колхозник, расстрелян 26 декабря 1942 г., Рождественский с/с, с. Рождественское.

ГЛАЗКОВ
Лазарь Лазаревич,
1884 г. р., колхозник, расстрелян 26 декабря 1942 г., Рождественский с/с, д. Белое.

ГЛАЗКОВ
Николай Семенович,
1923 г. р., колхозник, расстрелян 18 марта 1942 г., Егорьевский с/с, д. Запуски.

ГЛАЗКОВА
Варвара Федоровна,
преклонного возраста, умерла избитая в декабре 1942 г., Рождественский с/с, д. Белое.

ГЛАЗКОВА
Наталья Яковлевна,
1898 г. р., депутат райсовета, расстреляна 21 января 1942 г., Егорьевский с/с, д. Запуски.

ГОЛОВИНА
Евдокия Арсентьевна,
1873 г. р., колхозница, расстреляна 22 января 1942 г., Егорьевский с/с, д. Запуски.

ГОЛОЩАПОВ
Ефим Григорьевич,
1874 г. р., колхозник, расстрелян 27 января 1942 г., Урыновский с/с.

ГОЛОЩАПОВА
Дарья Семеновна,
1893 г. р., колхозница, расстреляна 10 января 1942 г., Волчанский с/с, с. Волчье.

ГОЛЬЦОВА
Мария Максимовна,
1880 г. р., колхозница, расстреляна 8 мая 1942 г., Егорьевский с/с, д. Иваненково.

ГРАНКИН
Петр Никифорович,
1915 г. р., колхозник, повешен 25 ноября 1941 г., Кривцово-Плотский с/с, с. Кривцова Плота.

ГРИБАНОВ
Иван Кириллович,
1906 г. р., колхозник, расстрелян 26 января 1942 г., Рождественский с/с, д. Лебедки.

ГРИБАНОВ
Федор Трофимович,
1908 г. р., колхозник, расстрелян 10 января 1942 г., Волчанский с/с, с. Волчье.

ДМИТРОВ
Антон Тимофеевич,
1880 г. р., колхозник, расстрелян 2 марта 1942 г., Егорьевский с/с, д. Запуски.

ДМИТРОВ
Трофим Трофимович,
1883 г. р., колхозник, расстрелян 2 марта 1942 г., Егорьевский с/с, д. Запуски.

ДМИТРОВА
Варвара Гавриловна,
1864 г. р., колхозница, расстреляна 27 декабря 1942 г., Рождественский с/с, д. Белое.

ДОЛГИХ
Елена Прокофьевна,
1908 г. р., колхозница, расстреляна в январе 1942 г., Рождественский с/с, д. Рождественское.

ДОРОГАВЦЕВА
Марфа Алексеевна,
1918 г. р., колхозница, расстреляна 28 января 1942 г., Вышне-Ольшанский с/с.

ДОРОФЕЕВ
Анатолий Гаврилович,
1930 г. р., подросток, расстрелян в январе 1942 г., Рождественский с/с, д. Лебедки.

ДОРОФЕЕВ
Василий Петрович,
1920 г. р., колхозник, расстрелян в январе 1942 г., Рождественский с/с, д. Лебедки.

ДОРОФЕЕВ
Евгений Архипович,
1920 г. р., колхозница, застрелена 28 января 1942 г., Вышне-Ольшанский с/с.

ДОРОФЕЕВ
Иван Николаевич,
1895 г. р., колхозник, расстрелян 16 декабря 1941 г., Вышне-Ольшанский с/с, с. Студеное.

ДОРОФЕЕВ
Матвей Николаевич,
1879 г. р., расстрелян в январе 1942 г., Рождественский с/с, д. Лебедки.

ДОРОФЕЕВ
Петр Федорович,
1880 г. р., колхозник, расстрелян 15 декабря 1941 г., Козьма-Демьяновский с/с, с. Козьма-Демьяновское.

ДОРОФЕЕВА
Евгения Архиповна,
1920 г. р., колхозница, расстреляна 28 июня 1942 г., Вышне-Ольшанский с/с, с. Вышнее Ольшаное.

ДОРОФЕЕВА
Марфа Алексеевна,
1918 г. р., колхозница, расстреляна 28 июня 1942 г., Вышне-Ольшанский с/с, с. Вышнее Ольшаное.

ДОРОФЕЕВА
Устинья Петровна,
1874 г. р., колхозница, расстреляна в январе 1942 г., Рождественский с/с, д. Лебедки.

ЕРМОЛОВ
Сергей Григорьевич,
1915 г. р., колхозник, расстрелян 5 июля 1942 г., Студеновский с/с, с. Студеное.

ЖЕЛЯБИН
Александр Федорович,
1940 г. р., ребенок, убит гранатой 10 января 1941 г., Волчанский с/с, д. Слободка.

ЖЕЛЯБИН
Григорий Нефедович,
1918 г. р., колхозник, расстрелян 10 января 1942 г., Волчанский с/с, д. Слободка.

ЖЕЛЯБИН
Егор Михайлович,
1918 г. р., колхозник, расстрелян 10 января 1942 г., Волчанский с/с, д. Слободка.

ЖЕЛЯБИН
Ефим Федорович,
1888 г. р., колхозник, повешен 10 января 1942 г., Волчанский с/с, д. Слободка.

ЖЕЛЯБИН
Иосиф Семенович,
1874 г. р., колхозник, расстрелян 10 января 1942 г., Рождественский с/с, с. Рождественское.

ЖЕЛЯБИН
Семен Михайлович,
1920 г. р., колхозник, расстрелян 10 января 1942 г., Волчанский с/с, д. Слободка.

ЖЕЛЯБИН
Федор Петрович,
1908 г. р., колхозник, расстрелян 10 января 1942 г., Волчанский с/с, д. Слободка.

ЖЕЛЯБИНА
Марфа Лукьяновна,
1885 г. р., колхозница, убита гранатой 10 января 1942 г., Волчанский с/с, д. Слободка.

ЖИВОТОВ
Иван Егорович,
1910 г. р., колхозник, расстрелян 27 ноября 1941 г., Троицкий с/с, с. Евланово.

ЖИДИЛЯЕВ
Николай Федорович,
1925 г. р., член ВЛКСМ, колхозник, расстрелян 28 января 1942 г., Успенский с/с, с. Успенское.

ЖУКОВИН
Алексей Егорович,
1880 г. р., колхозник, расстрелян 10 апреля 1942 г., Троицкий с/с, д. Зябрево.

ЖУКОВИНА
Акулина Никитична,
1907 г. р., колхозница, убита гранатой 10 апреля 1942 г., Троицкий с/с, д. Зябрево.

ЖУКОВИНА
Клавдия Ивановна,
1925 г. р., колхозница, расстреляна 10 апреля 1942 г., Троицкий с/с, д. Зябрево.

ЗИБОРОВА
Ольга Никаноровна,
1906 г. р., колхозница, расстреляна 16 декабря 1941 г., Козьма-Демьяновский с/с, д. В. Кобылье.

ЗЯБРЕВ
Александр Романович,
1869 г. р., расстрелян 27 декабря 1941 г., Троицкий с/с, д. Зябрево.

ЗЯБРЕВА
Валентина Митрофановна,
1928 г. р., ученица, убита гранатой 10 апреля 1942 г., Троицкий с/с, д. Зябрево.

ЗЯБРЕВА
Екатерина Никитична,
1905 г. р., колхозница, расстреляна 10 апреля 1942 г., Троицкий с/с, д. Зябрево.

КАВЕРИН
Аким Кондратьевич,
1874 г. р., колхозник, расстрелян 26 января 1942 г., Рождественский с/с, с. Рождественское.

КАВЕРИН
Тихон Яковлевич,
1902 г. р., колхозник, расстрелян 26 декабря 1942 г., Рождественский с/с, с. Рождественское.

КАВЕРИНА
Вера Родионовна,
1872 г. р., расстреляна 26 декабря 1942 г., Рождественский с/с, д. Белое.

КОЗЛОВ
Ананий Игнатович,
1859 г. р., расстрелян 9 мая 1942 г., Егорьевский с/с, д. Петровка.

КОЗЛОВА
Анастасия Игнатьевна (Михайловна),
1859 г. р., колхозница, расстреляна 9 мая 1942 г., Егорьевский с/с, д. Егорьевка.

КОНДРАТОВ
Иван Михайлович,
1900 г. р., колхозник, расстрелян 26 июля 1942 г., Рогатинский с/с, д. Степановка.

КОНЯЕВ
Федор Родионович,
1859 г. р., расстрелян 3 февраля 1942 г., Егорьевский с/с, д. Ханыки.

КОНЯЕВА
Мария Кузьминична,
1859 г. р., расстреляна 10 апреля 1942 г., Егорьевский с/с, д. Ханыки.

КОРНЕЕВ
Иван Филиппович,
1904 г. р., колхозник, расстрелян 9 мая 1942 г., Егорьевский с/с, д. Петровка.

КОРНЕЕВ
Митрофан Илларионович,
1900 г. р., колхозник, расстрелян 9 мая 1942 г., Егорьевский с/с, д. Петровка.

КОРОТЕЕВ
Сергей Михайлович,
1884 г. р., колхозник, расстрелян 28 января 1943 г., Козьма-Демьяновский с/с, с. Козьма-Демьяновское.

КРИВЦОВ
Матвей Иванович,
1906 г. р., колхозник, расстрелян 28 ноября 1941 г., Кривцово-Плотский с/с, с. Кривцова Плота.

КУШНАРЕВ
Александр Павлович,
1925 г. р., колхозник, расстрелян 28 января 1942 г., Успенский с/с, с. Успенское.

КУШНАРЕВ
Николай Павлович,
1925 г. р., колхозник, расстрелян 28 января 1942 г., Успенский с/с, с. Успенское.

КУШНАРЕВА
Агафья Васильевна,
1893 г. р., колхозница, расстреляна 9 мая 1942 г., Егорьевский с/с, д. Петровка.

ЛАТЫНИНА
Наталья Васильевна,
1879 г. р., расстреляна в марте 1942 г., Рождественский с/с, с. Рождественское.

ЛЕОНОВ
Дмитрий Михайлович,
1897 г. р., колхозник, расстрелян 27 января 1942 г., Урыновский с/с.

ЛОБАНОВ
Иван Федорович,
1913 г. р., колхозник, расстрелян 17 февраля 1942 г., Егорьевский с/с, д. Запуски.

ЛОВЧИКОВ
Василий Федорович,
1927 г. р., ученик, расстрелян 3 февраля 1942 г., Егорьевский с/с, д. Ханыки.

ЛОВЧИКОВ
Кузьма Николаевич,
1884 г. р., колхозник, расстрелян 3 февраля 1942 г., Егорьевский с/с, д. Ханыки.

ЛОВЧИКОВА
Анна Михайловна,
1921 г. р., колхозница, расстреляна 9 мая 1942 г., Егорьевский с/с, д. Иваненково.

ЛОВЧИКОВА
Анна Алексеевна,
1900 г. р., колхозница, расстреляна 3 февраля 1942 г., Егорьевский с/с, д. Ханыки.

ЛОВЧИКОВА
Марфа Ивановна,
1884 г. р., колхозница, расстреляна 10 апреля 1942 г., Егорьевский с/с, д. Егорьевка.

МАЛЬЦЕВ
Василий Федорович,
1884 г. р., колхозник, расстрелян 25 декабря 1942 г., Успенский с/с, с. Алексеевка.

МАЛЬЦЕВ
Семен Иванович,
1902 г. р., колхозник, расстрелян 27 декабря 1941 г., Троицкий с/с, д. Зиброво.

МАЛЬЦЕВА
Надежда Николаевна,
1925 г. р., колхозница, расстреляна в декабре 1942 г., Кудиновский с/с, д. Донец.

МАНАНКОВ
Иван Николаевич,
1919 г. р., колхозник, расстрелян 7 декабря 1941 г., Нижне-Ольшанский с/с, с. Нижнее Ольшаное.

МАНАНКОВ
Илья Федорович,
1905 г. р., колхозник, расстрелян 7 декабря 1941 г., Нижне-Ольшанский с/с, с. Нижнее Ольшаное.

МЕДВЕДЕВ
Артем Семенович,
1888 г. р., колхозник, убит гранатой 28 декабря 1943 г., Успенский с/с, с. Успенское.

МЕРЕНКОВА
Наталья Савельевна,
1889 г. р., колхозница, расстреляна 26 декабря 1942 г., Рождественский с/с, с. Рождественское.

МЕРКУЛОВА
Анастасия Семеновна,
1915 г. р., колхозница, расстреляна 28 декабря 1942 г., Успенский с/с, с. Алексеевка.

МОЗГОВА
Агафья Платоновна,
1891 г. р., колхозница, расстреляна 28 ноября 1942 г., Кривцово-Плотский с/с, д. Марьино.

МОИСЕЕВ
Илья Парменович,
член ВКП(б), расстрелян в 1941 г., Должанский р-н.

НЕИЗВЕСТНЫЕ,
5 чел., военнопленные, сожжены 28 января 1943 г., Вышне-Ольшанский с/с, с. Вышнее Ольшаное.

НЕИЗВЕСТНЫЙ,
военнопленный, расстрелян в августе 1942 г., Троицкий с/с, д. Зиброво.

НЕСТЕРОВ
Тихон Тихонович,
1925 г. р., колхозник, расстрелян 2 декабря 1941 г., Фроловский с/с, д. Михайловка.

НИКИФОРОВА
Валентина Климентьевна,
1923 г. р., член ВЛКСМ, колхозница, расстреляна 18 марта 1942 г., Егорьевский с/с, д. Запуски.

ПАВЛОВ
Анатолий Данилович,
1922 г. р., колхозник, расстрелян 10 декабря 1942 г., Алексеевский с/с, с. Алексеевка.

ПАВЛОВ
Иван Евсеевич,
1918 г. р., колхозник, расстрелян 27 января 1942 г., Урыновский с/с, с. Урынок.

ПАВЛОВА
Агриппина Трофимовна,
1914 г. р., колхозница, расстреляна, сожжена 28 июня 1942 г., Алексеевский с/с, с. Алексеевка.

ПИЛЯЕВ
Захар Павлович,
1874 г. р., колхозник, расстрелян 25 декабря 1941 г., Волчанский с/с, с. Волчье.

ПИЛЯЕВ
Иван Филиппович,
1930 г. р., ученик, расстрелян 28 января 1942 г., Волчанский с/с, с. Волчье.

ПИЛЯЕВ
Макар Романович,
1889 г. р., колхозник, расстрелян 26 декабря 1941 г., Волчанский с/с, с. Волчье.

ПИЛЯЕВ
Петр Филиппович,
1923 г. р., ученик, расстрелян 28 января 1942 г., Волчанский с/с, с. Волчье.

ПИЛЯЕВА
Антонина Филипповна,
1933 г. р., ученица, расстреляна 28 января 1942 г., Волчанский с/с, с. Волчье.

ПИЛЯЕВА
Елена Федоровна,
1913 г. р., колхозница, расстреляна 28 января 1942 г., Волчанский с/с, с. Волчье.

ПИЛЯЕВА
Мария Ивановна,
1922 г. р., колхозница, расстреляна 10 января 1942 г., Волчанский с/с.

ПИЛЯЕВА
Нина Ивановна,
1918 г. р., колхозница, расстреляна 10 января 1942 г., Волчанский с/с.

ПИЛЯЕВА
Юлия Макаровна,
1930 г. р., колхозница, расстреляна 26 декабря 1941 г., Волчанский с/с, с. Волчье.

ПИСАРЕВ
Иван Семенович,
1925 г. р., колхозник, расстрелян 18 января 1942 г., Егорьевский с/с, д. Запуски.

ПИСАРЕВ
Митрофан Николаевич,
1921 г. р., колхозник, расстрелян 27 января 1942 г., Урыновский с/с, с. Урынок.

ПИСАРЕВА
Анна Степановна,
1926 г. р., колхозница, расстреляна 27 января 1942 г., Урыновский с/с, с. Урынок.

ПОГИБАЕВ
Трифон Петрович,
1874 г. р., колхозник, расстрелян 27 января 1942 г., Урыновский с/с, с. Урынок.

ПОЛОВЫХ
Илларион Семенович,
1910 г. р., колхозник, расстрелян 10 апреля 1942 г., Егорьевский с/с, д. Богохраниловка.

ПРОНИНА
Александра Васильевна,
1923 г. р., колхозница, расстреляна 2 января 1942 г., Алексеевский с/с, с. Алексеевка.

ПРОСКУРИН
Алексей Семенович,
1874 г. р., расстрелян 29 июня 1942 г., Рогатинский с/с, с. Рогатик.

ПРОСКУРИН
Сергей Егорович,
1882 г. р., колхозник, расстрелян 29 июня 1942 г., Рогатинский с/с, с. Рогатик.

ПРОСКУРИНА
Евдокия Тихоновна,
1883 г. р., колхозница, расстреляна 29 июня 1942 г., Рогатинский с/с, с. Рогатик.

ПУТЯТИНА
Екатерина Афанасьевна,
1892 г. р., колхозница, расстреляна 28 июня 1942 г., Троицкий с/с, д. Луганка.

ПУЧКОВА
Акулина Федотовна,
1895 г. р., колхозница, застрелена 15 декабря 1941 г., Кривцово-Плотский с/с, д. Марьино.

ПЯТИН
Павел Устинович,
1877 г. р., колхозник, расстрелян 19 января 1942 г., Рождественский с/с, д. Лебедка.

РВАЧЕВ
Михаил Филиппович,
1879 г. р., колхозник, расстрелян 10 января 1942 г., Волчанский с/с, д. Слободка.

РВАЧЕВ
Михаил Михайлович,
1914 г. р., колхозник, расстрелян 10 января 1942 г., Волчанский с/с, д. Слободка.

РВАЧЕВ
Петр Сергеевич,
1930 г. р., ученик, застрелен 10 января 1942 г., Волчанский с/с, д. Слободка.

РВАЧЕВА
Валентина Сергеевна,
1928 г. р., ученица, расстреляна 10 января 1942 г., Волчанский с/с, д. Слободка.

РВАЧЕВА
Лидия Сергеевна,
1924 г. р., колхозник, расстреляна 10 января 1942 г., Волчанский с/с, д. Слободка.

РВАЧЕВА
Мария Сергеевна,
1927 г. р., ученица, застрелена 10 января 1942 г., Волчанский с/с, д. Слободка.

РОВЕНСКИЙ
Вячеслав Григорьевич,
1939 г. р., ребенок, убит прикладом в феврале 1942 г., Егорьевский с/с, д. Запуски.

РОГАЧЕВ
Фома Емельянович,
1884 г. р., колхозник, расстрелян 10 декабря 1941 г., Должанский с/с, д. Козьминка.

РОЖКОВА
Мария Епифановна,
1921 г. р., член правления к-за, расстреляна 15 декабря 1941 г., Кривцово-Плотский с/с, д. Марьино.

РУДНЕВ
Алексей Григорьевич,
1910 г. р., колхозник, расстрелян 7 декабря 1941 г., Нижне-Ольшанский с/с, с. Нижнее Ольшаное.

РУДНЕВ
Николай Павлович,
1915 г. р., колхозник, расстрелян 7 декабря 1941 г., Нижне-Ольшанский с/с, с. Нижнее Ольшаное.

РЫЖКОВА
Ирина Алексеевна,
1890 г. р., колхозница, расстреляна 21 октября 1942 г., Вышне-Ольшанский с/с, с. Вышнее Ольшаное.

РЯПОЛОВА
Анна Никитична,
1898 г. р., колхозница, расстреляна 29 июня 1942 г., Козьма-Демьяновский с/с, д. Вышнее Кобылье.

РЯПОЛОВА
Мария Кузьминична,
1928 г. р., ученица, расстреляна 15 декабря 1941 г., Козьма-Демьяновский с/с, с. Козьма-Демьяновское.

САВЕНКОВ
Иван Игнатьевич,
1917 г. р., колхозник, расстрелян 12 декабря 1941 г., Рогатинский с/с, с. Рогатик.

САВЕНКОВ
Игнат Гаврилович,
1880 г. р., колхозник, расстрелян 12 декабря 1941 г., Рогатинский с/с, с. Рогатик.

САВЕНКОВА
Софья Васильевна,
1890 г. р., колхозница, расстреляна в декабре 1941 г., Должанский с/с, д. 3-я Грачевка.

САЗОНОВА
Мария Мироновна,
1911 г. р., колхозница, расстреляна 10 августа 1942 г., Егорьевский с/с, д. Запуски.

САПРОНОВ
Иван Константинович,
1887 г. р., колхозник, расстрелян 12 декабря 1942 г., Рождественский с/с, д. Лебедки.

САПРОНОВА
Александра Ивановна,
1924 г. р., колхозница, расстреляна 12 декабря 1942 г., Рождественский с/с, д. Лебедки.

САПРОНОВА
Прасковья Ильинична,
1913 г. р., колхозница, расстреляна 15 декабря 1942 г., Козьма-Демьяновский с/с, с. Козьма-Демьяновское.

САПРОНОВА
Софья Семеновна,
1923 г. р., член ВЛКСМ, колхозница, расстреляна 15 января 1942 г., Успенский с/с, с. Успенское.

СЕМЕНОВА
Наталья Алексеевна,
1933 г. р., ученица, расстреляна 29 июня 1942 г., Рогатинский с/с, пос. Хитров Луг.

СЕРГЕЕВ
Иван Тимофеевич,
1924 г. р.,колхозник,расстрелян22 февраля 1942 г., Егорьевский с/с, д. Запуски.

СЕРГЕЕВ
Тимофей Козьмич,
1910 г. р.,колхозник,расстрелян22 февраля 1942 г., Егорьевский с/с, д. Запуски.

СИНИЦИН
Борис Дмитриевич,
1887 г. р.,колхозник,расстрелян28 января 1942 г., Успенский с/с, с. Успенское.

СМИРНОВ
Алексей Гаврилович,
1889 г. р., колхозник, застрелен 28 июня 1942 г., Алексеевский с/с, с. Алексеевка.

СМИРНОВ
Василий Иванович,
1927 г. р., ученик, расстрелян 28 июня 1942 г., Алексеевский с/с, с. Алексеевка.

СМИРНОВА
Екатерина Васильевна,
1916 г. р., колхозница, расстреляна 28 июня 1942 г., Алексеевский с/с, с. Алексеевка.

СМИРНОВА
Наталья Алексеевна,
1933 г. р.,ученица,расстреляна 12 декабря 1942 г., Рогатинский с/с.

СМИРНЫХ
Анна Акимовна,
1913 г. р.,колхозница,расстрелян 29 июня 1942 г., Рогатинский с/с, с. Рогатик.

СМИРНЫХ
Виктор Васильевич,
1942 г. р., ребенок, расстрелян 29 июня 1942 г., Рогатинский с/с, с. Рогатик.

СОЛОДИЛОВ
Алексей Николаевич,
1923 г. р., колхозник, расстрелян 23 февраля 1942 г., Егорьевский с/с, д. Запуски.

СОЛОДИЛОВ
Николай Алексеевич,
1899 г. р.,колхозник,расстрелян22 февраля 1942 г., Егорьевский с/с, д. Запуски.

СТЕПАНОВ
Анатолий Яковлевич,
1913 г. р., колхозник, расстрелян 17 февраля 1942 г., Егорьевский с/с, д. Егорьевка.

СТЕПАНОВА
Анастасия Яковлевна,
1918 г. р.,колхозница,расстреляна 17 февраля 1942 г., Урыновский с/с, д. Егорьевка.

СТУДЕННИКОВ
Анатолий,
1942 г. р., ребенок 9 мес., расстрелян 29 декабря 1942 г., Рождественский с/с, д. Лебедки.

СТУДЕННИКОВ
Иван,
1934 г. р., ребенок, расстрелян 29 декабря 1942 г., Рождественский с/с, д. Лебедки.

СТУДЕННИКОВА
Антонина,
1936 г. р., ребенок, расстреляна 29 декабря 1942 г., Рождественский с/с, д. Лебедки.

СТУДЕННИКОВА
Мария Ивановна,
1902 г. р., колхозница, расстреляна 29 декабря 1942 г., Рождественский с/с, с. Рождественское.

СУХИНИН
Даниил Кузьмич,
1911 г. р., колхозник, расстрелян 28 ноября 1941 г., Студеновский с/с, с. Баранчик.

ТУЛЯКОВ
Андрей Аксенович (Алексеевич),
1885 г. р., колхозник, расстрелян 10 декабря 1941 г., Фроловский с/с.

ТУЛЯКОВ
Даниил Аксенович,
1879 г. р., колхозник, расстрелян 10 декабря 1941 г., Должанский с/с, с. Козьминка.

ТУЛЯКОВ
Павел Абрамович,
1884 г. р., колхозник, расстрелян 10 декабря 1941 г., Должанский с/с, с. Козьминка.

ТУПИЦИН
Петр Кузьмич,
1883 г. р., колхозник, убит гранатой 26 декабря 1941 г., Волчанский с/с, с. Волчье.

ТУПИЦИН
Сергей Григорьевич,
1903 г. р., колхозник, расстрелян 26 декабря 1941 г., Волчанский с/с, с. Волчье.

ТУПИЦИНА
Ирина Петровна,
1879 г. р., колхозница, расстреляна 26 декабря 1942 г., Рождественский с/с, с. Рождественское.

ТЮПИН
Павел Александрович,
1925 г. р., бригадир, повешен 23 декабря 1941 г., Кудиновский с/с, с. Кудиново.

ФИЛИППСКИХ
Степан Иванович,
член ВКП(б), погиб в 1941-1943 гг., Должанский р-н.

ФИЛИПСКИХ,
2 человека, дети, расстреляны 26 декабря 1942 г., Рождественский с/с, д. Белое.

ФИЛИПСКИХ
Агриппина Дмитриевна,
1874 г. р., расстреляна в марте 1942 г., Рождественский с/с, с. Рождественское.

ФИЛИПСКИХ
Василий Акимович,
1926 г. р., колхозник, расстрелян 26 декабря 1942 г., Рождественский с/с, д. Белое.

ФИЛИПСКИХ
Иван Федорович,
1889 г. р.,конюх,застрелен 25 декабря 1942 г., Рождественский с/с, с. Рождественское.

ФИЛИПСКИХ
Иван Сергеевич,
1920 г. р., колхозник, расстрелян 26 декабря 1942 г., Рождественский с/с, с. Рождественское.

ФИЛИПСКИХ
Никита Михайлович,
1892 г. р., колхозник, расстрелян 26 декабря 1942 г., Рождественский с/с, д. Белое.

ФИЛИПСКИХ
Ольга Тимофеевна,
1902 г. р., колхозница, расстреляна 26 декабря 1942 г., Рождественский с/с, д. Белое.

ФИЛИПСКИХ
Прасковья Кузьминична,
1875 г. р., колхозница, расстреляна в январе 1942 г., Рождественский с/с, д. Белое.

ФИЛИПСКИХ
Прокофий Кузьмич,
1887 г. р., колхозник, расстрелян 26 декабря 1942 г., Рождественский с/с, с. Рождественское.

ФОМИН
Николай Федорович,
1922 г. р., колхозник, зарыт живым 29 июня 1942 г., Козьма-Демьяновский с/с, с. Козьма-Демьяновское.

ФОМИН
Осип Яковлевич,
1874 г. р., колхозник, расстрелян в декабре 1942 г., Рождественский с/с, д. Лебедки.

ФОМИН
Семен Васильевич,
1894 г. р., колхозник, сожжен в своем доме 12 декабря 1941 г., Козьма-Демьяновский с/с, с. Знаменское.

ФРОЛОВ
Михаил Иванович,
1906 г. р., колхозник, расстрелян 10 января 1942 г., Волчанский с/с, д. Слободка.

ФРОЛОВА
Дарья Ивановна,
1888 г. р., колхозница, убита гранатой 10 января 1942 г., Волчанский с/с, д. Слободка.

ХРУЩЕВА
Клавдия Ивановна,
1933 г. р., ученица, застрелена 15 декабря 1942 г., Кривцово-Плотский с/с, д. Марьино.

ШАТАЛОВА
Варвара Кузьминична,
1884 г. р., колхозница, расстреляна 10 декабря 1942 г., Вышне-Ольшанский с/с, пос. Павловка.

ШЕБАНОВ
Федор В.,
1887 г. р., колхозник, расстрелян 26 декабря 1942 г., Рождественский с/с, с. Рождественское.

ШИТИКОВА
Варвара Кузьминична,
1882 г. р., колхозница, расстреляна 10 декабря 1942 г., Успенский с/с, с. Успенское.

ШОЛОХОВ
Иван Павлович,
1883 г. р., колхозник, расстрелян 20 января 1942 г., Егорьевский с/с, д. Запуски.

ШОЛОХОВ
Митрофан Федорович,
1903 г. р., колхозник, расстрелян 22 февраля 1942 г., Егорьевский с/с, д. Запуски.

ЯГУПОВ
Иван Родионович,
1886 г. р., колхозник, расстрелян 10 января 1942 г., Волчанский с/с, с. Волчье.

ЯКУБОВ
Константин Кузьмич,
1902 г. р., колхозник, расстрелян 10 декабря 1942 г., Успенский с/с, с. Успенское.

ЯКУНИН
Семен Максимович,
1898 г. р., колхозник, расстрелян 13 июня 1942 г., Кудиновский с/с, п. Красный.

Дросковский район

АНИКЕЕВ
Николай Лаврентьевич,
1926 г. р., колхозник, повешен 14 февраля 1943 г., Топковский с/с, д. Лутовиновка.

АНИКЕЕВА
Лидия Лаврентьевна,
1929 г. р., колхозница, убита гранатой 19 февраля 1943 г., Топковский с/с, д. Лутовиновка.

АРНАУТОВА
Евдокия Константиновна,
1906 г. р., колхозница, депутат, расстреляна 13 января 1942 г., Смирновский с/с, д. Ефремово.

АРХИПОВА
Устинья Петровна,
1889 г. р., колхозница, убита гранатой 11 февраля 1943 г., Топковский с/с, д. Лутовиновка.

БАБАЕВ
Андрей Николаевич,
1905 г. р., колхозник, расстрелян 2 января 1942 г., Дросковский с/с, д. Лазоревка.

БЕЛЕВСКИЙ
Петр Дмитриевич,
1919 г. р., член ВКП(б), бригадир, расстрелян 1 мая 1942 г., Ивановский с/с, пос. Моховое.

БЛЫНСКАЯ
Мария Романовна,
1924 г. р., колхозница, расстреляна 5 мая 1942 г., Внуковский с/с, п. Ушаковка.

БЛЫНСКИЙ
Василий Романович,
1926 г. р., колхозник, расстрелян 5 мая 1942 г., Внуковский с/с, п. Ушаковка.

БЛЫНСКИЙ
Иван Устинович,
1900 г. р., колхозник, расстрелян 13 января 1942 г., Внуковский с/с, д. Васютина.

ВНУКОВ
Дмитрий Васильевич,
1928 г. р., ученик, расстрелян 20 января 1942 г., Беречковский с/с, д. Березовец.

ВНУКОВ
Максим Саватеевич,
1900 г. р., колхозник, расстрелян 22 января 1943 г., Внуковский с/с, д. Морозова.

ВНУКОВ
Семен Артемович,
1880 г. р., колхозник, расстрелян 2 января 1942 г., Дросковский с/с, д. Лазоревка.

ВНУКОВ
Сергей Дмитриевич,
1888 г. р., колхозник, убит 29 декабря 1941 г., Дросковский с/с, д. Лазоревка.

ВНУКОВ
Стефан Иванович,
1907 г. р., председатель с/с, расстрелян 16 февраля 1942 г., Внуковский с/с, д. Морозова.

ВНУКОВ
Яков Филиппович,
1888 г. р., учитель, расстрелян 17 января 1943 г., Внуковский с/с, д. Морозова.

ВНУКОВА
Акулина Селиверстовна,
1870 г. р., колхозница, убита гранатой 17 января 1942 г., Внуковский с/с, д. Манино.

ВНУКОВА
Анна Андреевна,
1874 г. р., колхозница, убита 29 декабря 1941 г., Дросковский с/с, д. Лазоревка.

ВНУКОВА
Дарья Сергеевна,
1887 г. р., колхозница, расстреляна 17 января 1943 г., Внуковский с/с, д. Манино.

ВНУКОВА
Лидия Петровна,
1928 г. р., ученица, расстреляна 1 мая 1942 г., Внуковский с/с, д. Манино.

ВНУКОВА
Лидия Андреевна,
1926 г. р., колхозница, убита гранатой 17 января 1943 г., Внуковский с/с, д. Манино.

ГЕНЕРОЗОВ
Иван Иванович,
колхозник, расстрелян в декабре 1941 г., Верхососенский с/с, д. Верхососенье.

ГЛАДКИХ
Леонид Иванович,
колхозник, расстрелян в январе 1942 г., Беречковский с/с, д. Муратово 2-я.

ГЛАДКИХ
Петр Ефимович,
1889 г. р., колхозник, расстрелян 5 января 1942 г., Березовский с/с, д. Муратово.

ГОЛОВИН
Матвей Федорович,
1887 г. р., колхозник, расстрелян 20 ноября 1941 г., Верхососенский с/с, д. Верхососенье.

ГОЛОВИНА
Мария Борисовна,
1925 г. р., ученица, расстреляна 1 февраля 1942 г., Верхососенский с/с, д. Верхососенье.

ГОЛОВИНА
Нина Борисовна,
1923 г. р., колхозница, расстреляна 1 февраля 1942 г., Верхососенский с/с, д. Верхососенье.

ГОЛОВИНА
Серафима Борисовна,
1920 г. р., колхозница, расстреляна 1 февраля 1942 г., Верхососенский с/с, д. Верхососенье.

ГРЕВЦЕВ
Афанасий Иосифович,
1890 г. р., колхозник, расстреляна 29 декабря 1941 г., Дросковский с/с, д. Лазоревка.

ГРЕВЦЕВ
Михаил Павлович,
1923 г. р., колхозник, расстрелян 3 января 1942 г., Дросковский с/с, д. Лазоревка.

ГРЕВЦЕВА
Анастасия Яковлевна,
1909 г. р., колхозница, повешена 6 февраля 1942 г., Березовский с/с.

ГРЕВЦЕВА
Анастасия Ивановна,
1909 г. р., колхозница, расстреляна в феврале 1942 г., Беречковский с/с, д. Беречка.

ГРЕКОВА
Варвара Антоновна,
1919 г. р., колхозница, расстреляна 6 января 1942 г., Беречковский с/с, д. Вепринец.

ГРИНЕВ
Николай Карпович,
1899 г. р., колхозник, расстрелян 23 марта 1942 г., Смирновский с/с, д. Ефремово.

ГРИШИНОВ (ГРИШАНОВ)
Василий Иванович,
1923 г. р., колхозник, повешен 20 января 1942 г., Березовский с/с, д. Громово.

ДАВЫДОВ
Федор Николаевич,
1906 г. р., агроном, расстрелян 13 января 1942 г., Смирновский с/с, д. Никольское.

ДРОГАЙЦЕВ
Андрей (Андриан) Дмитриевич,
1887 г. р., член ВКП(б), учитель, расстрелян 21 ноября 1941 г., Топковский с/с, с. Топки-2.

ДРОГАЙЦЕВ
Василий Владимирович,
1903 г. р., председатель с/с, расстрелян 21 ноября 1941 г., Топковский с/с, с. Топки-2.

ЕНИН
Дмитрий Васильевич,
1922 г. р., колхозник, расстрелян 2 января 1942 г., Дросковский с/с, д. Погонево.

ЕНИН
Иван Владимирович,
1897 г. р., колхозник, расстрелян 20 февраля 1942 г., Дросковский с/с, д. Погонево.

ЕНИН
Иван Дмитриевич,
1938 г. р., ребенок, умер с голоду в марте 1942 г., Дросковский с/с, д. Погонево.

ЕНИН
Илья Дмитриевич,
1932 г. р., ученик, повешен 1 января 1942 г., Дросковский с/с, д. Погонево.

ЕНИН
Матвей Иванович,
1910 г. р., колхозник, сожжен в январе 1941 г., Дросковский с/с, д. Погонево.

ЕНИНА
Людмила Дмитриевна,
1941 г. р., ребенок, умерла с голоду в марте 1942 г., Дросковский с/с, д. Погонево.

ЕНИНА
Наталья Владимировна,
1899 г. р., колхозница, расстреляна 20 февраля 1942 г., Дросковский с/с, д. Погонево.

ЕНИНА
Нина Дмитриевна,
1938 г. р., ребенок, умерла от голода в марте 1942 г., Дросковский с/с, д. Погонево.

ЕРОХИН
Николай Иванович,
1924 г. р., колхозник, расстрелян 28 февраля 1942 г., Топковский с/с, с. Топки-2.

ЕСЬКОВ
Антон Егорович,
1886 г. р., колхозник, расстрелян 20 января 1942 г., Беречковский с/с, д. Лески.

ЕСЬКОВ
Яков Яковлевич,
1925 г. р., ученик, расстрелян 1 января 1942 г., Беречковский с/с, д. Лески.

ЕСЬКОВА
Варвара Антоновна,
1919 г. р., колхозница, расстреляна 19 января 1942 г., Беречковский с/с, д. Вепринец.

ЕФРЕМОВ
Леонид Максимович,
член ВКП(б), расстрелян в 1941 г., Дросковский р-н.

ЕФРЕМОВ
Никифор Митрофанович,
1906 г. р., председатель колхоза, расстрелян 13 января 1942 г., Смирновский с/с, д. Ефремово.

ЕФРЕМОВ
Федор Михайлович,
1908 г. р., колхозник, повешен 28 марта 1942 г., Смирновский с/с, д. Ефремово.

ЕФРЕМОВ
Яков Александрович,
1907 г. р., секретарь с/с, повешен 28 октября 1942 г., Смирновский с/с, д. Ефремова.

ЖЕРДЕВ
Василий Максимович,
1890 г. р., колхозник, повешен 13 января 1942 г., Дросковский с/с, д. Барановка.

ЖЕРДЕВ
Григорий Романович,
1885 г. р., бригадир, расстрелян 15 января 1942 г., Беречковский с/с, д. Беречка.

ЖЕРДЕВ
Егор Никитович,
1931 г. р., ученик, убит гранатой в феврале 1943 г., Дросковский с/с, д. Новосильевка.

ЖЕРДЕВ
Роман Николаевич,
1892 г. р., колхозник, расстрелян 15 января 1942 г., Беречковский с/с, д. Беречка.

ЖЕРДЕВА
Александра Андриановна,
1885 г. р., колхозница, убита гранатой в феврале 1943 г., Дросковский с/с, д. Новосильевка.

ЗОЛОТУХИН
Григорий Тимофеевич,
1891 г. р., председатель колхоза, расстрелян 31 декабря 1941 г., Верхососенский с/с.

ИВАНИЛОВ
Николай Дмитриевич,
1924 г. р., колхозник, повешен 24 февраля 1942 г., Топковский с/с, с. Топки-2.

ИЗВЕКОВ
Борис Иванович,
1898 г. р., председатель колхоза, расстрелян в декабре 1941 г., Верхососенский с/с, д. Верхососенье.

КОЛОСОВ
Иван Григорьевич,
1913 г. р., начальник ж/д, расстрелян в январе 1942 г., Внуковский с/с, д. Манино.

КОМАРДИН
Василий Иванович,
1914 г. р., колхозник, убит гранатой 15 декабря 1941 г., Дросковский с/с, д. Погонево.

КОМАРДИНА
Елена Ивановна,
1873 г. р., колхозница, убита гранатой 15 декабря 1941 г., Дросковский с/с, д. Погонево.

КОНОНОВА
Александра Васильевна,
1904 г. р., колхозница, расстреляна в октябре 1942 г., Беречковский с/с, с. Березовец.

КОНОНОВА
Прасковья Аксеновна,
1869 г. р., колхозница, заморожена 16 января 1942 г., Дросковский с/с, с. Дросково.

КОНОПЛЕВ
Федор Данилович,
1873 г. р., колхозник, расстрелян 11 февраля 1943 г., Топковский с/с, д. Лутовиновка.

КОРОЛЕВ
Алексей Васильевич,
1884 г. р., колхозник, расстрелян в феврале 1943 г., Верхососенский с/с, д. Верхососенье.

КОРОЛЕВ
Василий Леонтьевич,
1930 г. р., ученик, расстрелян в феврале 1943 г., Верхососенский с/с, д. Верхососенье.

КОРОЛЕВ
Павел Трофимович,
1935 г. р., ребенок, расстрелян 1 февраля 1943 г., Верхососенский с/с, д. Верхососенье.

КОРОЛЕВА
Варвара Григорьевна,
1918 г. р., колхозница, расстреляна 1 февраля 1943 г., Верхососенский с/с, д. Верхососенье.

КУРБАНОВ
Михаил Сергеевич,
1905 г. р., колхозник, расстрелян 3 марта 1942 г., Смирновский с/с, д. Александровка.

ЛАВРИЩЕВ
Илларион Иванович,
1913 г. р., рабочий, повешен 10 февраля 1943 г., Топковский с/с, с. Топки-2.

ЛАВРИЩЕВ
Илья Никитович,
1897 г. р., председатель колхоза, расстрелян 6 декабря 1941 г., Ивановский с/с, д. Грачевка.

ЛАВРИЩЕВ
Петр Ильич,
1930 г. р., ученик, повешен 6 апреля 1942 г., Ивановский с/с, д. Грачевка.

ЛАВРИЩЕВ
Яков Афанасьевич,
1897 г. р., колхозник, расстрелян 28 февраля 1942 г., Топковский с/с, с. Топки-2.

ЛАВРИЩЕВА
Нина Васильевна,
1899 г. р., колхозница, расстреляна 6 апреля 1942 г., Ивановский с/с, д. Грачевка.

ЛАРИН
Иван Семенович,
1928 г. р., ученик, убит гранатой 1 февраля 1943 г., Топковский с/с, д. Лутовиновка.

ЛАРИНА
Мария Андреевна,
1903 г. р., колхозница, убита гранатой 14 февраля 1943 г., Топковский с/с, д. Лутовиновка.

ЛАТЫШЕВА
Екатерина Афанасьевна,
1915 г. р., колхозник, расстреляна 29 декабря 1941 г., Дросковский с/с, д. Лазоревка.

ЛАУШКИН
Иван Андреевич,
1876 г. р., колхозник, заморожен в декабре 1941 г., Дросковский с/с, д. Погонево.

ЛАУШКИН
Михаил Васильевич,
1929 г. р., колхозник, расстрелян в январе 1942 г., Дросковский с/с, д. Новосильевка.

ЛАУШКИНА
Федосья Дмитриевна,
1884 г. р., колхозница, убита гранатой в декабре 1941 г., Дросковский с/с, д. Погонево.

ЛЕГОСТАЕВ
Леонид Иванович,
1931 г. р., колхозник, расстрелян 24 декабря 1941 г., Дросковский с/с, с. Дросково.

ЛЕГОСТАЕВ
Петр Данилович,
1873 г. р., колхозник, расстрелян 17 февраля 1942 г., Дросковский с/с, с. Дросково.

ЛЕОНОВ
Петр Азарович,
кандидат в члены ВКП(б), расстрелян в 1941-43 гг., Дросковский р-н.

ЛЕОНОВА
Прасковья Кузьминична,
1900 г. р., колхозница, расстреляна 27 декабря 1941 г., Верхожерновский с/с, д. Верхний Жерновец.

ЛОВЧИКОВ
Николай Васильевич,
1926 г. р., колхозник, умер после пыток 27 декабря 1941 г., Смирновский с/с, с. Смирные.

ЛОВЧИКОВА
Пелагея Козьминична,
1869 г. р., колхозница, расстреляна 1 марта 1942 г., Ивановский с/с, д. Степанищево.

ЛОГАЧЕВ
Петр Иванович,
1910 г. р., бригадир, повешен в мае 1942 г., Ивановский с/с, пос. Моховое.

ЛУНИНА
Анна Даниловна,
1916 г. р., колхозница, застрелена 27 декабря 1941 г., Верхнежерновский с/с, с. Верхний Жерновец.

МАКСИМОВ
Виктор Семенович,
1907 г. р., колхозник, расстрелян в январе 1942 г., Смирновский с/с, д. Александровка.

МАЛЬКОВСКИЙ
Иван Спиридонович,
1927 г. р., колхозник, расстрелян 13 января 1942 г., Дросковский с/с, д. Новосильевка.

МАЛЮГИНА
Евдокия Ивановна,
1907 г. р., колхозница, расстреляна 10 января 1942 г., Беречковский с/с, д. Громово.

МАЛЮГИНА
Мария Стефановна,
1911 г. р., колхозница, расстреляна 10 января 1942 г., Беречковский с/с, д. Громово.

МИХАЙЛОВА
Александра Ивановна,
1927 г. р., ученица, расстреляна 6 апреля 1942 г., Ивановский с/с, д. Грачевка.

МИХАЙЛОВА
Мария Петровна,
1884 г. р., колхозница, расстреляна 6 апреля 1942 г., Ивановский с/с, д. Грачевка.

НЕИЗВЕСТНЫЕ,
военнопленные 5 человек, красноармейцы, расстреляны в январе 1942 г., Дросковский с/с, к-з «Начало».

НЕИЗВЕСТНЫЕ,
военнопленные 6 человек, красноармейцы, расстреляны в марте 1942 г., Внуковский с/с, д. Внуково.

НЕИЗВЕСТНЫЕ,
граждане 19 человек, граждане, расстреляны в марте 1942 г., Внуковский с/с, д. Внуково.

НЕИЗВЕСТНЫЕ,
граждане 57 человек, граждане, расстреляны в феврале 1942 г., Беречковский с/с, д. Вепринец.

НЕИЗВЕСТНЫЕ,
граждане 84 человека, расстреляны в 1941-1943 гг., ГАОО ф. 691 оп. 1 д. 37 л. 8.

НЕИЗВЕСТНЫЕ,
61 чел., колхозники, расстреляны в феврале 1943 г., Беречковский с/с, д. Муратово.

НЕИЗВЕСТНЫЙ,
военнопленный, расстрелян в марте 1942 г., Внуковский с/с, д. Внуково.

НИКИТИН,
расстрелян 13 января 1942 г., г. Брянск.

ПЛАТОШКИН
Федор Тихонович,
1919 г. р., колхозник, расстрелян 13 января 1942 г., Дросковский с/с, д. Новосильевка.

ПОНОСОВ
Иван Григорьевич,
1910 г. р., начальник трассы, повешен 6 января 1942 г., Внуковский с/с, д. Манино.

ПРОНИН
Иван Васильевич,
колхозник, расстрелян в январе 1942 г., Беречковский с/с, д. Муратово 2-я.

САВЕНКОВ
Иван Иванович,
1903 г. р., колхозник, замят лошадьми 20 февраля 1942 г., Топковский с/с, д. Новая Слободка.

САВИНКИНА
Екатерина Игнатьевна,
1879 г. р., колхозница, расстреляна 1 апреля 1942 г., Ивановский с/с, д. Степаницево.

САНИН
Иван Поликарпович,
1903 г. р., колхозник, повешен 13 января 1942 г., Дросковский с/с.

САПЕЛКИН
Иван Федорович,
1930 г. р., колхозник, убит гранатой 15 января 1942 г., Березовский с/с, д. Муратова 1.

САПЕЛКИНА
Мария Федоровна,
1936 г. р., ребенок, убита гранатой 15 января 1942 г., Березовский с/с, д. Муратова 1.

СЕМЕНОВ
Иван Сергеевич,
1891 г. р., председатель колхоза, расстрелян 6 мая 1942 г., Внуковский с/с, д. Морозова.

СЕМЕНОВ
Николай Александрович,
1900 г. р., учитель, расстрелян 17 января 1942 г., Внуковский с/с, д. Морозова.

СЕМЕНОВ
Петр Иванович,
1899 г. р., колхозник, расстрелян 22 января 1942 г., Внуковский с/с, д. Морозова.

СЕМЕНОВА
Мария Андреевна,
1900 г. р., колхозница, убита в феврале 1943 г., Внуковский с/с, пос. Зарница.

СЕРГЕЕВ
Иван Лукьянович,
1913 г. р., рабочий, повешен 10 февраля 1943 г., Топковский с/с, с. Топки-2.

СИДОРОВ
Фрол Иванович,
председатель колхоза, расстрелян в июне 1942 г., Ивановский с/с, д. Мухортово.

СИРОТИН
Алексей Петрович,
1870 г. р., колхозник, расстрелян 18 февраля 1942 г., Беречковский с/с, д. Громово.

СИРОТИН
Николай Павлович,
1924 г. р., колхозник, расстрелян 16 апреля 1942 г., Беречковский с/с, д. Громово.

СИРОТИНА
Анна Ивановна,
1902 г. р., колхозница, расстреляна 16 апреля 1942 г., Беречковский с/с, д. Громово.

СМАГИН
Иван Поликарпович,
1916 г. р., колхозник, расстрелян в январе 1942 г., Дросковский с/с, д. Новосильевка.

СОЛОМАТИН
Егор Дмитриевич,
1890 г. р., колхозник, расстрелян в январе 1942 г., Дросковский с/с, д. Новосильевка.

СОЛОМАТИН
Семен Васильевич,
колхозник, расстрелян в январе 1942 г., Беречковский с/с, д. Муратово 2-я.

СОЛОМАТИН
Семен Гаврилович,
колхозник, расстрелян в январе 1942 г., Беречковский с/с, д. Муратово 2-я.

СОЛОМАТИНА
Анна Егоровна,
1920 г. р., колхозница, расстреляна в январе 1942 г., Дросковский с/с, д. Новосильевка.

СОСИНА
Елизавета Михайловна,
1910 г. р., учительница, расстреляна 13 января 1942 г., Смирновский с/с, с. Никольское.

СУХИНИН
Василий Романович,
1927 г. р., колхозник, расстрелян 13 января 1942 г., Внуковский с/с, д. Внуково.

ТЕРЯЕВ
Василий Макарович,
1881 г. р., колхозник, расстрелян в январе 1942 г., Дросковский с/с, д. Новосильевка.

ТЕРЯЕВА
Агриппина Игнатьевна,
1910 г. р., колхозница, расстреляна 5 февраля 1942 г., Дросковский с/с, д. Сетенево.

ФЕДИНА
Наталья Федоровна,
1894 г. р., колхозница, расстреляна 1 февраля 1942 г., Ивановский с/с, д. Алексеевка.

ФУРСОВ
Борис Васильевич,
1879 г. р., колхозник, расстреляна 15 декабря 1942 г., Беречковский с/с, д. Беречка.

ФУРСОВА
Анна Савельевна,
1874 г. р., колхозница, расстреляна 5 февраля 1942 г., Беречковский с/с, д. Беречка.

ХАРИТОНОВ
Егор Егорович,
1929 г. р., колхозник, застрелен 27 декабря 1941 г., Верхнежерновский с/с, д. Верхний Жерновец.

ХАРЧИКОВ
Василий Наумович,
колхозник, убит гранатой в январе 1942 г., Дросковский с/с, д. Новосильевка.

ХАРЧИКОВ
Иван Наумович,
колхозник, убит гранатой в январе 1942 г., Дросковский с/с, д. Новосильевка.

ХАРЧИКОВА
Лидия Наумовна,
колхозница, убита гранатой в январе 1942 г., Дросковский с/с, д. Новосильевка.

ХАРЧИКОВА
Пелагея Яковлевна,
колхозница, убита гранатой в январе 1942 г., Дросковский с/с, д. Новосильевка.

ХАРЧИКОВА
Раиса Наумовна,
колхозница, убита гранатой в январе 1942 г., Дросковский с/с, д. Новосильевка.

ХАРЧИКОВА
Татьяна Наумовна,
1900 г. р., колхозница, расстреляна 13 января 1942 г., Дросковский с/с, д. Новосильевка.

ХОМУТОВ
Василий Иванович,
1905 г. р., колхозник, расстрелян 28 декабря 1941 г., Дросковский с/с, д. Сетенево.

ЧЕРНИКОВ
Иван Иванович,
1927 г. р., колхозник, повешен 1 декабря 1941 г., Верхососенский с/с.

ЧЕРНИКОВА
Анна Григорьевна,
1903 г. р., колхозница, расстреляна 20 февраля 1942 г., Беречковский с/с, д. Вепринец.

ЧЕРНИКОВА
Надежда Петровна,
1923 г. р., колхозница, расстреляна 9 января 1942 г., Верхожерновский с/с, д. Высокое.

ШАЛИМОВ
Афанасий Васильевич,
1903 г. р., колхозник, расстрелян 2 января 1942 г., Дросковский с/с, д. Лазоревка.

ШАЛИМОВ
Дмитрий Данилович,
1897 г. р., колхозник, расстрелян 25 февраля 1942 г., Беречковский с/с, д. Извекова.

ШАЛИМОВ
Захар Данилович,
1888 г. р., председ. колхоза, расстрелян 25 февраля 1942 г., Беречковский с/с, д. Извекова.

ШАЛИМОВ
Иван Данилович,
1911 г. р., колхозник, расстрелян 25 февраля 1942 г., Беречковский с/с, д. Извекова.

ШАЛИМОВ
Николай Дмитриевич,
1920 г. р., колхозник, повешен 10 февраля 1942 г., Дросковский с/с, с. Топки-2.

ШАЛИМОВ
Николай Филиппович,
1930 г. р., ученик, расстрелян 21 февраля 1942 г., Дросковский с/с, д. Башкатово.

ШАТОХИН
Иван Александрович,
1930 г. р., колхозник, расстрелян 21 января 1942 г., Дросковский с/с, д. Погонево.

ШАТОХИН
Павел Денисович,
1905 г. р., колхозник, расстрелян 15 декабря 1942 г., Дросковский с/с, д. Погонево.

ШИРОПЯТОВ
Максим Родионович,
1895 г. р., колхозник, расстрелян 13 января 1942 г., Дросковский с/с, д. Новосильевка.

ШИРОПЯТОВ
Николай Яковлевич,
1922 г. р., колхозник, расстрелян 13 января 1942 г., Дросковский с/с, д. Новосильевка.

Залегощенский район

АБРОСКИН
Аким Сергеевич,
1900 г. р., колхозник, расстрелян 16 января 1942 г., Грачевский с/с, д. Н. Слободка.

АНДРЕЕВ
Василий Владимирович,
1890 г. р., колхозник, расстрелян 15 января 1942 г., Вокзальный с/с, д. Родионовка.

АНДРЕЕВА
Валентина Владимировна,
1889 г. р., колхозница, расстреляна в январе 1942 г., Вокзальный с/с.

АНТОНОВ
Демьян Васильевич,
1875 г. р., расстрелян в 1943 г., п.Красная Горка Грачевский с/с.

АНТОНОВА
Евдокия Тимофеевна,
1925 г. р., колхозница, расстреляна в 1943 г., п.Красная Горка Грачевский с/с.

АРТЕМОВА
Ефрасинья Григорьевна,
колхозница, умерла после пыток в 1941 г., с.Березовец.

АФАНАСЬЕВ
Василий Васильевич,
член ВКП(б), расстрелян в 1941 г.

АФОНИН
Георгий Васильевич,
кандидат в члены ВКП(б), расстрелян в 1941 г.

БЕЛЕВКОВА
Акулина,
колхозница, расстреляна 13 июля 1943 г., п.Красная Горка Грачевский с/с.

БЕЛЕВКОВА
Мария,
колхозница, расстреляна 13 июля 1943 г., п.Красная Горка Грачевский с/с.

БОРЩЕВ (БОРЫШЕВ)
Ефим Егорович,
1884 г. р., колхозник, повешен в январе 1942 г., Березовский с/с, с. Березовец.

БРЫЛЕВ
Василий Федорович,
1925 г. р., колхозник, расстрелян в январе 1942 г., Верхнескворченский с/с, д. Долы.

БРЫЛЕВ
Николай Семенович,
1900 г. р., колхозник, расстрелян в январе 1942 г., Верхнескворченский с/с, д. Кочетовка.

БРЫЛЕВ
Семен Семенович,
1900 г. р., колхозник, расстрелян в январе 1942 г., Верхнескворченский с/с, д. Кочетовка.

БРЫЛЕВА
Ефросиния Сергеевна,
1888 г. р., колхозница, расстреляна в декабре 1941 г., Вокзальный с/с.

БРЫЛЕВА
Ефросинья Федоровна,
колхозница, расстреляна в январе 1942 г., Верхнескворченский с/с, д. Долы.

БРЫЛЕВА
Пелагея Михайловна,
1934 г. р., ребенок, заморожена в декабре 1941 г., Нижнезалегощенский с/с.

БРЫЛЕВА
Прасковья Федоровна,
1918 г. р., колхозник, расстреляна в июле 1942 г., Вокзальный с/с.

БРЫЛЕВА
Софья Севостьяновна,
1900 г. р., колхозница, расстреляна в январе 1942 г., Верхнескворченский с/с, д. Кочетовка.

ВИШНЯКОВ
Филипп Калистратович,
1900 г. р., колхозник, расстрелян в январе 1942 г., Верхнескворченский с/с, д. Кочетовка.

ВОРОНОВ
Виктор,
1935 г. р., ребенок, заморожен в декабре 1941 г., Нижнезалегощенский с/с, д. Сутолка.

ВОРОНОВ
Иван Яковлевич,
1887 г. р., колхозник, расстрелян в декабре 1941 г., Нижнезалегощенский с/с, д. Сутолка.

ВОРОНОВ
Иван Леонтьевич,
1890 г. р., колхозник, расстрелян в декабре 1941 г., Нижнезалегощенский с/с, д. Сутолка.

ВОРОНОВ
Пантелей Константинович,
1900 г. р., колхозник, расстрелян в январе 1942 г., Верхнескворченский с/с, д. Кочетовка.

ВОРОНОВА
Надежда,
1933 г. р., ученица, заморожена в декабре 1941 г., Нижнезалегощенский с/с, д. Сутолка.

ВОРОНОВА
Раиса,
1932 г. р., ученица, заморожена в декабре 1941 г., Нижнезалегощенский с/с, д. Сутолка.

ГАВШИН
Василий Федорович,
1904 г. р., колхозник, расстрелян в ноябре 1941 г., Верхнескворченский с/с.

ГОЛДАЕВ
Федор Леонтьевич,
член ВКП(б), расстрелян в 1941 г.

ГОЛОВАСТОВ
Алексей Алексеевич,
кандидат в члены ВКП(б), расстрелян в 1941 г.

ГОРОДНИН
Петр Павлович,
1901 г. р., колхозник, расстрелян 16 января 1942 г., Грачевский с/с, д. Большая Сергеевка.

ГРЕЧИХИНА
Вера Ивановна,
1914 г. р., колхозница, расстреляна в декабре 1941 г., Вокзальный с/с.

ГРЕЧИХИНА
Екатерина Николаевна,
1898 г. р., колхозница, расстреляна в январе 1942 г., Нижнезалегощенский с/с.

ГРЕЧИХИНА
Прасковья,
1874 г. р., колхозница, заморожена в декабре 1941 г., Нижнезалегощенский с/с.

ГРИШИН
Егор Семенович,
1892 г. р., колхозник, застрелен в декабре 1942 г., Березовский с/с, с. Березовец.

ГУСЕВ
Петр Игнатович,
1928 г. р., ученик, расстрелян 17 июля 1942 г., Красненский с/с.

ДЕЖУРНОВ
Михаил Иванович,
1918 г. р., член ВКП(б), учитель, повешен 15 января 1942 г., Грачевский с/с, д. Кочеты.

ЕРКИН
Михаил Ефимович,
1910 г. р., колхозник, расстрелян в декабре 1941 г., Ворошиловский с/с.

ЕРОХИН
Андрей Петрович,
1928 г. р., ученик, расстрелян 13 октября 1942 г., Грачевский с/с.

ЕРОХИН
Родион Алексеевич,
1900 г. р., колхозник, повешен 10 ноября 1942 г., Ворошиловский с/с, с. Архангельское.

ЕСЬКИН
Александр Федорович,
1902 г. р., колхозник, расстрелян 16 января 1942 г., Грачевский с/с, д. Большая Сергеевка.

ЕСЬКИН
Алексей Родионович,
1926 г. р., колхозник, расстрелян в апреле 1942 г., Грачевский с/с.

ЕСЬКИН
Алексей Федорович,
1926 г. р., колхозник, расстрелян 16 января 1942 г., Грачевский с/с, д. Б. Сергеевка.

ЕСЬКИН
Дмитрий Гаврилович,
1925 г. р., колхозник, расстрелян 16 января 1942 г., Грачевский с/с, д. Сергеевка.

ЕСЬКИН
Митрофан Гаврилович,
1889 г. р., колхозник, расстрелян 16 января 1942 г., Грачевский с/с, д. Б. Сергеевка.

ЕСЬКИН
Митрофан Гаврилович,
1921 г. р., колхозник, расстрелян 16 января 1942 г., Грачевский с/с, д. Большая Сергеевка.

ЖИЛИНА
Прасковья Федоровна,
1913 г. р., колхозница, расстреляна в январе 1942 г., Верхнескворченский с/с, д. Долы.

ЗАЙЦЕВ
Николай Антонович,
1893 г. р., колхозник, расстрелян в декабре 1942 г., Ворошиловский с/с, д. Н. Паниковец.

ЗАЙЦЕВ,
1900 г. р., колхозник, расстрелян в декабре 1941 г., Ворошиловский с/с, д. Колобаевка.

ЗАНИЧЕВ (ЗОНИЧЕВ)
Илья Яковлевич,
1906 г. р., председатель колхоза, расстрелян в ноябре 1941 г., Верхнескворченский с/с, с. Сетуха.

ЗУБАРЕВ
Петр Васильевич,
1906 г. р., член ВКП(б), колхозник, расстрелян в ноябре 1942 г., Березовский с/с, д. Казарь.

ЗУБОВ
Андрей Иванович,
1884 г. р., колхозник, расстрелян в декабре 1941 г., Вокзальный с/с.

ЗУБОВ
Василий,
1930 г. р., ученик, расстрелян в декабре 1941 г., Вокзальный с/с, д. Вокзальные Выселки.

ЗУБОВ
Николай Иванович,
1941 г. р., ребенок, расстрелян в декабре 1941 г., Вокзальный с/с.

ЗУБОВ
Николай Михайлович,
1940 г. р., ребенок, расстрелян в декабре 1941 г., Вокзальный с/с.

ЗУБОВ
Николай Лаврентьевич,
1934 г. р., ребенок, расстрелян в декабре 1941 г., Вокзальный с/с.

ЗУБОВ
Павел Александрович,
1883 г. р., колхозник, расстрелян в декабре 1941 г., Вокзальный с/с.

ЗУБОВ
Петр Федотович,
1919 г. р., колхозник, расстрелян в декабре 1941 г., Вокзальный с/с.

ЗУБОВ
Петр Васильевич,
1907 г. р., председатель колхоза, расстрелян в декабре 1941 г., Березовский с/с, д. Казарь.

ЗУБОВ
Петр Васильевич,
1889 г. р., колхозник, расстрелян в феврале 1942 г., Нижнезалегощенский с/с.

ЗУБОВ
Семен Егорович,
1919 г. р., колхозник, расстрелян в декабре 1941 г., Вокзальный с/с.

ЗУБОВ
Семен Семенович,
1930 г. р., ученик, расстрелян в декабре 1941 г., Вокзальный с/с.

ЗУБОВА
Александра Дмитриевна,
1919 г. р., колхозница, расстреляна в декабре 1941 г., Вокзальный с/с.

ЗУБОВА
Анна Дмитриевна,
1916 г. р., колхозница, расстреляна в декабре 1941 г., Вокзальный с/с.

ЗУБОВА
Евдокия Федоровна,
1920 г. р., колхозница, расстреляна в декабре 1941 г., Вокзальный с/с.

ЗУБОВА
Екатерина Прохоровна,
1891 г. р., колхозница, расстреляна в декабре 1941 г., Вокзальный с/с.

ЗУБОВА
Мария Павловна,
1922 г. р., колхозница, расстреляна в декабре 1941 г., Вокзальный с/с.

ЗУБОВА
Матрена Федоровна,
1886 г. р., колхозница, расстреляна в декабре 1941 г., Вокзальный с/с.

ЗУБОВА
Нина Григорьевна,
1940 г. р., ребенок, расстреляна в декабре 1941 г., Вокзальный с/с.

ЗУБОВА
Прасковья Ивановна,
1919 г. р., колхозница, расстреляна в декабре 1941 г., Вокзальный с/с.

ЗУБОВА
Соломонида Яковлевна,
1886 г. р., колхозница, расстреляна в декабре 1941 г., Вокзальный с/с.

ЗУБОВА
Федосья Григорьевна,
1914 г. р., колхозница, расстреляна в декабре 1941 г., Вокзальный с/с.

ЗЮЗИН
Павел Кондратьевич,
1879 г. р., колхозник, расстрелян в январе 1942 г., Верхнескворченский с/с, д. Долы.

ЗЮЗИН
Стефан (Степан) Кондратьевич,
1911 г. р., колхозник, расстрелян в июле 1942 г., Вокзальный с/с.

ИВАНОВ
Василий Федорович,
1926 г. р., колхозник, расстрелян в январе 1942 г., Березовский с/с.

ИСТРАТОВ
Севостьян Михайлович,
член ВКП(б), расстрелян в 1941 г., Залегощенский р-н.

КАДЕТ
Валентина Леонтьевна,
1918 г. р., колхозница, расстреляна в декабре 1941 г., Березовский с/с.

КАРПОВ
Афанасий,
расстрелян 13 июля 1943 г., п.Красная Горка Грачевский с/с.

КАТАЛЬНИКОВ
Семен Васильевич,
1911 г. р., колхозник, расстрелян в январе 1942 г., Нижнезалегощенский с/с.

КАТАЛЬНИКОВА
Федосья Ивановна,
1884 г. р., колхозница, заморожена в декабре 1941 г., Нижнезалегощенский с/с.

КИСЕЛЕВА
Мария Ивановна,
1909 г. р., колхозница, расстреляна в декабре 1941 г., Вокзальный с/с.

КИСЕЛЕВА
Нина Михайловна,
1919 г. р., колхозница, расстреляна в декабре 1941 г., Вокзальный с/с.

КОМАРОВ
Яков Емельянович,
1884 г. р., председатель колхоза, повешен в декабре 1941 г., Березовский с/с, с. Березовец.

КУЗИНА
Мария Емельяновна,
1884 г. р., колхозница, расстреляна 13 октября 1942 г., Грачевский с/с.

КУЗНЕЦОВ
Афанасий Ильич,
1902 г. р., колхозник, расстрелян в декабре 1941 г., Ворошиловский с/с, д. Паниковец.

МАКЕИЧЕВ
Федор Александрович,
1897 г. р., колхозник, умер от пыток 24 июля 1942 г., Красненский с/с, с. Красное.

МАКЕИЧЕВ
Федор Алексеевич,
1883 г. р., колхозник, расстрелян в июле 1942 г., Красненский с/с, д. Поповка.

МАСЛАКОВ
Иван Петрович,
член ВКП(б), расстрелян в 1941 г.

МАСЛОВ
Никита Григорьевич,
1900 г. р., колхозник, расстрелян в январе 1942 г., Верхнескворченский с/с, д. Кочетовка.

МАСЛОВ
Тимофей Евсеевич,
1900 г. р., колхозник, расстрелян в январе 1942 г., Верхнескворченский с/с, д. Кочетовка.

МАСЛОВА
Надежда Николаевна,
1933 г. р., ученица, заморожена в декабре 1941 г., Нижнезалегощенский с/с.

МЕЛЬНИКОВ
Андрей,
колхозник, расстрелян 13 июля 1943 г., п.Красная Горка Грачевский с/с.

МЕЛЬНИКОВ
Кондрат Емельянович,
колхозник, расстрелян 13 июля 1943 г., п.Красная Горка Грачевский с/с.

МОЛЧАНОВ
Иван,
колхозник, расстрелян 13 июля 1943 г., п.Красная Горка Грачевский с/с.

МУЗАЛЕВ
Василий,
1905 г. р., колхозник, расстрелян в январе 1942 г., Вокзальный с/с.

МУЗАЛЕВ
Василий Иванович,
1917 г. р., колхозник, расстрелян в феврале 1942 г., Нижнезалегощенский с/с.

МУЗАЛЕВ
Владимир Ильич,
1921 г. р., колхозник, расстрелян в январе 1942 г., Нижнезалегощенский с/с, д. Боландовка.

МУЗАЛЕВ
Петр Захарович,
1882 г. р., колхозник, расстрелян в декабре 1941 г., Нижнезалегощенский с/с.

МУЗАЛЕВА
Акулина Кузьминична,
колхозница, убита в январе 1942 г., Нижнезалегощенский с/с, д. Боландовка.

МУЗАЛЕВА
Екатерина Ивановна,
1919 г. р., колхозница, расстреляна в январе 1942 г., Вокзальный с/с, пос. Родионовка.

МУЗАЛЕВА
Екатерина Ивановна,
1905 г. р., колхозница, расстреляна 15 января 1942 г., Вокзальный с/с, пос. Родионовка.

НЕИЗВЕСТНЫЕ,
16 чел., инвалиды, расстреляны 10 ноября 1941 г., Ворошиловский с/с, д. Паниковец.

НЕИЗВЕСТНЫЕ,
17 чел., военнопленные, расстреляны и сожжены 20 февраля 1943 г., Верхнескворченский с/с, д. Ольховец.

НЕИЗВЕСТНЫЕ,
2 чел., военнопленные, расстреляны 26 декабря 1941 г., Нижнезалегощенский с/с, д. Прудки.

НЕИЗВЕСТНЫЕ,
2 чел., ученики, повешены 23 декабря 1941 г., Ворошиловский с/с, д. Сетуха.

НЕИЗВЕСТНЫЕ,
2 чел., граждане, расстреляны в декабре 1941 г., Березовский с/с, д. Калгановка.

НЕИЗВЕСТНЫЕ,
29 чел., колхозники, расстреляны в декабре 1941 г., Вокзальный с/с, д. Ореховка.

НЕИЗВЕСТНЫЕ,
54 чел., инвалиды, заморожены 10 ноября 1941 г., Ворошиловский с/с, с. Сетуха.

НЕИЗВЕСТНЫЙ,
гражданин, расстрелян в декабре 1941 г., Березовский с/с, д. Калгановка.

ОРЕХОВ
Иван Сергеевич,
1899 г. р., колхозник, расстрелян в ноябре 1941 г., Верхнескворченский с/с, ст. Ворошилово.

ОРЕХОВ
Михаил Иванович,
1926 г. р., колхозник, расстрелян в сентябре 1942 г., Верхнескворченский с/с, д. Хитрово.

ОРЕХОВ
Федор Тихонович,
1903 г. р., колхозник, расстрелян в сентябре 1942 г., Верхнескворченский с/с.

ПЕТЕЛИН
Егор Потапович,
1900 г. р., колхозник, расстрелян в январе 1942 г., Верхнескворченский с/с, д. Кочетовка.

ПЕТЕЛИН
Яков Михайлович,
1900 г. р., колхозник, расстрелян в январе 1942 г., Верхнескворченский с/с, д. Кочетовка.

ПЕТИШЕВ
Василий Васильевич,
1926 г. р., колхозник, расстрелян в декабре 1941 г., Нижнезалегощенский с/с.

ПЕТИШЕВ (ПЯТИШЕНСКИЙ)
Дмитрий Антонович,
1897 г. р., колхозник, расстрелян в мае 1942 г., Верхнескворченский с/с, ст. Ворошилово.

ПЕТИШЕВА
Валентина Дмитриевна,
1909 г. р., колхозница, расстреляна в январе 1942 г., Грачевский с/с, д. Родионовка.

ПЕТИШЕВА
Наталья Дмитриевна,
1909 г. р., колхозница, расстреляна в январе 1942 г., Вокзальный с/с, пос. Вокзальные Выселки.

ПЕТИШЕВА
Татьяна Федосеевна,
1884 г. р., колхозница, заморожена в декабре 1941 г., Нижнезалегощенский с/с, д. Боландовка.

ПЕТИШЕВА
Устинья Ивановна,
1909 г. р., бригадир колхоза, расстреляна в январе 1941 г., Вокзальный с/с, пос. Вокзальные Выселки.

ПИСАРЕВ
Сергей Петрович,
1932 г. р., ученик, умер от пыток в августе 1942 г., Вокзальный с/с.

ПИТЕНОВ
Егор Прокофьевич,
кандидат в члены ВКП(б), расстрелян в 1941 г.

ПОДЬЯЧЕВ
Михаил Борисович,
1924 г. р., член ВЛКСМ, колхозник, расстрелян в сентябре 1942 г., Верхнескворченский с/с, д. Хитрово.

ПОЛЯНСКИЙ
Дмитрий Иванович,
1892 г. р., колхозник, расстрелян в апреле 1942 г., Верхнескворечнский с/с, д. Верхнее Скворчее.

ПОТАПОВ
Игнат Никитович,
1882 г. р., колхозник, расстрелян в декабре 1942 г., Нижнезалегощенский с/с.

ПОТАПОВА
Пелагея Кузьминична,
1907 г. р., колхозница, расстреляна в декабре 1942 г., Нижнезалегощенский с/с, д. Жаковка.

ПОТАПОВА
Пелагея Кузьминична,
1903 г. р., колхозница, заморожена в феврале 1942 г., Нижнезалегощенский с/с, д. Кочеты.

ПРИЛЕПСКАЯ
Агафья Степановна,
1926 г. р., колхозница, расстреляна в июле 1942 г., Нижнезалегощенский с/с.

ПРИЛЕПСКАЯ
Аграфена Ивановна,
1926 г. р., колхозница, расстреляна в январе 1942 г., Верхнескворченский с/с, д. Долы.

ПРИЛЕПСКИЙ,
1941 г. р., ребенок 9 месяцев, расстрелян в январе 1941 г., Верхнескворческий с/с, д. Долы.

РЕДНИКИН
Александр Иванович,
1903 г. р., колхозник, расстрелян в декабре 1941 г., Вокзальный с/с.

РОЖКОВ
Федор Иванович,
1898 г. р., член ВКП(б), председатель колхоза, повешен 14 декабря 1942 г., Красненский с/с, д. Котелки.

РОСТОРГУЕВ
Василий Семенович,
1903 г. р., колхозник, расстрелян в апреле 1942 г., Верхнескворченский с/с.

САВИНА
Раиса Дмитриевна,
1922 г. р., колхозница, расстреляна в январе 1942 г., Нижнезалегощенский с/с.

САФРОШКИН
Василий Денисович,
1924 г. р., ученик, расстрелян 13 октября 1942 г., Грачевский с/с, с. Лески-Малиновец.

САФРОШКИН
Сергей Васильевич,
1925 г. р., колхозник, расстрелян 13 октября 1941 г., Грачевский с/с, с. Лески-Малиновец.

СВИНОЛОБОВ
Федот Федотович,
1881 г. р., колхозник, расстрелян в декабре 1941 г., Вокзальный с/с.

СВИНОЛОБОВА
Екатерина Емельяновна,
1884 г. р., колхозница, расстреляна в декабре 1941 г., Вокзальный с/с.

СИГАРЕВ
Николай Васильевич,
1933 г. р., ученик, расстрелян в январе 1942 г., Нижнезалегощенский с/с.

СИЗОВА
Устинья Ильинична,
1879 г. р., колхозница, расстреляна в апреле 1942 г., Верхнескворченский с/с.

СИМБИРЦЕВА
Мария,
1923 г. р., красноармеец, повешена в январе 1942 г., Прилепский с/с, д. Желябуга.

СМЕТАНИН ЕГОР
Алексеевич,
1927 г. р., колхозник, расстрелян в ноябре 1942 г., Березовский с/с.

СОМОВ
Михаил Никитович,
член ВКП(б), расстрелян в 1941 г.

ТРОФИМОВ
Мартын Михайлович,
1867 г. р., расстрелян 25 октября 1942 г., Грачевский с/с.

ТРОФИМОВ
Николай Иванович,
1884 г. р., колхозник, расстрелян 13 октября 1942 г., Грачевский с/с, с. Лески-Малиновец.

ТРОФИМОВ
Павел Мартынович,
1900 г. р., колхозник, расстрелян 25 октября 1942 г., Грачевский с/с.

ТРОФИМОВ
Степан Мартынович,
1883 г. р., колхозник, расстрелян 25 октября 1942 г., Грачевский с/с.

ТРОФИМОВА
Марина Михайловна,
1888 г. р., колхозница, расстреляна 13 октября 1942 г., Грачевский с/с, с. Лески-Малиновец.

ТРУНОВА
Ефросинья Венедиктовна,
1876 г. р., колхозница, заморожена в декабре 1941 г., Нижнезалегощенский с/с.

УСОВ
Захар Васильевич,
1928 г. р., колхозник, расстрелян в январе 1942 г., Березовский с/с.

ФИЛИН
Петр Пафнутьевич,
1917 г. р., колхозник, расстрелян в декабре 1941 г., Березовский с/с, д. Калгановка.

ФИРСКИЙ
Яков Савельевич,
1892 г. р., колхозник, расстрелян 16 января 1942 г., Грачевский с/с, д. Большая Сергеевка.

ФОМИН
Иван Пантелеевич,
1887 г. р., колхозник, повешен в январе 1942 г., Березовский с/с, с. Березовец.

ФОМИН
Петр Николаевич,
1925 г. р., колхозник, расстрелян в январе 1942 г., Березовский с/с.

ХОРОШИЛОВ
Василий Васильевич,
1898 г. р., колхозник, расстреляна в январе 1942 г., Нижнезалегощенский с/с.

ЦИБУЛЬСКИЙ
Василий Фомич,
колхозник, расстрелян 18 июля 1943 г., п.Красная Горка Грачевский с/с.

ЦИБУЛЬСКИЙ
Иван Григорьевич,
колхозник, расстрелян 18 июля 1943 г., п.Красная Горка Грачевский с/с.

ШИБАЕВ
Иван Иванович,
1905 г. р., колхозник, расстрелян 15 января 1942 г., Грачевский с/с, с. Лески-Малиновец.

ШИБАЕВ
Иван Михайлович,
1925 г. р., колхозник, расстрелян 15 января 1942 г., Грачевский с/с, с. Лески-Малиновец.

ШИБАЕВ
Иван Яковлевич,
1925 г. р., колхозник, расстрелян 15 января 1942 г., Грачевский с/с.

ШИБАЕВ (ШАБАЕВ)
Петр Яковлевич,
1926 г. р., колхозник, расстрелян 16 февраля 1942 г., Грачевский с/с, с. Лески-Малиновец.

ШИЛИНА
Прасковья,
колхозница, расстреляна в январе 1942 г., Верхнескворченский с/с, д. Долы.

ШИПУНОВ
Яков Иванович,
член ВКП(б), расстрелян в 1941 г.

ШИШКИН
Петр Федорович,
1897 г. р., колхозник, расстрелян в январе 1942 г., Нижнезалегощенский с/с.

ШИШКИНА
Ольга Михайловна,
1924 г. р., колхозница, умерла от ран в январе 1942 г., Нижнезалегощенский с/с, д. Зобовка.

ШИШКОВА
Ольга Васильевна,
1926 г. р., колхозница, расстреляна в декабре 1942 г., Нижнезалегощенский с/с.

ЩЕБУТИНОВ
Андрей Семенович,
кандидат в члены ВКП(б), расстрелян в 1941 г.

ЩЕРБАКОВ
Алексей Максимович,
член ВКП(б), расстрелян в 1941 г.

ЯИРСКИЙ
Яков Савельевич,
колхозник, расстрелян 17 января 1942 г., Грачевский с/с, к-з «Красная Армия».

Знаменский район

АБРАМЦЕВА
Софья Константиновна,
1878 г. р., колхозница, расстреляна 10 августа 1942 г., Коптевский с/с, с. Коптево.

АЛФЕРОВ
Александр Сергеевич,
1936 г. р., ребенок, расстрелян 17 августа 1942 г., Красниковский с/с, с. Красниково.

АЛФЕРОВ
Михаил Федорович,
1930 г. р., ученик, расстрелян 17 августа 1942 г., Красниковский с/с, с. Красниково.

АЛФЕРОВ
Федор Васильевич,
1881 г. р., колхозник, расстрелян 17 августа 1942 г., Красниковский с/с, с. Красниково.

АЛФЕРОВА
Варвара Гавриловна,
1911 г. р., колхозница, расстреляна 17 августа 1942 г., Красниковский с/с, с. Красниково.

АЛФЕРОВА
Зинаида Федоровна,
1921 г. р., колхозница, расстреляна 17 августа 1942 г., Красниковский с/с, с. Красниково.

АЛФЕРОВА
Мария Парамоновна,
1891 г. р., колхозница, расстреляна 17 августа 1942 г., Красниковский с/с, с. Красниково.

АЛФЕРОВА
Мария Федоровна,
1935 г. р., ребенок, расстреляна 17 августа 1942 г., Красниковский с/с, с. Красниково.

АЛФЕРОВА
Ольга Федоровна,
1923 г. р., колхозница, расстреляна 17 августа 1942 г., Красниковский с/с, с. Красниково.

АМЕЛИН
Иван Семенович,
1906 г. р., кладовщик, расстрелян 1 октября 1942 г., Низинский с/с, д. Зуевка.

АНДРЮШИН
Афанасий Константинович,
1897 г. р., колхозник, расстрелян 15 августа 1942 г., Красниковский с/с, д. Реутово.

АНТОХИН
Николай Михайлович,
1905 г. р., колхозник, расстрелян 17 июля 1942 г., Столбчанский с/с, с. Столбчее.

БАРАНОВ
Иван Петрович,
1902 г. р., колхозник, расстрелян 8 июня 1942 г., Пешковский с/с, п. Вытебеть.

БАРАНОВА
Анна Ивановна,
1926 г. р., колхозница, расстреляна 8 августа 1942 г., Пешковский с/с, п. Вытебеть.

БАРАНОВА
Вера Стефановна,
1909 г. р., колхозник, расстреляна 8 июня 1942 г., Пешковский с/с, п. Вытебеть.

БАРАНОВА
Мария Ивановна,
1933 г. р., ученица, расстреляна 8 августа 1942 г., Пешковский с/с, п. Вытебеть.

БАШКИРОВ
Егор Захарович,
колхозник, расстрелян в феврале 1942 г., Низинский с/с, д. Низина.

БЕЗЯЕВ
Василий Михайлович,
1928 г. р., ученик, расстрелян 10 июля 1942 г., Узкинский с/с, с. Мымрино.

БЕЗЯЕВ
Григорий Михайлович,
1930 г. р., ученик, расстрелян 10 июля 1942 г., Узкинский с/с, с. Мымрино.

БЕЗЯЕВ
Иван Михайлович,
1926 г. р., колхозник, расстрелян 10 июля 1942 г., Узкинский с/с, с. Мымрино.

БЕЗЯЕВ
Михаил Федорович,
1902 г. р., животновод колхоза, расстрелян 26 июня 1942 г., Узкинский с/с, с. Мымрино.

БЕЗЯЕВА
Евдокия Михайловна,
1923 г. р., колхозница, расстреляна 10 июля 1942 г., Узкинский с/с, с. Мымрино.

БЕЗЯЕВА
Татьяна Ивановна,
1902 г. р., колхозница, расстреляна 10 июля 1942 г., Узкинский с/с, с. Мымрино.

БЛИНОВ
Николай Иванович,
1921 г. р., колхозник, расстрелян 26 февраля 1942 г., Красниковский с/с, д. Липовка.

БОБКОВ
Александр Андреевич,
1937 г. р., ребенок, расстрелян 10 августа 1942 г., Коптевский с/с, с. Коптево.

БОБКОВ
Анатолий Михайлович,
1939 г. р., ребенок, расстрелян 10 августа 1942 г., Коптевский с/с, с. Коптево.

БОБКОВ
Андрей Матвеевич,
1909 г. р., колхозник, расстрелян 10 августа 1942 г., Коптевский с/с, с. Коптево.

БОБКОВ
Андрей Григорьевич,
1915 г. р., колхозник, расстрелян 10 августа 1942 г., Коптевский с/с, с. Коптево.

БУДАКОВА
Ольга Андреевна,
1915 г. р., колхозница, расстреляна в июле 1942 г., Пешковский с/с, д. Сенки.

БУДЬКОВ
Валентин Михайлович,
1941 г. р., ребенок, расстрелян в июле 1942 г., Пешковский с/с, д. Сенки.

БУДЬКОВ
Михаил Семенович,
1915 г. р., колхозник, расстрелян в июле 1942 г., Пешковский с/с, д. Сенки.

БУРМИСТРОВ
Иван Архипович,
1919 г. р., колхозник, расстрелян 12 февраля 1942 г., Столбчанский с/с, д. Шемякина.

ВАСИН
Виктор Дмитриевич,
1938 г. р., ребенок, расстрелян 3 июля 1942 г., Узкинский с/с, д. Высокое.

ВАСИН
Дмитрий Степанович,
1893 г. р., десятник, расстрелян 3 июля 1942 г., Узкинский с/с, д. Высокое.

ВАСИН
Иван Дмитриевич,
1925 г. р., колхозник, расстрелян 3 июля 1942 г., Узкинский с/с, д. Высокое.

ВАСИНА
Анна Дмитриевна,
1935 г. р., ребенок, расстреляна 3 июля 1942 г., Узкинский с/с, д. Высокое.

ВАСИНА
Клавдия Дмитриевна,
1931 г. р., ученица, расстреляна 3 июля 1942 г., Узкинский с/с, д. Высокое.

ВАСИНА
Пелагея Ивановна,
1899 г. р., колхозница, расстреляна 3 июля 1942 г., Узкинский с/с, д. Высокое.

ВАСЮКОВ
Николай Сергеевич,
1913 г. р., колхозник, расстрелян 29 января 1942 г., Коптевский с/с, с. Коптево.

ВИШНЕВСКАЯ
Зарема Васильевна,
1936 г. р., ребенок, расстреляна 22 июня 1942 г., Коптевский с/с, с. Рыдань.

ВИШНЕВСКАЯ
Лукерья Васильевна,
1940 г. р., ребенок, расстреляна 22 июня 1942 г., Коптевский с/с, с. Рыдань.

ВИШНЕВСКАЯ
Нэля Васильевна,
1938 г. р., ребенок, расстреляна 22 июня 1942 г., Коптевский с/с, с. Рыдань.

ВИШНЕВСКАЯ
Прасковья Михайловна,
1870 г. р., колхозница, расстреляна 22 июня 1942 г., Коптевский с/с, с. Рыдань.

ВИШНЕВСКАЯ
Раиса Борисовна,
1918 г. р., колхозница, расстреляна 22 июня 1942 г., Коптевский с/с, с. Рыдань.

ВИШНЕВСКИЙ
Николай Васильевич,
1942 г. р., ребенок, расстрелян 22 июня 1942 г., Коптевский с/с, с. Рыдань.

ВОРОБЬЕВ
Сергей Матвеевич,
1911 г. р., агент НКВД, расстрелян 20 июня 1942 г., Пешковский с/с, д. Корытинка.

ГРИШИН
Николай Алексеевич,
1919 г. р., колхозник, расстрелян 10 августа 1942 г., Коптевский с/с, с. Коптево.

ГУРЕНКОВ
Александр Яковлевич,
1893 г. р., кладовщик колхоза, расстрелян 26 июня 1942 г., Узкинский с/с, с. Мымрино.

ГУРЕНКОВ
Дормидонт Кузьмич,
1895 г. р., тракторист, расстрелян 2 февраля 1942 г., Красниковский с/с, д. Реутово.

ГУРЕНКОВА
Анастасия Дементьевна,
1898 г. р., колхозница, расстреляна 9 июля 1942 г., Узкинский с/с, с. Мымрино.

ДАВЫДОВ
Анатолий Владимирович,
1933 г. р., ребенок, расстрелян 9 июля 1942 г., Узкинский с/с, д. Вязовая.

ДАВЫДОВ
Виктор Владимирович,
1935 г. р., ученик, расстрелян 9 июля 1942 г., Узкинский с/с, д. Вязовая.

ДАВЫДОВ
Владимир Ильич,
1907 г. р., инструктор лесн. дела, расстрелян 9 июля 1942 г., Узкинский с/с, д. Вязовая.

ДАВЫДОВ
Николай Владимирович,
1942 г. р., ребенок 3 месяца, расстрелян 9 июля 1942 г., Узкинский с/с, д. Вязовая.

ДАВЫДОВА
Матрена Васильевна,
1913 г. р., колхозница, расстреляна 9 июля 1942 г., Узкинский с/с, д. Вязовая.

ДАВЫДОВА
Надежда Владимировна,
1939 г. р., ребенок, расстреляна 9 июля 1942 г., Узкинский с/с, д. Вязовая.

ЕВТЮШИН
Николай Гр.,
1893 г. р., колхозник, расстрелян 10 августа 1942 г., Коптевский с/с, с. Коптево.

ЕВТЮШИНА
Прасковья Мардарьевна,
1901 г. р., колхозница, расстреляна 10 августа 1942 г., Коптевский с/с, с. Коптево.

ЕГОРОВ
Степан Петрович,
1920 г. р., учетчик, расстрелян в феврале 1942 г., Низинский с/с, д. Низино.

ЖЕЛЕЗНОВ
Николай Федорович,
1924 г. р., колхозник, расстрелян 5 июня 1942 г., Столбчанский с/с, д. Шемякина.

ЖИЛКИНА
Ксения Ивановна,
член ВКП(б), растреляна в 1941 г., Знаменский р-н.

ЗАХАРОВА
Мария Николаевна,
1913 г. р., колхозница, расстреляна 3 июня 1942 г., Пешковский с/с, д. Каменка.

ИЛЬИН
Ан. Романович,
1939 г. р., ребенок, расстрелян 9 июля 1942 г., Узкинский с/с, д. Анникова.

ИЛЬИН
Василий Романович,
1935 г. р., ребенок, расстрелян 9 июля 1942 г., Узкинский с/с, с. Узкое.

ИЛЬИН
Федор Васильевич (Ф. З.),
1877 г. р., колхозник, расстрелян 9 июля 1942 г., Узкинский с/с, с. Узкое.

ИЛЬИНА
Варвара Николаевна,
1902 г. р., колхозница, расстреляна 9 июля 1942 г., Узкинский с/с, с. Узкое.

ИЛЬИНА
Мар. Федоровна,
1909 г. р., колхозница, расстреляна 9 июля 1942 г., Узкинский с/с, с. Узкое.

ИЛЬИНА
Наталья Ивановна,
1875 г. р., колхозница, расстреляна 9 июля 1942 г., Узкинский с/с, с. Узкое.

ИЛЬИНА
Нина Федоровна,
1918 г. р., колхозница, расстреляна 9 июля 1942 г., Узкинский с/с, с. Узкое.

КИТАЕВ
Альберт П.,
1933 г. р., ученик, расстрелян 9 июля 1942 г., Узкинский с/с, с. Узкое.

КИТАЕВ
Вал. П.,
1938 г. р., ребенок, расстрелян 9 июля 1942 г., Узкинский с/с, с. Узкое.

КИТАЕВ
Иван Михайлович,
1976 г. р., конюх, расстрелян 9 июля 1942 г., Узкинский с/с, с. Узкое.

КИТАЕВА
Наталья Николаевна,
1874 г. р., колхозница, расстреляна 9 июля 1942 г., Узкинский с/с, с. Узкое.

КИТАЕВА
Татьяна Павловна,
1907 г. р., колхозница, расстреляна 9 июля 1942 г., Узкинский с/с, с. Узкое.

КЛИМУШКИН
Егор Иванович,
1906 г. р., председататель с/с, расстрелян 25 ноября 1941 г., Большечернский с/с, д. Скородумка.

КОВАЛЕВА
Александра Егоровна,
1940 г. р., ребенок, расстреляна 3 июня 1942 г., Пешковский с/с, д. Пешкова.

КОВАЛЕВА
Анна Егоровна,
1942 г. р., ребенок, расстреляна 3 июня 1942 г., Пешковский с/с, д. Пешкова.

КОВАЛЕВА
Валентина Егоровна,
1934 г. р., ребенок, расстреляна 3 июня 1942 г., Пешковский с/с, д. Пешкова.

КОВАЛЕВА
Мария Акимовна,
1913 г. р., колхозница, расстреляна 3 июня 1942 г., Пешковский с/с, д. Пешкова.

КОРЕНЬКОВ
Яков Борисович,
1880 г. р., колхозник, расстрелян 10 августа 1942 г., Коптевский с/с, с. Коптево.

КОРЕНЬКОВА
Варвара Яковлевна,
1880 г. р., колхозница, расстреляна 10 августа 1942 г., Коптевский с/с, с. Коптево.

КОРНЕЕВ
Николай Денисович,
1893 г. р., налоговый агент, расстрелян 25 ноября 1941 г., Большечернский с/с, д. Скородумка.

КОРОВИН
Никифор Стефанович,
кандидат в члены ВКП(б), расстрелян в 1941 г., Знаменский р-н.

КОРОВИН
Николай Никонорович,
1934 г. р., ученик, расстрелян в июне 1942 г., Пешковский с/с, д. Сенки.

КОРОВИНА
Александра Никоноровна,
1930 г. р., ученица, расстреляна в июне 1942 г., Пешковский с/с, д. Сенки.

КОРОВИНА
Вера Никоноровна,
1941 г. р., ребенок, расстрелян в июне 1942 г., Пешковский с/с, д. Сенки.

КОРОВИНА
Елена Яковлевна,
член ВКП(б), расстреляна в 1941 г., Знаменский р-н.

КОРОВИНА
Зинаида Никоноровна,
1932 г. р., ученица, расстреляна в июне 1942 г., Пешковский с/с, д. Сенки.

КОРОВИНА
Н. Ст.,
1902 г. р., колхозница, расстреляна 1 мая 1942 г., Пешковский с/с, д. Сенки.

КОРОВИНА
Нина Никоноровна,
1938 г. р., ребенок, расстреляна в июне 1942 г., Пешковский с/с, д. Сенки.

КОРОВИНА
Пр. Ев.,
1904 г. р., колхозница, расстреляна 1 мая 1942 г., Пешковский с/с, д. Сенки.

КУЗНЕЦОВ
Андрей Акимович,
1911 г. р., бухгалтер М. Т. С., расстрелян 9 июля 1942 г., Узкинский с/с, п. Горяинский.

КУЗНЕЦОВ
Виктор Андреевич,
1941 г. р., ребенок, расстрелян 9 июля 1942 г., Узкинский с/с, п. Горяинский.

КУЗНЕЦОВ,
ребенок, расстрелян 9 июля 1942 г., Узкинский с/с, с. Узкое.

КУЗНЕЦОВА
Анна Андреевна,
1935 г. р., ученица, расстреляна 9 июля 1942 г., Узкинский с/с, п. Горяинский.

КУЗНЕЦОВА
Варвара Егоровна,
1910 г. р., колхозница, расстреляна 9 июля 1942 г., Узкинский с/с, п. Горяинский.

КУЗНЕЦОВА
Зинаида Андреевна,
1939 г. р., ребенок, расстреляна 9 июля 1942 г., Узкинский с/с, п. Горяинский.

КУЗНЕЦОВА
Мария Андреевна,
1937 г. р., ребенок, расстреляна 9 июля 1942 г., Узкинский с/с, п. Горяинский.

КУЗЬМИЧЕВ
Алексей Сергеевич,
1924 г. р., колхозник, расстрелян 12 февраля 1942 г., Столбчанский с/с, д. Крутица.

КУЗЬМИЧЕВ
Сергей Александрович,
1883 г. р., колхозник, расстрелян 12 февраля 1942 г., Столбчанский с/с, д. Крутица.

КУРИЛИН
Иван Антонович,
1895 г. р., колхозник, расстрелян 25 января 1942 г., Низинский с/с, д. Н. Шкава.

КУРИЛИН
Иван Андреевич,
1909 г. р., колхозник, расстрелян 8 июня 1942 г., Пешковский с/с, д. Каменка.

КУРИЛИНА
Валентина Ивановна,
1937 г. р., ребенок, расстреляна 8 июня 1942 г., Пешковский с/с, д. Каменка.

КУРИЛИНА
Мария Ивановна,
1942 г. р., ребенок 3 дня, расстреляна 8 июня 1942 г., Пешковский с/с, д. Каменка.

КУРИЛИНА
Матрена Михайловна,
1847 г. р., колхозница, расстреляна 8 июня 1942 г., Пешковский с/с, д. Каменка.

КУРИЛИНА
Надежда Ивановна,
1935 г. р., ребенок, расстреляна 8 июня 1942 г., Пешковский с/с, д. Каменка.

КУРИЛИНА
Раиса Ивановна,
1930 г. р., ученица, расстреляна 8 июня 1942 г., Пешковский с/с, д. Каменка.

КУРИЛИНА
Роза Ивановна,
1931 г. р., ученица, расстреляна 8 июня 1942 г., Пешковский с/с, д. Каменка.

КУРИЛИНА
Татьяна Глебовна,
1909 г. р., колхозница, расстреляна 8 июня 1942 г., Пешковский с/с, д. Каменка.

ЛИНЬКОВ
Николай Николаевич,
1927 г. р., ученик, расстрелян 9 июля 1942 г., Узкинский с/с, с. Узкое.

ЛИНЬКОВА
Анна Николаевна,
1924 г. р., колхозница, расстреляна 9 июля 1942 г., Узкинский с/с, с. Узкое.

ЛИНЬКОВА
Екатерина Егоровна,
1899 г. р., колхозница, расстреляна 9 июля 1942 г., Узкинский с/с, с. Узкое.

ЛИНЬКОВА
Наталья Ивановна,
1867 г. р., колхозница, расстреляна 9 июля 1942 г., Узкинский с/с, с. Узкое.

ЛИСЮТИН
Дмитрий Егорович,
1874 г. р., колхозник, расстрелян 7 февраля 1942 г., Пешковский с/с, х. Лисютина.

ЛИСЮТИНА
Прасковья Владимировна,
1875 г. р., колхозница, расстреляна 7 февраля 1942 г., Пешковский с/с, х. Лисютина.

ЛЯДСКИХ
Георгий Устинович,
член ВКП(б), расстрелян в 1941 г., Знаменский р-н.

МАРКИН
Николай Александрович,
1932 г. р., ученик, расстрелян 10 июля 1942 г., Узкинский с/с, с. Мымрино.

МАРКИНА
Зинаида Александровна,
1930 г. р., ученица, расстреляна 10 июля 1942 г., Узкинский с/с, с. Мымрино.

МАРКИНА
Нина Александровна,
1931 г. р., ученица, расстреляна 10 июля 1942 г., Узкинский с/с, с. Мымрино.

МАРКИНА
Юлия Андреевна,
1914 г. р., колхозница, расстреляна 10 июля 1942 г., Узкинский с/с, д. Кобыльское.

МАТЮХИН
Степан Григорьевич,
1889 г. р., председатель колхоза, расстрелян в марте 1942 г., Низинский с/с, д. Н. Шкава.

МЕЛЬНИКОВ
Иван Матвеевич,
1886 г. р., колхозник, расстрелян 17 июля 1943 г., Столбчанский с/с, с. Столбчее.

МЕЛЬНИКОВ
Николай Федорович,
1921 г. р., колхозник, расстрелян 12 февраля 1942 г., Столбчанский с/с, д. Шамякино.

МЕЛЬНИКОВА
Анна Николаевна,
член ВКП(б), расстрелян в 1941 г., Знаменский р-н.

МИХНЕВ
Иван Федорович,
член ВКП(б), расстрелян в 1941 г., Знаменский р-н.

МИЩУНИН
Григорий Матвеевич,
1895 г. р., председатель колхоза, расстрелян 8 июня 1942 г., Узкинский с/с, д. Плеханова.

МИШУНИН
Семен Григорьевич,
1931 г. р., ученик, расстрелян 10 июня 1942 г., Узкинский с/с, д. Плеханова.

МИШУНИНА
Анна Григорьевна,
1927 г. р., колхозница, расстреляна 10 июня 1942 г., Узкинский с/с, д. Плеханова.

МИШУНИНА
Наталья Васильевна,
1900 г. р., колхозница, расстреляна 10 июня 1942 г., Узкинский с/с, д. Плеханова.

МИШУНИНА
Нина Григорьевна,
1925 г. р., колхозница, расстреляна 10 июня 1942 г., Узкинский с/с, д. Плеханова.

МИШУНИНА
Октябрина Григорьевна,
1929 г. р., ученица, расстреляна 10 июня 1942 г., Узкинский с/с, д. Плеханова.

МОСИН
Валентин Никонорович,
1940 г. р., ребенок, расстрелян 14 июля 1942 г., Пешковский с/с, д. Сизенки.

МОСИН
Владимир Никонорович,
1934 г. р., ученик, расстрелян 14 июля 1942 г., Пешковский с/с, д. Сизенки.

МОСИН
Дмитрий Никонорович,
1930 г. р., ученик, расстрелян 14 июля 1942 г., Пешковский с/с, д. Сизенки.

МОСИН
Евгений Никонорович,
1937 г. р., ребенок, расстрелян 14 июля 1942 г., Пешковский с/с, д. Сизенки.

МОСИН
Иван Егорович,
1934 г. р., ученик, расстрелян 14 июля 1942 г., Пешковский с/с, д. Сизенки.

МОСИНА
Анна Дмитриевна,
1906 г. р., колхозница, расстреляна 5 июня 1942 г., Пешковский с/с, д. Сизенки.

МОСИНА
Валентина Егоровна,
1930 г. р., ученица, расстреляна 5 июня 1942 г., Пешковский с/с, д. Сизенки.

МОСИНА
Елена Афанасьевна,
1873 г. р., колхозница, расстреляна 5 июня 1942 г., Пешковский с/с, д. Сизенки.

МОСИНА
Ксения Дмитриевна,
1899 г. р., колхозница, расстреляна 14 июля 1942 г., Пешковский с/с, д. Сизенки.

МОСИНА
Мария Егоровна,
1936 г. р., ребенок, расстреляна 5 июня 1942 г., Пешковский с/с, д. Сизенки.

МУЗАЛЕВСКАЯ
Валентина Николаевна,
1935 г. р., ученица, расстреляна 10 июня 1942 г., Узкинский с/с, д. Вязовая.

МУЗАЛЕВСКАЯ
Диана Николаевна,
1925 г. р., колхозница, расстреляна 10 июня 1942 г., Узкинский с/с, д. Вязовая.

МУЗАЛЕВСКАЯ
Мавра Григорьевна,
1878 г. р., единоличник, расстреляна 7 сентября 1942 г., Низинский с/с, д. Сорокина.

МУЗАЛЕВСКАЯ
Наталья Ивановна,
1899 г. р., колхозница, расстреляна 10 июня 1942 г., Узкинский с/с, д. Вязовая.

МУЗАЛЕВСКАЯ
Наталья Николаевна,
1923 г. р., колхозница, расстреляна 10 июня 1942 г., Узкинский с/с, д. Вязовая.

МУЗАЛЕВСКАЯ
Римма Николаевна,
1939 г. р., ребенок, расстреляна 10 июня 1942 г., Узкинский с/с, д. Вязовая.

МУЗАЛЕВСКАЯ
Тамара Николаевна,
1938 г. р., ребенок, расстреляна 10 июня 1942 г., Узкинский с/с, д. Вязовая.

МУЗАЛЕВСКИЙ
Василий Михайлович,
1896 г. р., единоличник, расстрелян 7 сентября 1942 г., Низинский с/с, д. Сорокина.

МУЗАЛЕВСКИЙ
Лев Николаевич,
1928 г. р., ученик, расстрелян 10 июня 1942 г., Узкинский с/с, д. Вязовая.

НАУМКИН
Дмитрий Михайлович,
1894 г. р., колхозник, расстрелян 9 июля 1942 г., Узкинский с/с, д. Пискулинка.

НАУМКИНА
Устинья Николаевна,
1894 г. р., колхозница, расстреляна 9 июля 1942 г., Узкинский с/с, д. Пискулинка.

НАЧАТЫХ
Ирина Васильевна,
1932 г. р., колхозница, расстреляна 8 августа 1942 г., Пешковский с/с, д. Еленка.

НЕВЕЖИН
Василий Семенович,
1939 г. р., ребенок, расстрелян в июне 1942 г., Пешковский с/с, д. Каменка.

НЕВЕЖИН
Дмитрий Семенович,
1940 г. р., ребенок, расстрелян в июне 1942 г., Пешковский с/с, д. Каменка.

НЕВЕЖИН
Николай Семенович,
1932 г. р., ученик, расстрелян в июне 1942 г., Пешковский с/с, д. Каменка.

НЕВЕЖИН
Семен Никитович,
1894 г. р., колхозник, расстрелян в июне 1942 г., Пешковский с/с, д. Каменка.

НЕВЕЖИНА
Александра Семеновна,
1922 г. р., колхозница, расстреляна в июне 1942 г., Пешковский с/с, д. Каменка.

НЕВЕЖИНА
Наталья Степановна,
1889 г. р., колхозница, расстреляна в июне 1942 г., Пешковский с/с, д. Каменка.

НЕВЕЖИНА
Пелагея Семеновна,
1930 г. р., ученица, расстреляна в июне 1942 г., Пешковский с/с, д. Каменка.

НЕИЗВЕСТНЫЙ,
1905 г. р., красноармеец, расстрелян в 1942 г., Ворошиловский с/с, д. Ворошилово.

НЕИЗВЕСТНЫЙ,
1920 г. р., красноармеец, расстрелян 23 февраля 1942 г., Ворошиловский с/с, д. Ивановское.

НИКИТИН
Николай Николаевич,
1938 г. р., ребенок, расстрелян 22 июня 1942 г., Коптевский с/с, п. Рыдань.

НИКИТИНА
Анна Николаевна,
1936 г. р., ребенок, расстреляна 22 июня 1942 г., Коптевский с/с, п. Рыдань.

НИКИТИНА
Евдокия Николаевна,
1908 г. р., колхозница, расстреляна 22 июня 1942 г., Коптевский с/с, п. Рыдань.

НИКИТИНА
Елизавета Титовна,
1919 г. р., колхозница, расстреляна 29 июня 1942 г., Коптевский с/с, п. В. Рыдань.

НИКИТИНА
Нина Николаевна,
1930 г. р., ученица, расстреляна 22 июня 1942 г., Коптевский с/с, п. Рыдань.

НИКИТИНА
Татьяна Михайловна,
1941 г. р., ребенок, расстреляна 29 июня 1942 г., Коптевский с/с, п. В. Рыдань.

НИКИШИН
Сергей Трофимович,
1907 г. р., колхозник, расстрелян 12 февраля 1942 г., Столбчанский с/с, д. Шемякино.

ПАРШИКОВА
Татьяна Тихоновна,
1889 г. р., колхозница, расстреляна 10 июля 1942 г., Узкинский с/с, с. Мымрино.

ПАХОМОВ
Егор Иванович,
1905 г. р., колхозник, расстрелян 10 августа 1942 г., Коптевский с/с, с. Коптево.

ПЕРЕПЕЛКИН
В. В.,
1927 г. р., ученик, расстрелян 10 июля 1942 г., Узкинский с/с, д. Плеханова.

ПЕРЕПЕЛКИН
Василий Михайлович,
1897 г. р., налоговый агент, расстрелян 8 июня 1942 г., Узкинский с/с, д. Плеханова.

ПЕРЕПЕЛКИН
Е. В.,
1925 г. р., колхозник, расстрелян 10 июня 1942 г., Узкинский с/с, д. Плеханова.

ПЕРЕПЕЛКИН
Юрий В.,
1929 г. р., ученик, расстрелян 10 июля 1942 г., Узкинский с/с, д. Плеханова.

ПЕРЕПЕЛКИНА
Зоя В.,
1931 г. р., ребенок, расстреляна 10 июля 1942 г., Узкинский с/с, д. Плеханова.

ПЕРЕПЕЛКИНА
Прасковья Федоровна,
1910 г. р., колхозница, расстреляна 10 июля 1942 г., Узкинский с/с, д. Плеханова.

ПЕТРУХИН
Илья Павлович,
1896 г. р., колхозник, расстрелян 26 июня 1942 г., Узкинский с/с, с. Мымрино.

ПЕТРУХИНА
Анна Ильинична,
1929 г. р., ученица, расстреляна 10 июля 1942 г., Узкинский с/с, с. Мымрино.

ПЕТРУХИНА
Мария Алексеевна,
1896 г. р., колхозница, расстреляна 10 июля 1942 г., Узкинский с/с, с. Мымрино.

ПЕТРУШИН
Захар Дмитриевич,
1884 г. р., колхозник, расстрелян 22 июня 1942 г., Пешковский с/с, д. Пешкова.

ПЕТРУШИНА
Хавронья Николаевна,
1885 г. р., колхозница, расстреляна 22 июня 1942 г., Пешковский с/с, д. Пешкова.

ПОЛЯКОВ
Александр Сергеевич,
1922 г. р., колхозник, расстрелян 5 июня 1942 г., Столбчанский с/с, п. Сорочье.

ПОЛЯКОВ
Виктор Александрович,
1942 г. р., ребенок, расстрелян 5 июня 1942 г., Столбчанский с/с, п. Сорочье.

ПОЛЯКОВ
Яков,
1922 г. р., колхозник, расстрелян 5 июня 1942 г., Столбчанский с/с, п. Сорочье.

ПОЛЯКОВА
Анфиса Никитична,
1894 г. р., колхозница, расстреляна 5 июня 1942 г., Столбчанский с/с, п. Сорочье.

ПОЛЯКОВА
Нина Егоровна,
1920 г. р., колхозница, расстреляна 5 июня 1942 г., Столбчанский с/с, п. Сорочье.

ПЯДОЧКИН
Василий Сидорович,
1888 г. р., лесник, расстрелян 1 марта 1942 г., Низинский с/с, д. Н. Шкава.

ПЯДОЧКИНА
Мария Петровна,
1894 г. р., колхозница, расстреляна 10 июня 1942 г., Узкинский с/с, д. Вязовая.

РЕДИЧЕВ
Иван Алек.,
1900 г. р., лесник, расстрелян 9 июля 1942 г., Узкинский с/с, д. Еленка.

РОДИНА
Татьяна Тимофеевна,
1922 г. р., учительница, расстреляна 22 июня 1942 г., Коптевский с/с, п. Рыдань.

РОДИОНОВ
Кондрат Михайлович,
1898 г. р., колхозник, расстрелян 10 августа 1942 г., Коптевский с/с, с. Коптево.

РОДИЧЕВ М. А.,
колхозник, расстрелян 9 июля 1942 г., Узкинский с/с, с. Узкое.

РОЩИН
Федор Григорьевич,
1919 г. р., колхозник, расстрелян 5 июня 1942 г., Столбчанский с/с, п. Сорочье.

СВИРИДОВ
Евдоким Петрович,
1873 г. р., колхозник, расстрелян 7 февраля 1942 г., Пешковский с/с, д. Корытинка.

СВИРИДОВ
Егор Захарович,
член ВКП(б), расстрелян в 1941 г., Знаменский р-н.

СВИРИДОВА
Анна Григорьевна,
1874 г. р., колхозница, расстреляна 7 февраля 1942 г., Пешковский с/с, д. Корытинка.

СЕРГЕЕВ
Александр Титович,
1928 г. р., колхозник, расстрелян 29 июня 1942 г., Коптевский с/с, п. В. Рыдань.

СЕРГЕЕВ
Алексей Титович,
1938 г. р., ребенок, расстреляна 29 июня 1942 г., Коптевский с/с, п. В. Рыдань.

СЕРГЕЕВ
Тимофей Максимович,
1883 г. р., колхозник, расстрелян 29 июня 1942 г., Коптевский с/с, п. В. Рыдань.

СЕРГЕЕВА
Евдокия Титовна,
1923 г. р., колхозница, расстреляна 29 июня 1942 г., Коптевский с/с, п. В. Рыдань.

СЕРГЕЕВА
Ирина Кузьминична,
1889 г. р., колхозница, расстреляна 29 июня 1942 г., Колтевский с/с, п. В. Рыдань.

СЕРГЕЕВА
Мария Титовна,
1926 г. р., колхозница, расстреляна 29 июня 1942 г., Коптевский с/с, п. В. Рыдань.

СЕРГЕЕВА
Мария Денисовна,
1920 г. р., колхозница, расстреляна 10 августа 1942 г., Коптевский с/с, с. Коптево.

СИЛАКОВ
Игнат Прокофьевич,
1898 г. р., колхозник, расстрелян 9 июня 1942 г., Узкинский с/с, д. Коробецкое.

СИЛАКОВ
Николай Игнатович,
1925 г. р., колхозник, расстрелян 9 июня 1942 г., Узкинский с/с, д. Коробецкое.

СМАГИН
Дмитрий Акимович,
член ВКП(б), расстрелян в 1941-43 гг., Знаменский р-н.

СТАРОСТИН
Дмитрий Ефимович,
1904 г. р., член ВКП(б), колхозник, расстрелян 10 августа 1942 г., Коптевский с/с, с. Коптево.

ТЕЛЬНОВ
Александр Михайлович,
1925 г. р., колхозник, расстрелян 1 мая 1942 г., Пешковский с/с, п. Вытебеть.

ТЕЛЬНОВ
Козьма Самуилович,
1888 г. р., колхозник, расстрелян в июне 1942 г., Пешковский с/с, д. Пешкова.

ТЕЛЬНОВ
Михаил Васильевич,
1896 г. р., колхозник, расстрелян 1 мая 1942 г., Пешковский с/с, п. Вытебеть.

ТЕЛЬНОВ
Михаил Васильевич,
колхозник, расстрелян 5 июня 1942 г., Пешковский с/с, п. Вытебеть.

ТЕЛЬНОВА
Екатерина Семеновна,
1896 г. р., колхозница, расстреляна 1 мая 1942 г., Пешковский с/с, п. Вытебеть.

ТЕЛЬНОВА
Екатерина Семеновна,
1896 г. р., колхозница, расстреляна 5 июня 1942 г., Пешковский с/с, п. Вытебеть.

ТЕЛЬНОВА
Клавдия Михайловна,
1930 г. р., ученица, расстреляна 1 мая 1942 г., Пешковский с/с, п. Вытебеть.

ТЕЛЬНОВА
Клавдия Михайловна,
1930 г. р., колхозница, расстреляна 5 июня 1942 г., Пешковский с/с, п. Вытебеть.

ТЕЛЬНОВА
Марфа Егоровна,
1888 г. р., колхозница, расстреляна в июне 1942 г., Пешковский с/с, д. Пешкова.

ТРОШИН
Никита Захарович,
член ВКП(б), расстрелян в 1941 г., Знаменский р-н.

ТРОШИН
Николай Нефедович,
1924 г. р., колхозник, расстрелян 7 февраля 1942 г., Пешковский с/с, д. Корытинка.

ТУРКОВ
Василий Егорович,
1932 г. р., ученик, расстрелян 10 июля 1942 г., Узкинский с/с, с. Мымрино.

ТУРКОВ
Егор Васильевич,
1887 г. р., депутат с/сов, расстрелян 26 июня 1942 г., Узкинский с/с, с. Мымрино.

ТУРКОВ
Петр Егорович,
1927 г. р., колхозник, расстрелян 10 июля 1942 г., Узкинский с/с, с. Мымрино.

ТУРКОВА
Мария Егоровна,
1929 г. р., ученица, расстреляна 10 июля 1942 г., Узкинский с/с, с. Мымрино.

ТЮРИН
Иван Данилович,
1900 г. р., колхозник, расстрелян 26 февраля 1942 г., Ворошиловский с/с, д. Ворошилова.

ТЮТЮКОВ
Василий Семенович,
1894 г. р., колхозник, расстрелян 25 января 1942 г., Низинский с/с, д. Н. Шкава.

ФЕДОНИН
Андрей Петрович,
1876 г. р., колхозник, расстрелян 29 июня 1942 г., Коптевский с/с, д. В. Рыдань.

ФЕДОНИН
Виктор Васильевич,
1939 г. р., ребенок, расстрелян 29 июня 1942 г., Коптевский с/с, д. В. Рыдань.

ФЕДОНИНА
Александра Васильевна,
1936 г. р., ребенок, расстреляна 29 июня 1942 г., Коптевский с/с, д. В. Рыдань.

ФЕДОНИНА
Екатерина Федоровна,
1919 г. р., член ВКП(б), колхозница, расстреляна 29 июня 1942 г., Коптевский с/с, д. В. Рыдань.

ФЕДОНИНА
Елена Егоровна,
1910 г. р., колхозница, расстреляна 29 июня 1942 г., Коптевский с/с, д. В. Рыдань.

ФЕДОНИНА
Лидия Ивановна,
1942 г. р., ребенок, расстреляна 29 июня 1942 г., Коптевский с/с, д. В. Рыдань.

ФЕДОНИНА
Ольга Павловна,
1873 г. р., колхозница, расстреляна 29 июня 1942 г., Коптевский с/с, д. В. Рыдань.

ФЕДОНИНА
Татьяна Андреевна,
1928 г. р., колхозница, расстреляна 29 июня 1942 г., Коптевский с/с, д. В. Рыдань.

ФИДЕНИЧЕВ
Егор Захарович,
1914 г. р., колхозник, расстрелян 1 февраля 1942 г., Низинский с/с, д. Низино.

ФИЛИН
Федор Ефимович,
1902 г. р., колхозник, расстрелян 5 июня 1942 г., Столбчанский с/с, п. Сорочий.

ФИЛИНА
Александра Федоровна,
1933 г. р., ученица, расстреляна 5 июня 1942 г., Столбчанский с/с, п. Сорочий.

ФИЛИНА
Матрена Васильевна,
1903 г. р., колхозница, расстреляна 5 июня 1942 г., Столбчанский с/с, п. Сорочий.

ФИЛИНА
Нина Федоровна,
1936 г. р., ребенок, расстреляна 5 июня 1942 г., Столбчанский с/с, п. Сорочий.

ХАРИТОНОВ
Павел Прохорович,
1886 г. р., член ВКП(б), колхозник, расстрелян 26 июня 1942 г., Узкинский с/с, с. Мымрино.

ЧУПАХИН
Борис Егорович,
1916 г. р., член ВКП(б), колхозник, расстрелян 20 июня 1942 г., Коптевский с/с, п. В. Рыдань.

ЯКУНИЧЕВ
Фрол Фролович,
1904 г. р., председатель колхоза, расстрелян 25 ноября 1941 г., Б-Чернский с/с, д. Колонтаево.

ЯКУШОВ
Александр Иванович,
1933 г. р., ученик, расстрелян в июне 1942 г., Пешковский с/с, д. Пешкова.

ЯКУШОВ
Иван Петрович,
1907 г. р., колхозник, расстрелян в июне 1942 г., Пешковский с/с, д. Пешкова.

ЯКУШОВ
Петр Илларионович,
1872 г. р., колхозник, расстрелян в июне 1942 г., Пешковский с/с, д. Пешкова.

ЯКУШОВА
Евдокия Гавриловна,
1871 г. р., колхозница, расстреляна в июне 1942 г., Пешковский с/с, д. Пешкова.

ЯКУШОВА
Зинаида Ивановна,
1931 г. р., ученица, расстреляна в июне 1942 г., Пешковский с/с, д. Пешкова.

ЯКУШОВА
Ольга Михайловна,
1907 г. р., колхозница, расстреляна в июне 1942 г., Пешковский с/с, д. Пешкова.

ЯШИН
Александр Андреевич,
1904 г. р., член ВКП(б), колхозник, расстрелян в июне 1942 г., Пешковский с/с, д. Сенки.

ЯШИН
Виктор Александрович,
1936 г. р., ребенок, расстрелян в июне 1942 г., Пешковский с/с, д. Сенки.

ЯШИНА
Нина Александровна,
1930 г. р., ученица, расстреляна в июне 1942 г., Пешковский с/с, д. Сенки.

ЯШИНА
Софья Ивановна,
1904 г. р., колхозница, расстреляна в июне 1942 г., Пешковский с/с, д. Сенки.

Колпнянский район

АБРОСИМОВ
Семен Илларионович,
1922 г. р., колхозник, расстрелян 7 февраля 1943 г., Ахтырский с/с, д. Александровка 2-я.

АБРОСИМОВА
Аля Григорьевна,
1938 г. р., ребенок, расстреляна 7 февраля 1943 г., Ахтырский с/с, д. Александровка 2-я.

АБРОСИМОВА
Марфа Акимовна,
1888 г. р., колхозница, расстреляна 7 февраля 1943 г., Ахтырский с/с, д. Александровка 2-я.

АГАРКОВ
Михаил Ананьевич,
1880 г. р., колхозник, расстрелян 5 февраля 1943 г., Мисайловский с/с, д. Андреевка.

АКУЛОВ
Анатолий Дмитриевич,
1935 г. р., ребенок, расстрелян 18 февраля 1942 г., Фошнянский с/с, д. Бекетово.

АКУЛОВ
Иван Петрович,
1929 г. р., ученик, расстрелян 18 февраля 1942 г., Фошнянский с/с, д. Бекетово.

АКУЛОВ
Михаил Петрович,
1925 г. р., колхозник, расстрелян 18 февраля 1942 г., Фошнянский с/с, д. Бекетово.

АКУЛОВ
Михаил Николаевич,
1875 г. р., колхозник, расстрелян 18 февраля 1942 г., Фошнянский с/с, д. Бекетово.

АКУЛОВ П. Т.,
1929 г. р., ученик, расстрелян 18 февраля 1942 г., Фошнянский с/с, д. Бекетово.

Акулов Т. С.,
1929 г. р., ученик, расстрелян 18 февраля 1942 г., Фошнянский с/с, д. Бекетово.

АКУЛОВ
Федор Павлович,
1877 г. р., колхозник, расстрелян 18 февраля 1942 г., Фошнянский с/с, д. Бекетово.

АКУЛОВА
Анна Дементьевна,
1898 г. р., колхозница, расстреляна 18 февраля 1942 г., Фошнянский с/с, д. Бекетово.

АКУЛОВА
Антонина Егоровна,
1928 г. р., колхозница, расстреляна 18 февраля 1942 г., Фошнянский с/с, д. Бекетово.

АКУЛОВА В. Б.,
1898 г. р., колхозница, расстреляна 18 февраля 1942 г., Фошнянский с/с, д. Бекетово.

АКУЛОВА
Евдокия Владимировна,
1898 г. р., колхозница, расстреляна 18 февраля 1942 г., Фошнянский с/с, д. Бекетово.

АКУЛОВА
Клавдия Степановна,
1928 г. р., ученица, расстреляна 18 февраля 1942 г., Фошнянский с/с, д. Бекетово.

АКУЛОВА
Нина Петровна,
1923 г. р., колхозница, расстреляна 18 февраля 1942 г., Фошнянский с/с, д. Бекетово.

АКУЛОВА
Феона Яковлевна,
1895 г. р., колхозница, расстреляна 18 февраля 1942 г., Фошнянский с/с, д. Бекетово.

АЛДОШКИН
Тихон Кириллович,
член ВКП(б), расстрелян в 1941 г., Колпнянский р-н.

АЛЕХИН В. Л.,
1928 г. р., ученик, расстрелян в январе 1942 г., Городецкий с/с, с. Городецкое.

АЛЕХИН
Иван Васильевич,
1924 г. р., колхозник, расстрелян 16 января 1942 г., Городецкий с/с, с. Городецкое.

АЛЕХИНА
Федосья Алексеевна,
1892 г. р., колхозник, расстреляна 15 марта 1942 г., Островский с/с, д. Густые Тычинки.

АРЕТЕНСКИЙ
Дмитрий Иванович,
1897 г. р., колхозник, расстрелян 16 января 1942 г., Городецкий с/с, с. Городецкое.

АФАНАСЬЕВ А. И.,
1899 г. р., колхозник, расстрелян в январе 1942 г., Городецкий с/с, с. Городецкое.

АФАНАСЬЕВ
Тимофей Иванович,
1887 г. р., колхозник, расстрелян 16 января 1942 г., Городецкий с/с, с. Городецкое.

АФАНАСЬЕВ
Яков Иванович,
1899 г. р., колхозник, расстрелян 16 января 1942 г., Городецкий с/с, с. Городецкое.

БАРКОВА
Матрена Семеновна,
1911 г. р., колхозница, расстреляна 19 января 1943 г., Вороновский с/с, д. Лески.

БЕЛЯЕВ
Алексей (Александр) Емельянович,
1872 г. р., расстрелян 7 февраля 1943 г., Ахтырский с/с, д. Александровка 2-я.

БОЛДЕНКОВА
Татьяна Федотовна,
1902 г. р., колхозница, расстреляна 5 мая 1942 г., Ушаковский с/с, д. Татариново.

БОЛТЕНКОВА
Клавдия Васильевна,
1914 г. р., колхозница, расстреляна 8 апреля 1942 г., Белоколодезный с/с, д. Дубовое.

БОРЗЕНКОВ,
1917 г. р., почтальон, расстрелян 24 ноября 1941 г., Крутовский с/с, с. Нетрубеж.

БОРЗЕНКОВА
Анна Сергеевна,
1918 г. р., колхозница, расстреляна 24 ноября 1942 г., Крутовской с/с, с. Нетрубеж.

БОРОДИН
Дмитрий Акимович,
1904 г. р., колхозник, повешен 13 февраля 1942 г., Протасовский с/с, д. В. Студеное.

БОРОДИН
Иван Иванович,
член ВКП(б), расстрелян в 1941 г., Колпнянский р-н.

БОРОДИН
Сергей Акимович,
1916 г. р., колхозник, повешен 13 февраля 1942 г., Протасовский с/с, д. В. Студеное.

БРУЕВ
Василий Павлович,
1908 г. р., колхозник, повешен 19 июня 1942 г., Красненский с/с, п. Заречный.

БУРЦЕВ
Георгий Фролович,
член ВКП(б), расстрелян в 1941 г., Колпнянский р-н.

БУХТИЯРОВ
Василий Михайлович,
1892 г. р., колхозник, повешен 6 июня 1942 г., Красненский с/с, с. Красное.

БУХТИЯРОВ
Егор Иванович,
1877 г. р., колхозник, расстрелян 18 февраля 1942 г., Фошнянский с/с, д. Бухтиярово 2-е.

БУХТИЯРОВ
Иван Стефанович,
1927 г. р., ученик, расстрелян 18 февраля 1942 г., Фошнянский с/с, д. Бухтиярово 2-е.

БУХТИЯРОВ
Иван Александрович,
1886 г. р., колхозник, расстрелян 29 марта 1942 г., Красненский с/с, д. Ермачек.

БУХТИЯРОВ
Семен Акимович,
1877 г. р., колхозник, расстрелян 18 февраля 1942 г., Фошнянский с/с, д. Бухтияровко 2-е.

БУХТИЯРОВА
Елена Алексеевна,
1893 г. р., колхозница, расстреляна 12 февраля 1942 г., Фошнянский с/с, д. Дурнево.

БУХТИЯРОВА
Зинаида Михайловна,
1925 г. р., колхозница, расстреляна 18 февраля 1942 г., Фошнянский с/с, д. Бухтиярово 2-е.

БУХТИЯРОВА
Любовь Степановна,
1928 г. р., колхозница, расстреляна 18 февраля 1942 г., Фошнянский с/с, д. Бухтиярово 2-е.

ВОЛОВСКИЙ
Михаил Иванович,
1925 г. р., колхозник, расстрелян 13 марта 1942 г., Ушаковский с/с, с. Рождественское.

ВОЛОВСКИЙ
Николай Иванович,
1922 г. р., колхозник, расстрелян 13 марта 1942 г., Ушаковский с/с, с. Рождественское.

ВОРОНКОВ
Иван Петрович,
1925 г. р., колхозник, расстрелян 15 января 1942 г., Ушаковский с/с, д. Ивановка.

ВОРОНКОВ
Иван Кузьмич,
1929 г. р., колхозник, расстрелян 13 марта 1942 г., Ушаковский с/с, с. Рождественское.

ВОРОНКОВА
Евдокия Иосифовна,
1891 г. р., колхозница, расстреляна 13 марта 1942 г., Ушаковский с/с, с. Рождественское.

ВОРОНКОВА
Елена Терентьевна,
1922 г. р., колхозница, расстреляна 15 января 1942 г., Ушаковский с/с, д. Ивановка.

Воронцова,
1891 г. р., колхозница, расстреляна в январе 1942 г., Ушаковский с/с, с. Рождественское.

ВЫСОКИН
Иван Карпович,
1917 г. р., колхозник, расстрелян 15 января 1942 г., Ушаковский с/с, д. Ивановка.

ВЫСОКИН
Иван Павлович,
1929 г. р., ученик, расстрелян 15 января 1942 г., Ушаковский с/с, с. Рождественское.

ВЫСОКИН
Николай Павлович,
1941 г. р., ребенок, расстрелян 15 января 1942 г., Ушаковский с/с, с. Рождественское.

ГРЕВЦЕВА
Мария Григорьевна,
1923 г. р., колхозница, расстреляна 5 мая 1942 г., Ушаковский с/с, д. Залегощь.

ГРЕКОВ
Прокофий Леонтьевич,
1886 г. р., колхозник, расстрелян в феврале 1942 г., Лимовской с/с, д. Лимовое.

ГРЕКОВ
Федор Федорович,
1910 г. р., колхозник, расстрелян 15 февраля 1942 г., Лимовской с/с, д. Лимовое.

ГУБАНОВА
Валентина Афанасьевна,
1922 г. р., буфетчица МТС, расстреляна 24 ноября 1942 г., Крутовской с/с, с. Нетрубеж.

ДАНИЛИН
Владимир Федорович,
1942 г. р., ребенок, расстрелян 7 февраля 1943 г., Ахтырский с/с, д. Александровка 2-я.

ДАНИЛИН
Иван Федорович,
1940 г. р., ребенок, расстрелян 7 февраля 1943 г., Ахтырский с/с, д. Александровка 2-я.

ДАНИЛИН
Михаил Ефимович,
член ВКП(б), расстрелян в 1941 г., Колпнянский р-н.

ДАНИЛИН
Николай Федорович,
1925 г. р., ученик, расстрелян 7 февраля 1943 г., Ахтырский с/с, д. Александровка 2-я.

ДАНИЛИН
Федор Назарович,
1903 г. р., колхозник, расстрелян 7 февраля 1943 г., Ахтырский с/с, д. Александровка 2-я.

ДАНИЛИНА
Анна Федоровна,
1936 г. р., ребенок, расстреляна 7 февраля 1943 г., Ахтырский с/с, д. Александровка 2-я.

ДАНИЛОВ
Николай Петрович,
1904 г. р., колхозник, расстрелян 16 января 1942 г., Городецкий с/с, с. Городецкое.

ДАНИЛОВ
Николай Лаврентьевич,
1878 г. р., колхозник, расстрелян 12 февраля 1942 г., Фошнянский с/с, д. Дурнево.

ДАНИЛОВ
Николай Николаевич,
1935 г. р., ребенок, расстрелян 12 февраля 1942 г., Фошнянский с/с, д. Дурнево.

ДАНИЛОВА
Анастасия Семеновна,
1878 г. р., колхозница, расстрелян 12 февраля 1942 г., Фошнянский с/с, д. Дурнево.

ДРУЖИНИН
Алексей Филиппович,
1920 г. р., колхозник, расстрелян 23 февраля 1942 г., Протасовский с/с, д. Крутец.

ДУРОВ
Дмитрий Андреевич,
1882 г. р., колхозник, расстрелян 16 января 1942 г., Городецкий с/с, с. Городецкое.

ЕГУРНОВА
Александра Ивановна,
1880 г. р., колхозница, расстреляна 15 августа 1942 г., Мисайловский с/с, с. Мисайлово.

ЕФРЕМОВА
Анна Ефимовна,
1885 г. р., колхозница и ее 5 детей, убиты гранатой 9 февраля 1943 г., Вороновский с/с, д. Лески.

ЗВЯГИНА
Саломонида Михайловна,
1886 г. р., колхозница, расстреляна 10 января 1942 г., Островский с/с, д. Паниковец.

ЗИМИНА
Прасковья Петровна,
член ВКП(б), расстреляна в 1941 г., Колпнянский р-н.

ЗЛОБИН
Михаил Мартынович,
1900 г. р., колхозник, расстрелян 18 февраля 1942 г., Фошнянский с/с, д. Бекетово.

КАРЛОВ
Александр Семенович,
1923 г. р., колхозник, расстрелян 12 февраля 1942 г., Ушаковский с/с, д. Новая Федоровка.

КАРЛОВ
Василий Павлович,
1912 г. р., колхозник, расстрелян 12 марта 1942 г., Карловский с/с, д. Нижнее Карлово.

КАРЛОВ
Владимир Васильевич,
1894 г. р., колхозник, расстрелян 13 февраля 1942 г., Карловский с/с, д. В. Карлово.

КАРЛОВ
Дмитрий Петрович,
член ВКП(б), расстрелян в 1941 г., Колпнянский р-н.

КАРЛОВ
Иван Павлович,
1923 г. р., колхозник, расстрелян 10 января 1942 г., Островский с/с, д. Паниковец.

КАРЛОВ
Павел Аксенович,
1877 г. р., колхозник, расстрелян 18 февраля 1942 г., Карловский с/с, д. В. Карлово.

КАРЛОВ
Павел Павлович,
1925 г. р., колхозник, расстрелян 10 января 1942 г., Островский с/с, д. Паниковец.

КАРЛОВ
Федор Яковлевич,
1873 г. р., колхозник, расстрелян 10 января 1942 г., Островский с/с, д. Паниковец.

КАРЛОВА
Наталья Тимофеевна,
1894 г. р., колхозница, расстреляна 24 декабря 1941 г., Островский с/с, д. Паниковец.

КАРТАШЕВА
Мария Ефимовна,
1928 г. р., ученица, расстреляна 15 января 1942 г., Ушаковский с/с, д. Ивановка.

КАЩЕЕВА Н.,
1892 г. р., колхозница, расстреляна 7 февраля 1943 г., Ахтырский с/с, д. Александровка.

КИРЕЕВ
Афанасий Петрович,
1913 г. р., колхозник, повешен 21 ноября 1941 г., Белоколодезьский с/с, с. Белый Колодезь.

КИРЯЕВ К. И.,
1890 г. р., колхозник, расстрелян в январе 1942 г., Городецкий с/с, с. Городецкое.

КИСИЛЕВ
Кузьма Гаврилович,
1932 г. р., ученик, расстрелян 7 февраля 1943 г., Речинский с/с, с. Речица.

КИСИЛЕВ
Николай Гаврилович,
1930 г. р., ученик, расстрелян 7 февраля 1943 г., Речинский с/с, с. Речица.

КОБИН
Василий Максимович,
1918 г. р., колхозник, расстрелян 5 мая 1942 г., Ушаковский с/с, д. Татарино.

КОБИН
Петр Васильевич,
1930 г. р., колхозник, расстрелян 5 мая 1942 г., Ушаковский с/с, д. Татарино.

КОБИНА
Анастасия Ивановна,
1942 г. р., колхозница, расстреляна 5 мая 1942 г., Ушаковский с/с, д. Татарино.

КОБИНА
Анисья Сидоровна,
1910 г. р., колхозница, расстреляна 5 мая 1942 г., Ушаковский с/с, д. Татарино.

КОБИНА
Варвара Иосифовна,
1926 г. р., колхозница, расстреляна 5 мая 1942 г., Ушаковский с/с, д. Татарино.

КОБИНА
Евдокия Васильевна,
1929 г. р., колхозница, расстреляна 5 мая 1942 г., Ушаковский с/с, д. Татарино.

КОБИНА
Ксения Ильинична,
1888 г. р., колхозница, расстреляна 5 мая 1942 г., Ушаковский с/с, д. Татарино.

КОЛИН
Дмитрий Михайлович,
1893 г. р., колхозник, расстрелян 23 февраля 1942 г., Протасовский с/с, д. Крутец.

КОЛИН
Дмитрий Максимович,
член ВКП(б), расстрелян в 1941 г., Колпнянский р-н.

КОМАРЬКОВА
Анна Константиновна,
1893 г. р., колхозница, расстреляна 25 ноября 1941 г., Нетребужский с/с, д. Виженка.

КОРНИЛОВ
Владимир Стефанович,
1924 г. р., колхозник, расстрелян 24 января 1942 г., Островский с/с, д. Густое.

КОРОЛЕВ
Е. (Федор) Ф. (Ефимович),
1880 г. р., колхозник, расстрелян в январе 1942 г., Ушаковский с/с, с. Рождественское.

КОРОЛЕВ
Ефим Федорович,
1882 г. р., колхозник, расстрелян 13 марта 1942 г., Ушаковский с/с, с. Рождественское.

КОРОЛЕВА
Марина Федотовна,
1913 г. р., колхозница, расстреляна 13 марта 1942 г., Ушаковский с/с, с. Рождественское.

КОТЕНКОВ
Василий Иванович,
1913 г. р., член ВКП(б), колхозник, расстрелян 9 февраля 1942 г., Колпнянский с/с, с. Колпны.

КОШИРИН
Евгений Михайлович,
1941 г. р., ребенок, расстрелян 12 февраля 1942 г., Фошнянский с/с, д. Дурнево.

КОШИРИН
Михаил Иванович,
1908 г. р., колхозник, расстрелян 12 февраля 1942 г., Фошнянский с/с, д. Дурнево.

КОШИРИН
Михаил Михайлович,
1937 г. р., ребенок, расстрелян 12 февраля 1942 г., Фошнянский с/с, д. Дурнево.

КОШИРИНА
Александра Тимофеевна,
1919 г. р., колхозница, расстреляна 12 февраля 1942 г., Фошнянский с/с, д. Дурнево.

КОШИРИНА
Евдокия Ивановна,
1889 г. р., колхозница, расстреляна 12 февраля 1942 г., Фошнянский с/с, д. Дурнево.

КОШИРИНА
Евдокия Ивановна,
1925 г. р., колхозница, расстреляна 12 февраля 1942 г., Фошнянский с/с, д. Дурнево.

КОШИРИНА
Мария Андреевна,
1889 г. р., колхозница, расстреляна 12 февраля 1942 г., Фошнянский с/с, д. Дурнево.

КОЩЕЕВА
Татьяна Игнатьевна,
1888 г. р., колхозница, расстреляна 7 февраля 1943 г., Ахтырский с/с, д. Александровка 2-я.

КРАСОВ
Филат Егорович,
1878 г. р., колхозник, расстрелян 18 февраля 1942 г., Фошнянский с/с, д. Бекетово.

КРАСОВА
Агафья Дмитриевна,
1874 г. р., колхозница, расстреляна 13 марта 1942 г., Городецкий с/с, д. Шевяково.

КУЗИН
Стефан Федорович,
1897 г. р., колхозник, расстрелян 18 января 1942 г., Протасовский с/с, с. Яковка.

КУЗНЕЦОВ
Григорий Иванович,
1879 г. р., колхозник, расстрелян 28 февраля 1942 г., Белоколодезьный с/с, д. Просека.

КУЗНЕЦОВ
Павел Виссарионович,
1884 г. р., колхозник, повешен 20 сентября 1942 г., Ушаковский с/с, с. Рождественское.

ЛАДЫГИНА
Елена Гавриловна,
1924 г. р., колхозница, расстреляна 5 февраля 1943 г., Мисайловский с/с, д. Андреевка.

ЛАРИЧЕВ
Тихон Матвеевич,
1889 г. р., колхозник, расстрелян 15 февраля 1942 г., Лимовской с/с, д. Лимовое.

ЛАТЫНИНА
Елена Федоровна,
1918 г. р., колхозница, расстреляна в феврале 1942 г., протасовский с/с, д. Крутое.

ЛЕВИН
Александр Петрович,
1897 г. р., налоговый агент, расстрелян 24 ноября 1942 г., Крутовской с/с, с. Нетрубеж.

ЛЕВИН
Николай Петрович,
1905 г. р., колхозник, расстрелян 24 ноября 1942 г., Крутовской с/с, с. Нетрубеж.

ЛЕГОСТАЕВ
Николай Егорович,
1929 г. р., ученик, расстрелян 18 февраля 1942 г., Фошнянский с/с, д. Бекетово.

ЛЕОНОВА
Анна Парменовна,
1894 г. р., домохозяйка, расстреляна 24 ноября 1942 г., Крутовской с/с, с. Нетрубеж.

ЛОТЫНИНА
Елена Федоровна,
1918 г. р., колхозник, расстреляна 23 февраля 1942 г., Протасовский с/с, с. Крутое.

МИТРОХИН
Арсентий Гаврилович,
1874 г. р., расстрелян 28 января 1943 г., Белоколодезный с/с, д. Острики.

МОРОЗОВ
Николай Аксенович,
1916 г. р., колхозник, расстрелян 28 января 1942 г., Карловский с/с, д. Александровка.

МЯГКИХ
Иван Федорович,
1903 г. р., колхозник, расстрелян 18 февраля 1942 г., Фошнянский с/с, д. Бекетово.

МЯГКИХ
Прохор Ильич,
1898 г. р., колхозник, расстрелян 18 февраля 1942 г., Фошнянский с/с, д. Бекетово.

НЕЗНАНОВ
Иван Семенович,
1902 г. р., колхозник, расстрелян 15 февраля 1942 г., Лимовской с/с, д. Лимовое.

НЕИЗВЕСТНЫЕ,
110 чел., военнопленные, расстреляны 17 июня 1942 г., Ярищенский с/с, д. Остров.

НЕИЗВЕСТНЫЕ,
2 чел., военнопленные, расстреляны 25 марта 1943 г., Михайловский с/с, д. 1-я Александровка.

НЕИЗВЕСТНЫЕ,
5 чел., военнопленные, расстреляны 1 января 1942 г., Лимовский с/с, д. Кутузово.

НЕИЗВЕСТНЫЕ,
53 чел., военнопленные, расстреляны 1 февраля 1942 г., Знаменский с/с, д. Моховое.

НЕИЗВЕСТНЫЕ,
7 чел., военнопленные, расстреляны в феврале 1942 г., Хутор-Лимовский с/с, д. 1-я Петровка.

НЕИЗВЕСТНЫЙ,
расстрелян 10 июня 1942 г., Лимовский с/с, д. 2-я Петровка.

НЕИЗВЕСТНЫЙ,
расстрелян в феврале 1942 г., Протасовский с/с, с. Студеное.

НЕИЗВЕСТНЫЙ,
расстрелян 10 июня 1942 г., Лимовский с/с, д. 2-я Петровка.

НОСОВ
Гаврил Иванович,
1902 г. р., колхозник, расстрелян 28 марта 1942 г., Щегровский с/с, д. В. — Ольховатово.

ПАВЛОВ
Григорий Гаврилович,
1915 г. р., колхозник, расстрелян 8 февраля 1942 г., Ярищенский с/с, д. Ярище.

ПАВЛОВ
Иван Николаевич,
1908 г. р., колхозник, расстрелян 4 февраля 1942 г., Ярищенский с/с, д. Теменское.

ПАВЛОВ
Михаил Яковлевич,
1927 г. р., колхозник, расстрелян 16 января 1942 г., Городецкий с/с, с. Городецкое.

ПАВЛОВА
Акулина Егоровна,
1893 г. р., колхозница, расстреляна 16 января 1942 г., Городецкий с/с, с. Городецкое.

ПАКУЛОВ
Василий Федотович,
1922 г. р., колхозник, расстрелян 13 марта 1942 г., Ушаковский с/с, с. Рождественское.

ПАНИЧЕВ
Алексей Кириллович,
1909 г. р., колхозник, повешен 21 ноября 1941 г., Б. Колодезский с/с, с. Б. Колодец.

ПИКАЛОВ
Илларион Трофимович,
член ВКП(б), расстрелян в 1941 г., Колпнянский р-н.

ПИЛИПЕНКО
Зинаида Дмитриевна,
1889 г. р., колхозница, расстрелян 9 февраля 1942 г., Колпнянский с/с, д. Екатериновка.

ПИРОГОВ
Никита Александрович,
1919 г. р., колхозник, расстрелян 13 марта 1942 г., Городецкий с/с, д. Шевяково.

ПИРОГОВА
Варвара Павловна,
1892 г. р., колхозница, расстреляна 13 марта 1942 г., Городецкий с/с, д. Шевяково.

ПИСАРЕВ
Митрофан Андреевич,
1918 г. р., колхозник, расстрелян 18 января 1942 г., Протасовский с/с, д. Яковка.

ПИСКАРЕВ
Михаил Федорович,
1928 г. р., колхозник, расстрелян 18 января 1942 г., Протасовский с/с, д. Красногорье.

ПИСКОВ
Иван Никитович,
1915 г. р., расстрелян 24 января 1942 г., Островский с/с, д. Остров.

ПЛАУТИН
Андрей Стефанович,
1905 г. р., повешен 19 июня 1942 г., Красненский с/с, д. Заречка.

ПОЛЯНСКИЙ
Иван Павлович,
1882 г. р., колхозник, расстрелян 16 января 1942 г., Городецкий с/с, с. Городецкое.

ПОЛЯНСКИЙ
Иван Васильевич,
1905 г. р., расстрелян 16 января 1942 г., Городецкий с/с, с. Городецкое.

ПОЛЯНЧИКОВ
Иван Тихонович,
1931 г. р., ученик, расстрелян 18 февраля 1942 г., Фошнянский с/с, д. Бекетово.

ПОЛЯНЧИКОВ
Иван Николаевич,
1890 г. р., колхозник, расстрелян 18 февраля 1942 г., Фошнянский с/с, д. Бекетово.

ПОЛЯНЧИКОВ
Федор Игнатьевич,
1895 г. р., колхозник, расстрелян 18 февраля 1942 г., Фошнянский с/с, д. Бекетово.

ПОЛЯНЧИКОВА
Антонина Андреевна,
1923 г. р., колхозница, расстреляна 18 февраля 1942 г., Фошнянский с/с, д. Бекетово.

ПОЛЯНЧИКОВА
Варвара Михайловна,
1887 г. р., колхозница, расстреляна 18 февраля 1942 г., Фошнянский с/с, д. Бекетово.

ПОЛЯНЧИКОВА
Екатерина Тихоновна,
1924 г. р., колхозница, расстреляна 18 февраля 1942 г., Фошнянский с/с, д. Бекетово.

ПОЛЯНЧИКОВА
Мария Ивановна,
1928 г. р., колхозница, расстреляна 18 февраля 1942 г., Фошнянский с/с, д. Бекетово.

ПОЛЯНЧИКОВА
Марфа Захаровна,
1875 г. р., колхозница, расстреляна 18 февраля 1942 г., Фошнянский с/с, д. Бекетово.

ПОЛЯНЧИКОВА
Олимпиада Павловна,
1899 г. р., колхозница, расстреляна 18 февраля 1942 г., Фошнянский с/с, д. Бекетово.

ПСАРЕВ
Иван Дмитриевич,
1891 г. р., колхозник, расстрелян 13 марта 1942 г., Городнцкий с/с, д. Шевяково.

ПСАРЕВ
Митрофан Андреевич,
1916 г. р., колхозник, расстрелян 18 января 1942 г., Протасовский с/с, д. Яковка.

ПСАРЕВ
Митрофан Никитович,
1900 г. р., колхозник, расстрелян 15 февраля 1942 г., Хутор-Лимовский с/с, д. Лимовое.

ПСАРЕВ
Михаил Федорович,
1928 г. р., колхозник, расстрелян 18 февраля 1942 г., Протасовский с/с, д. Красногорье.

ПСАРЕВ
Михаил Филиппович,
1904 г. р., колхозник, расстрелян 13 марта 1942 г., Городецкий с/с, д. Шевяково.

ПСАРЕВ
Никита Стефанович,
1886 г. р., колхозник, расстрелян 15 февраля 1942 г., Хутор-Лимовский с/с, д. Лимовое.

ПСАРЕВА
Анна Петровна,
1887 г. р., колхозница, расстреляна 18 февраля 1942 г., Фошнянский с/с, д. Бухтиярово 2-е.

ПСАРЕВА
Екатерина Митрофановна,
1874 г. р., колхозница, расстреляна 13 марта 1942 г., Городецкий с/с, д. Шевяково.

ПСАРЕВА
Пелагея Дмитриевна,
1892 г. р., колхозница, расстреляна 13 марта 1942 г., Городецкий с/с, д. Шевяково.

РОЖКОВ
Григорий Стефанович,
1894 г. р., колхозник, расстрелян 18 января 1942 г., Протасовский с/с, д. Яковка.

РОЖКОВА
Наталья Васильевна,
1896 г. р., колхозница, расстреляна 18 января 1942 г., Протасовский с/с, д. Яковка.

РОМАНОВ
Федор Федорович,
1898 г. р., колхозник, расстрелян 27 февраля 1942 г., Вороновский с/с, д. Лески.

РЫБИН
Василий Егорович,
1922 г. р., колхозник, расстрелян 16 января 1942 г., Городецкий с/с, с. Городецкое.

РЫБИН
Егор Михайлович,
1896 г. р., колхозник, расстрелян 16 января 1942 г., Городецкий с/с, с. Городецкое.

РЫБИН
Иван Васильевич,
1904 г. р., колхозник, расстрелян 15 февраля 1942 г., Хутор-Лимовский с/с, д. Лимовое.

РЫБИН
Роман Стефанович,
1894 г. р., колхозник, расстрелян 16 января 1942 г., Городецкий с/с, с. Городецкое.

РЫБИН
Яков Емельянович,
1893 г. р., колхозник, расстрелян в феврале 1942 г., Хутор-Лимовский с/с, д. Лимовое.

РЫЖИХ
Стефан Михайлович,
1910 г. р., колхозник, расстрелян 21 ноября 1941 г., Знаменский с/с, д. Щегловитовка.

РЫЖКОВ
Михаил Павлович,
1904 г. р., колхозник, расстрелян 9 февраля 1942 г., Колпнянский с/с, д. Екатериновка.

САМОХВАЛОВ
Степан Спиридонович,
член ВКП(б), расстрелян в 1941 г., Колпнянский р-н.

САПЛОШКИН
Иван Кузьмич,
1923 г. р., колхозник, расстрелян 5 мая 1942 г., Ушаковский с/с, д. Татариново.

САПЛОШКИНА
Анна Кузьминична,
1925 г. р., колхозница, расстреляна 5 мая 1942 г., Ушаковский с/с, д. Татариново.

САПРОНОВА
Анна Тимофеевна,
1924 г. р., колхозница, расстреляна 24 декабря 1941 г., Островский с/с, д. Паниковец.

САПРОНОВА
Ефросинья Григорьевна,
1877 г. р., расстреляна 24 декабря 1941 г., Островский с/с, д. Паниковец.

САПРОНОВА
Марфа (Мария) Илларионовна,
1878 г. р., расстреляна 24 декабря 1941 г., Островский с/с, д. Паниковец.

САФОНОВ
Александр Иванович,
1942 г. р., ребенок, убит гранатой 9 февраля 1943 г., Вороновский с/с, д. Лески.

САФОНОВ
Анатолий Иванович,
1939 г. р., ребенок, убит гранатой 9 февраля 1943 г., Вороновский с/с, д. Лески.

САФОНОВ
Дмитрий Иванович,
1927 г. р., ученик, убит гранатой 9 февраля 1943 г., Вороновский с/с, д. Лески.

САФОНОВ
Егор Яковлевич,
1911 г. р., колхозник, убит гранатой 9 февраля 1943 г., Вороновский с/с, д. Лески.

САФОНОВА
Валентина Ивановна,
1937 г. р., ребенок, убита гранатой 9 февраля 1943 г., Вороновский с/с, д. Лески.

САФОНОВА
Наталья Яковлевна,
1910 г. р., колхозница, убита гранатой 9 февраля 1943 г., Вороновский с/с, д. Лески.

САФОНОВА
Ольга Тихоновна,
1914 г. р., колхозница и ее 2 детей, убиты гранатой 9 февраля 1943 г., Вороновский с/с, д. Лески.

САФОНОВА
Раиса Егоровна,
1939 г. р., ребенок, убита гранатой 9 февраля 1943 г., Вороновский с/с, д. Лески.

СЕМЕНОВ
Павел Семенович,
1878 г. р., колхозник, расстрелян 19 января 1942 г., Фошнянский с/с, д. Скородумка.

СКОМОРОХОВ
НИКОЛАЙ П.,
1928 г. р., ученик, расстрелян 15 января 1942 г., Ушаковский с/с, д. Ивановка.

СКОМОРОХОВА
Александра Яковлевна,
1905 г. р., колхозница, расстреляна 15 января 1942 г., Ушаковский с/с, д. Ивановка.

СОПОВА
Агриппина Максимовна,
1912 г. р., колхозница, расстреляна 5 мая 1942 г., Ушаковский с/с, д. Татариново.

СОРОКИНА
Наталья Владимировна,
1905 г. р., колхозница, расстреляна 18 июля 1942 г., Протасовский с/с, д. Новоселки.

СТРАХОВ
Григорий Иванович,
1911 г. р., колхозник, повешен 21 ноября 1941 г., Б. Колодезский с/с, д. Б. Колодец.

СУХАЛЕНЦЕВ
Анатолий Тимофеевич,
1926 г. р., колхозник, расстрелян 15 января 1942 г., Ушаковский с/с, д. Ивановка.

СУХАЛЕНЦЕВ
Василий Давыдович,
1912 г. р., колхозник, расстрелян 13 марта 1942 г., Ушаковский с/с, с. Рождественское.

СУХАЛЕНЦЕВ
Лукьян Андреевич,
1903 г. р., колхозник, расстрелян 15 января 1942 г., Ушаковский с/с, д. Ивановка.

СУХАЛЕНЦЕВ
Николай Сергеевич,
1928 г. р., колхозник, расстрелян 15 января 1942 г., Ушаковский с/с, д. Ивановка.

СУХАЛЕНЦЕВА
Елена Петровна,
1914 г. р., колхозница, расстреляна 15 января 1942 г., Ушаковский с/с, с. Рождественское.

СУХИНИН
Иван Акимович,
1908 г. р., колхозник, расстрелян 19 января 1942 г., Фошнянский с/с, д. Скородумка.

СУХИНИН
Петр Никитович,
1920 г. р., колхозник, расстрелян 19 января 1942 г., Фошнянский с/с, д. Скородумка.

СУХИНИН
Петр Стефанович,
1893 г. р., колхозник, расстрелян 15 апреля 1942 г., Хутор-Лимовский с/с, д. Лимовое.

СУХИНИНА
Мария Васильевна,
1883 г. р., колхозница, расстреляна 19 января 1942 г., Фошнянский с/с, д. Скородумка.

СУХИНИНА
Мария Николаевна,
1921 г. р., колхозница, расстреляна 19 января 1942 г., Фошнянский с/с, д. Скородумка.

ТЕРЯЕВ
Кузьма Ильич,
1892 г. р., колхозник, расстрелян 16 января 1942 г., Городецкий с/с, с. Городецкое.

ТКАЧЕВА
Ольга Афанасьевна,
1900 г. р., колхозница, расстреляна 7 февраля 1943 г., Ахтырский с/с, д. Александровка 2-я.

ТОКМАКОВ
Владимир Емельянович,
1913 г. р., колхозник, расстрелян 12 февраля 1942 г., Фошнянский с/с, д. Дурнево.

ТОКМАКОВ
Григорий Андреевич,
1908 г. р., колхозник, расстрелян 12 февраля 1942 г., Фошнянский с/с, д. Дурнево.

ТОКМАКОВ
Давид Дмитриевич,
1875 г. р., расстрелян 12 февраля 1942 г., Фошнянский с/с, с. Дурнево.

ТОКМАКОВ
Емельян Алексеевич,
1886 г. р., колхозник, расстрелян 12 февраля 1942 г., Фошнянский с/с, д. Дурнево.

ТОКМАКОВ
Константин Васильевич,
1927 г. р., колхозник, расстрелян 12 февраля 1942 г., Фошнянский с/с, д. Дурнево.

ТОКМАКОВА
Анна Емельяновна,
1915 г. р., колхозница, расстреляна 12 февраля 1942 г., Фошнянский с/с, д. Дурнево.

ТОКМАКОВА
Мария Васильевна,
1881 г. р., колхозница, расстреляна 12 февраля 1942 г., Фошнянский с/с, д. Дурнево.

ТОКМАКОВА
Надежда Ивановна,
1938 г. р., ребенок, расстреляна 12 февраля 1942 г., Фошнянский с/с, д. Дурнево.

ТРУСОВА
Александра Васильевна,
1925 г. р., колхозница, расстреляна 18 января 1942 г., Протасовский с/с, д. Яковка.

ТЯПКИНА
Наталья Ильинична,
1900 г. р., уборщица, расстреляна 24 ноября 1942 г., Крутовской с/с, с. Нетрубеж.

УВАРОВ
Анисим Данилович,
1903 г. р., колхозник, расстрелян 19 января 1942 г., Фошнянский с/с, д. Скородумка.

УВАРОВ
Федор Николаевич,
1877 г. р., расстрелян 19 января 1942 г., Фошнянский с/с, д. Скородумка.

УВАРОВА
Анастасия Егоровна,
1903 г. р., колхозница, расстреляна 19 января 1942 г., Фошнянский с/с, д. Скородумка.

УШАКОВ
Герасим Федорович,
1876 г. р., расстрелян 5 мая 1942 г., Ушаковский с/с, д. Лесовка.

УШАКОВ
Давид Петрович,
1878 г. р., колхозник, расстрелян 12 февраля 1942 г., Ушаковский с/с, д. Новая Федоровка.

УШАКОВ
Иван Николаевич,
1884 г. р., колхозник, расстрелян 12 февраля 1942 г., Ушаковский с/с, д. Новая Федоровка.

УШАКОВ
Роман Павлович,
1874 г. р., колхозник, расстрелян 5 мая 1942 г., Ушаковский с/с, д. Лесовка.

УШАКОВ
Семен Михайлович,
1894 г. р., колхозник, расстрелян 5 мая 1942 г., Ушаковский с/с, д. Залегощь.

УШАКОВ
Сергей Егорович,
1894 г. р., колхозник, расстрелян 5 мая 1942 г., Ушаковский с/с, д. Лесовка.

УШАКОВ
Сергей Андреевич,
1901 г. р., колхозник, расстрелян 12 февраля 1942 г., Ушаковский с/с, д. Новая Федоровка.

УШАКОВ
Яков Семенович,
1873 г. р., колхозник, расстрелян 5 мая 1942 г., Ушаковский с/с, д. Лесовка.

УШАКОВ
Яков Игнатьевич,
1902 г. р., колхозник, расстрелян 5 мая 1942 г., Ушаковский с/с, д. Залегощь.

УШАКОВА
Агафья Ефимовна,
1910 г. р., колхозница, расстреляна 5 мая 1942 г., Ушаковский с/с, д. Лесовка.

УШАКОВА
Александра Семеновна,
1924 г. р., колхозница, расстреляна 5 мая 1942 г., Ушаковский с/с, д. Залегощь.

УШАКОВА
Анастасия Александровна,
1910 г. р., колхозница, расстреляна 5 мая 1942 г., Ушаковский с/с, д. Ушакова-2.

УШАКОВА
Анастасия Тимофеевна,
1908 г. р., колхозница, расстреляна 5 мая 1942 г., Ушаковский с/с, д. Лески.

УШАКОВА
Анастасия Тимофеевна,
1908 г. р., колхозница, расстреляна 5 мая 1942 г., Ушаковский с/с, д. Лески.

УШАКОВА
Анна Илларионовна,
1903 г. р., колхозница, расстреляна 12 февраля 1942 г., Ушаковский с/с, д. Новая Федоровка.

УШАКОВА
Евгения Ефимовна,
1916 г. р., колхозница, расстреляна 5 мая 1942 г., Ушаковский с/с, д. Лесовка.

УШАКОВА
Елена Петровна,
1913 г. р., колхозница, расстреляна 5 мая 1942 г., Ушаковский с/с, д. Ушакова-2.

УШАКОВА
Любовь Николаевна,
1935 г. р., ребенок, расстреляна 5 мая 1942 г., Ушаковский с/с, д. Лесовка.

УШАКОВА
Мария Федоровна,
1928 г. р., ученица, расстреляна 5 мая 1942 г., Ушаковский с/с, д. Лесовка.

УШАКОВА
Мария Никифоровна,
1910 г. р., колхозница, расстреляна 5 мая 1942 г., Ушаковский с/с, д. Залегощь.

УШАКОВА
Матрена Егоровна,
1910 г. р., колхозница, расстреляна 5 мая 1942 г., Ушаковский с/с, д. Ушакова 2.

УШАКОВА
Пелагея Александровна,
1926 г. р., колхозница, расстреляна 5 мая 1942 г., Ушаковский с/с, д. Ушакова 2.

УШАКОВА
Пелагея Федоровна,
1903 г. р., колхозница, расстреляна 5 мая 1942 г., Ушаковский с/с, д. Лесовка.

УШАКОВА
Прасковья Даниловна,
1912 г. р., колхозница, расстреляна 12 февраля 1942 г., Ушаковский с/с, д. Новая Федоровка.

УШАКОВА
Татьяна Васильевна,
1913 г. р., колхозница, расстреляна 12 февраля 1942 г., Ушаковский с/с, д. Лесовка.

ФАТСКИЙ
Николай Борисович,
1932 г. р., ученик, расстрелян 15 ноября 1942 г., Маркинский с/с, д. Павловка.

ФИЛАТОВ
Матвей Семенович,
1874 г. р., член ВКП(б), колхозник, расстрелян 18 января 1942 г., Протасовский с/с, д. Яковка.

ХАРЧИКОВ
Алексей Иванович,
1927 г. р., ученик, расстрелян 5 мая 1942 г., Ушаковский с/с, с. Ушаково.

ХАРЧИКОВ
Николай Иванович,
1924 г. р., ученик, расстрелян 5 мая 1942 г., Ушаковский с/с, с. Ушаково.

ХАРЧИКОВА
Прасковья Петровна,
1910 г. р., колхозница, расстреляна 5 мая 1942 г., Ушаковский с/с, с. Ушаково.

ХВАТКИЙ
Николай Борисович,
1932 г. р., колхозник, расстрелян 15 ноября 1942 г., Маркинский с/с, д. Павловка.

ХОМЯКОВ
Григорий Иванович,
1880 г. р., колхозник, расстрелян 13 марта 1942 г., Ушаковский с/с, с. Рождественское.

ЧЕБОТАРЕВ
Леонид Александрович,
1915 г. р., колхозник, расстрелян 15 февраля 1942 г., Хутор-Лимовский с/с, д. Лимовое.

ЧЕБОТОВ
Николай Иосифович,
1907 г. р., колхозник, расстрелян 15 января 1942 г., Ушаковский с/с, д. Ивановка.

ЧЕБОТОВА
Ефросинья Васильевна,
1911 г. р., колхозница, расстреляна 13 марта 1942 г., Ушаковский с/с, с. Рождественское.

ЧЕБОТОВА
Матрена Романовна,
1903 г. р., колхозница, расстреляна 15 января 1942 г., Ушаковский с/с, д. Ивановка.

ЧЕРНИКОВ
Григорий Иванович,
1903 г. р., колхозник, расстрелян 18 января 1942 г., Протасовский с/с, д. Моховое.

ЧЕРНИКОВ
Дмитрий Григорьевич,
член ВКП(б), расстрелян в 1941 г., Колпнянский р-н.

ЧЕРНИКОВ
Иван Романович,
1890 г. р., колхозник, расстрелян 13 марта 1942 г., Городецкий с/с, д. Шевяково.

ЧЕРНИКОВ
Перфил Никитович,
1891 г. р., колхозник, расстрелян 15 февраля 1942 г., Хутор-Лимовский с/с, д. Лимовое.

ЧЕРНИКОВ
Роман Фролович,
1874 г. р., колхозник, расстрелян 13 марта 1942 г., Городецкий с/с, д. Шевяково.

ЧЕРНИКОВА
Пелагея Дмитриевна,
1892 г. р., колхозница, расстреляна 13 марта 1942 г., Городецкий с/с, д. Шевяково.

ЧУПРУНОВ
Николай Михайлович,
1923 г. р., колхозник, умер после истязаний 23 ноября 1941 г., Белоколодезский с/с, д. Дубовое.

ШАЛЕВ
Тимофей Гаврилович,
1893 г. р., колхозник, повешен 6 июня 1942 г., Красненский с/с, с. Красное.

ШАЛИМОВ
Михаил Дмитриевич,
1906 г. р., колхозник, расстрелян 30 марта 1942 г., Мисайловский с/с, д. Андреевка.

ШАЛИМОВ
Тимофей Гаврилович,
1893 г. р., колхозник, расстрелян 6 июня 1942 г., Красненский с/с, с. Красное.

ШАЛИМОВА
Евгения Гавриловна,
1923 г. р., колхозница, умерла после побоев 23 ноября 1941 г., Вороновский с/с, с. Вороново.

ШАЛИМОВА
Евдокия Дмитриевна,
1890 г. р., психобольная, расстреляна 13 июня 1942 г., Вороновский с/с, д. Крюково.

ШЕПЕЛЕВА
Анна Яковлевна,
1907 г. р., колхозница, расстреляна 13 марта 1942 г., Ушаковский с/с, с. Рождественское.

ШИШИМОРОВ
Прокофий Павлович,
1872 г. р., колхозник, расстрелян 15 февраля 1942 г., Хутор-Лимовский с/с, д. Лимовое.

ШУБИН
Иван Иванович,
1923 г. р., колхозник, расстрелян 13 марта 1942 г., Ушаковский с/с, с. Рождественское.

ШУБИН
Иван Стефанович,
1923 г. р., колхозник, расстрелян 13 марта 1942 г., Ушаковский с/с, с. Рождественское.

ШУБИНА
Анна Андреевна,
1911 г. р., колхозница, расстреляна 13 марта 1942 г., Ушаковский с/с, с. Рождественское.

ЩЕГЛОВА
Олимпиада Кирилловна,
1912 г. р., колхозница, расстреляна 15 сентября 1943 г., Мисайловский с/с, д. Андреевка.

Корсаковский район

АБРОСИМОВА
Екатерина Ивановна,
1930 г. р., ученица, расстреляна 20 декабря 1941 г., Покровский с/с, д. М. Раковка.

АНУФРИЕВ
Петр Игнатьевич,
1922 г. р., колхозник, расстрелян 21 декабря 1941 г., Новомихайловский с/с, п. Ново-Георгиевский.

АФАНАСЬЕВ
Евгений,
1937 г. р., ребенок, сожжен 21 декабря 1941 г., Гагаринский с/с, д. Верхний Рог.

АФАНАСЬЕВ
Иван,
1939 г. р., ребенок, сожжен 21 декабря 1941 г., Гагаринский с/с, д. Верхний Рог.

АФАНАСЬЕВ
Семен,
1935 г. р., ребенок, сожжен 21 декабря 1941 г., Гагаринский с/с, д. Верхний Рог.

АФАНАСЬЕВА
Анна,
1936 г. р., ребенок, сожжена 21 декабря 1941 г., Гагаринский с/с, д. Верхний Рог.

АФАНАСЬЕВА
Вера,
1937 г. р., ребенок, расстреляна 21 декабря 1941 г., Гагаринский с/с, д. Верхний Рог.

БАШКИРОВ
Иван Николаевич,
1936 г. р., ребенок, расстрелян 23 декабря 1941 г., Гагаринский с/с, д. М. Слобода.

БОЛОТОВА,
1878 г. р., заморожена 21 декабря 1941 г., Гагаринский с/с, д. Верхний Рог.

БОНДАРЕНКО
Эдуард,
1940 г. р., ребенок, расстрелян 25 декабря 1941 г., Парамоновскйи с/с, совхоз «Власть труда».

ДАНИЛКИНА
Мария Максимовна,
1889 г. р., колхозница, расстреляна 20 декабря 1941 г., Красногорский с/с, п. Мокрый.

ЕЛЬМЕШИНА
Фекла Ивановна,
1904 г. р., рабочая совхоза, расстреляна 25 декабря 1941 г., Парамоновский с/с, с. Парамоново.

ЗИНОВЬЕВ
Кузьма Акимович,
1901 г. р., колхозник, расстрелян 21 декабря 1941 г., Новомихайловский с/с, д. Селезневка.

ЗОЛОТОВА
Акулина Андриановна,
1861 г. р., колхозница, заморожена 21 декабря 1941 г., Гагаринский с/с.

ИСАЕВ
Анисим Афанасьевич,
1903 г. р., колхозник, расстрелян 21 декабря 1941 г., Новомихайловский с/с, д. Селезневка.

КИРСАНОВА
Марфа Матвеевна,
1907 г. р., колхозница, расстреляна 20 декабря 1941 г., Красногорский с/с, п. Мокрый.

КОНДРИКОВ
Сергей Иванович,
1925 г. р., колхозник, расстрелян 20 декабря 1941 г., Хворостянский с/с, д. Коробочка.

ЛАГУТИН
Алексей Иванович,
1925 г. р., колхозник, расстрелян 21 декабря 1941 г., Марьинский с/с, д. Княгинка.

ЛЯКИШЕВ
Иван Андреевич,
1904 г. р., колхозник, расстрелян 20 декабря 1941 г., Новомихайловский с/с, с. Новомихайловка.

ЛЯКИШЕВА
Аксиния Павловна,
1906 г. р., колхозница, расстреляна 1 декабря 1941 г., Новомихайловский с/с, д. Александровка.

МАЛЫГИНА
Антонина Нестеровна,
1911 г. р., колхозница, расстреляна 23 декабря 1941 г., Парамоновскйи с/с, совхоз «Власть труда».

МАЛЫГИНА Т. Д.,
1925 г. р., колхозница, застрелена 25 декабря 1941 г., Парамоновский с/с, с-з «Власть Труда».

МИТИЧКИН
Иван Нефедович,
1879 г. р., колхозник, расстрелян 21 декабря 1941 г., Красногорский с/с, п. Мокрый.

МУРАВЬЕВА
Александра В.,
1925 г. р., колхозница, расстреляна 25 декабря 1941 г., Парамоновскйи с/с, совхоз «Власть труда».

НЕИЗВЕСТНЫЕ,
3 чел., военнопленные, расстреляны 25 декабря 1941 г., Войновский с/с, д. Головкино.

НЕИЗВЕСТНЫЕ,
раненые 37 человек, военнопленные, исколоты кинжалами 20 декабря 1941 г., Красногорский с/с, д. Кудияровка.

НЕИЗВЕСТНЫЙ,
военнопленный, сожжен 20 декабря 1941 г., Красногорский с/с, п. Красная Горка.

НИКИТИН
Никанор Иванович,
1925 г. р., колхозник, расстрелян 23 декабря 1941 г., Гагаринский с/с, д. М. Слобода.

ПЕШЕХОНОВ
Александр,
1936 г. р., ребенок, сожжен 21 декабря 1941 г., Гагаринский с/с, д. Верхний Рог.

ПЕШЕХОНОВ
Сергей,
1935 г. р., ребенок, сожжен 21 декабря 1941 г., Гагаринский с/с, д. Верхний Рог.

ПЕШЕХОНОВА
Анна,
1937 г. р., ребенок, сожжена 21 декабря 1941 г., Гагаринский с/с, д. Верхний Рог.

ПЕШЕХОНОВА
Евдокия,
1939 г. р., ребенок, сожжена 21 декабря 1941 г., Гагаринский с/с, д. Верний Рог.

ПРОШКИН
Варфоломей Семенович,
член ВКП(б), погиб в 1941-1943 гг., Корсаковский р-н.

РЫБАЛКИНА,
1941 г. р., ребенок 7 месяцев, повешена 24 декабря 1941 г., Михайловский с/с, д. Александровка.

САВЕНКОВА
Евдокия Ермолаевна,
1866 г. р., колхозница, сожжена 20 декабря 1941 г., Войновский с/с, д. Пущено.

СЕМЕНОВ
Роман Иванович,
1915 г. р., колхозник, расстрелян 20 декабря 1941 г., Красногорский с/с, д. Заречье.

СЕМКИН
Григорий Егорович,
1890 г. р., колхозник, расстрелян 20 декабря 1941 г., Покровский с/с, д. Бурдуковка.

СЕРГЕЕВ
Григорий Никифорович,
член ВКП(б), погиб в 1941-1943 гг., Корсаковский р-н.

СЕРОВ
Леонид Константинович,
1901 г. р., колхозник, расстрелян 21 декабря 1941 г., Новомихайловский с/с, д. Селезневка.

Сивачев,
1941 г. р., ребенок, повешен в своем доме в декабре 1941 г., В. Михайловский с/с.

СОРОКИН
Сергей Иванович,
1925 г. р., колхозник, умер от ран 23 декабря 1941 г., Гагаринский с/с.

СУХАРЕВА
Раиса Семеновна,
1923 г. р., колхозница, умерла от ран 25 декабря 1941 г., Парамоновский с/с, с-з «Власть Труда».

ТЕМНОВ
Иван Поликарпович,
1925 г. р., колхозник, зарезан кинжалом 23 декабря 1941 г., Марьинский с/с.

ТЮРИН
Михаил Семенович,
1899 г. р., колхозник, расстрелян 19 декабря 1941 г., Парамоновский с/с, с. Парамоново.

УСТИНОВ
Иван Петрович,
кандидат в члены ВКП(б), погиб в 1941-43 гг., Корсаковский р-н.

ЧЕРНУХИНА
Анна Александровна,
1922 г. р., колхозница, зарезана кинжалом 19 декабря 1941 г., Парамоновский с/с, с. Парамоново.

ЧЕРНУХИНА
Евдокия Васильевна,
1889 г. р., колхозница, зарезана кинжалом 19 декабря 1941 г., Парамоновский с/с, с. Парамоново.

ШАЛИМОВ
Максим Павлович,
член ВКП(б), погиб в 1941-43 гг., Корсаковский р-н.

ШИЛКИН
Иван Николаевич,
колхозник, расстрелян 24 декабря 1941 г., Спешневский с/с, д. Кукуевка.

ЯКУНИН
Василий Андрианович,
член ВКП(б), погиб в 1941-43 гг., Корсаковский р-н.

Краснозоренский район

БАКУЛИНА
Валентина Михайловна,
1936 г. р., ребенок, умерла от ран 13 декабря 1941 г., Медвеженский с/с, д. Зверево-Бакулино.

БЕЛКИН
Иван Терентьевич,
1932 г. р., ученик, расстрелян 26 декабря 1941 г., Покровский с/с, с. Сейминова.

БОРЗЕНКОВ
Арсентий Стефанович,
1892 г. р., мельник, расстрелян 13 декабря 1941 г., Медвеженский с/с, д. Кукуй.

БУЛАНКИН
Михей Иванович,
1892 г. р., колхозник, расстрелян 1 декабря 1941 г., Труновский с/с.

БЫКОВ
Афанасий Владимирович,
1902 г. р., председатель колхоза, расстрелян 23 ноября 1941 г., Щербачевский с/с, д. Щербачи.

ВОРОПАЕВ
Михаил Андреевич,
1930 г. р., ученик, убит гранатой 28 ноября 1941 г., Покровский с/с, с. Нижняя Любовша.

ДОБРИКОВ
Александр Константинович,
1912 г. р., колхозник, расстрелян 24 ноября 1941 г., Медвеженский с/с, д. Мармыжи.

ДОБРИКОВА
Мария Никитична,
1907 г. р., колхозница, расстреляна 24 ноября 1941 г., Медвеженский с/с, д. Мармыжи.

ЕВСТРАТОВ
Николай Дмитриевич,
1925 г. р., колхозник, расстрелян 24 ноября 1941 г., Кривецкий с/с, с. Зыбино.

ЕГОРОВ
Василий Николаевич (Никитович),
1897 г. р., механик завода, повешен 1 декабря 1941 г., Труновский с/с, с. Труново.

ЖЕЛОБКОВ
Николай Федорович,
1910 г. р., председатель сельпо, расстрелян 16 декабря 1941 г., Успенский с/с, д. Пречистенка.

КАЗЬЯНОВ
Аким Евдокимович,
1892 г. р., колхозник, расстрелян 12 декабря 1941 г., Труновский с/с, д. Крапивинка.

КАЗЬЯНОВ
Григорий Мартынович,
1915 г. р., колхозник, расстрелян 12 декабря 1941 г., Труновский с/с, д. Крапивинка.

КАЗЬЯНОВ
Михаил Казьмич,
1914 г. р., колхозник, расстрелян в ноябре 1941 г., Труновский с/с, д. Крапивинка.

КАЗЬЯНОВ
Петр Евдокимович,
1903 г. р., колхозник, расстрелян 12 декабря 1941 г., Труновский с/с, д. Крапивинка.

КАРПОВ
Василий Андреевич,
1925 г. р., колхозник, расстрелян в ноябре 1941 г., Труновский с/с, д. Крапивинка.

КАРПОВ
Константин Тихонович,
1918 г. р., колхозник, расстрелян в ноябре 1941 г., Труновский с/с, д. Крапивинка.

КАРПОВ
Михаил Иванович,
1927 г. р., колхозник, расстрелян в ноябре 1941 г., Труновский с/с, д. Крапивинка.

КИСЕЛЕВ
Аким Дормидонтович,
1910 г. р., колхозник, расстрелян в ноябре 1941 г., Труновский с/с, д. Крапивинка.

КОЗЫРЕВ
Николай Ефремович,
1908 г. р., колхозник, расстрелян в ноябре 1941 г., Труновский с/с, д. Крапивинка.

КОНКОВ
Семен Копаевич,
1897 г. р., колхозник, расстрелян в ноябре 1941 г., Труновский с/с, д. Крапивинка.

КРУЖКОВ
Николай Васильевич,
1922 г. р., колхозник, разорван пополам 4 декабря 1941 г., Труновский с/с, с. Труново.

КРУЧИНОВ
Михаил Иванович,
1903 г. р., член ВКП(б), председатель с/с, повешен в декабре 1941 г., Труновский с/с, с. Труново.

КУТЕПОВ
Иван Егорович,
1926 г. р., колхозник, расстрелян в ноябре 1941 г., Труновский с/с, д. Крапивинка.

ЛОБОВ
Дмитрий Семенович,
1903 г. р., колхозник, расстрелян в ноябре 1941 г., Труновский с/с, д. Крапивинка.

МАЛЬКОВ
Иван Максимович,
1894 г. р., колхозник, расстрелян в ноябре 1941 г., Труновский с/с, д. Крапивинка.

МАРТЫНОВ
Василий Михайлович,
член ВКП(б), расстрелян в 1941 г., Краснозоренский р-н.

МОИСЕЕВ
Семен Иванович,
член ВКП(б), председатель сельпо, расстрелян 1 декабря 1941 г., Труновский с/с, с. Труново.

МУРАШКО
Иван Иванович,
член ВКП(б), расстрелян в 1941 г., Краснозоренский р-н.

НЕИЗВЕСТНЫЕ,
19 чел., колхозники, расстреляны 23 ноября 1941 г., Оревский с/с, с. Орево.

НЕИЗВЕСТНЫЕ,
57 чел., военнопленные, расстреляны 12 декабря 1941 г., Россошенский с/с, в школе с. Рассошное.

НЕКРАСОВ
Григорий Васильевич,
1907 г. р., колхозник, расстрелян в ноябре 1941 г., Труновский с/с, д. Крапивинка.

НЕКРАСОВ
Егор Иванович,
1895 г. р., колхозник, расстрелян в ноябре 1941 г., Труновский с/с, д. Крапивинка.

НЕКРАСОВ
Яков Ильич,
1918 г. р., рабочий, расстрелян в ноябре 1941 г., Оревский с/с, с. Орево.

ОВСЯННИКОВ
Николай Максимович,
1924 г. р., колхозник, расстрелян в ноябре 1941 г., Труновский с/с, д. Крапивинка.

ПАЛЬЧИКОВ
Иван,
1925 г. р., колхозник, повешен 29 ноября 1941 г., Малиновский с/с, д. Кукуй.

ПАШКОВ
Федор Захарович,
1891 г. р., член ВКП(б), председатель колхоза им. Ворошилова, расстрелян 27 ноября 1941 г.,

ПОДДУБОВ
Николай Казьмич,
1900 г. р., колхозник, расстрелян в ноябре 1941 г., Труновский с/с, д. Крапивинка.

ПОДЗЕМЕЛЬНЫХ
Александр Яковлевич,
1900 г. р., председатель колхоза, расстрелян 24 ноября 1941 г., Щербачевский с/с, д. Протасово.

ПРЯЖНИКОВ
Егор Аксенович,
1884 г. р., колхозник, расстрелян в ноябре 1941 г., Труновский с/с.

ПРЯЖНИКОВ
Михаил Данилович,
1915 г. р., колхозник, расстрелян в ноябре 1941 г., Труновский с/с.

РЯЗАНЦЕВ
Гавриил Назарович,
1914 г. р., колхозник, расстрелян в ноябре 1941 г., Труновский с/с.

САЗОНОВ
Григорий Иванович,
1903 г. р., член ВКП(б), полевод, расстрелян 1 декабря 1941 г., Труновский с/с, с. Труново.

САЧКОВ
Александр Семенович,
1915 г. р., колхозник, расстрелян в ноябре 1941 г., Труновский с/с.

СОБОЛЕВ
Иван Петрович,
1904 г. р., колхозник, расстрелян в ноябре 1941 г., Труновский с/с.

СУХОРУКОВ
Василий Иванович,
1897 г. р., механик, повешен в декабре 1941 г., Труновский с/с, с. Труново.

ТРУНОВ
Василий Никонорович,
колхозник, расстрелян 15 ноября 1941 г., Труновский с/с, д. Крапивинка.

ТРУНОВ
Иван Лаврентьевич,
1895 г. р., колхозник, расстрелян 12 декабря 1941 г., Труновский с/с, д. Крапивинка.

ТРУНОВ
Пармен Андреевич,
1903 г. р., колхозник, расстрелян в ноябре 1941 г., Труновский с/с, д. Крапивинка.

ТРУНОВ
Федор Петрович,
1910 г. р., колхозник, расстрелян 12 декабря 1941 г., Труновский с/с, д. Крапивинка.

ТЮРИН,
колхозник, расстрелян в декабре 1941 г., Парамоновский с/с.

ЧЕРЕМУХИНЫ,
мать и дочь, колхозницы, расстреляны в ноябре 1941 г., Парамоновский с/с.

Кромской район

АВЕРЕНКОВА
Дарья Стефановна,
1903 г. р., член ВКП(б), секретарь с/с, расстреляна 6 января 1942 г., Красниковский с/с, д. Жирятино.

АКУЛОВА
Пелагея Стефановна,
1918 г. р., колхозница, расстреляна 4 августа 1943 г., Кутафинский с/с, с. Кутафино.

АЛЕНИЧЕВ
Егор Максимович,
1896 г. р., колхозник, расстрелян 20 февраля 1942 г., Бельдяжский с/с, д. Ржава.

АСТАХОВ
Василий Петрович,
1897 г. р., колхозник, расстрелян 16 апреля 1942 г., Кутафинский с/с, д. Красная роща.

БАКЛАШОВ
Петр Павлович,
1910 г. р., колхозник, расстрелян 12 марта 1942 г., Ретяжский с/с, д. Хлопово.

БАРАНОВ
Тимофей Афанасьевич,
1914 г. р., колхозник, расстрелян 12 февраля 1943 г., Красниковский с/с, д. Неживка.

БАСОВ
Иван Яковлевич,
1922 г. р., колхозник, расстрелян 28 июля 1943 г., Гуторовский с/с, пос. Зеленая Роща.

БЕЛЬСКИЙ
Александр Петрович,
1933 г. р., колхозник, расстрелян 5 августа 1942 г., Бельдяжский с/с, д. Закромский Хутор.

БИРЮКОВ
Лев Семенович,
1926 г. р., колхозник, убит 4 августа 1943 г., Шаховский с/с, д. Голубица.

БИРЮКОВА
Прасковья Филипповна,
1908 г. р., колхозница, расстреляна 4 августа 1943 г., Шаховской с/с, д. Голубица.

БОЧАРОВ
Стефан Егорович,
колхозник, расстрелян 22 февраля 1942 г., Стрелецкий с/с, д. Стрелецкая.

БОЧАРОВ
Федор Алексеевич,
1904 г. р., член ВКП(б), председатель с/с, расстрелян 15 апреля 1942 г., Кривчиковский с/с, д. Сухочево.

БУЛГАКОВ
Андрей Иванович,
1895 г. р., колхозник, расстрелян в апреле 1942 г., Кромской с/с, п. Кромы, ул. Ленинская.

БУЛГАКОВ
Михаил,
1900 г. р., колхозник, расстрелян в апреле 1942 г., Кромской с/с, п. Кромы, ул. Ленинская.

БУЦЫН
Николай Ефимович,
1913 г. р., колхозник, расстрелян 24 декабря 1941 г., Шаховской с/с, с. Шахово.

ВАВИЛОВ
Антон Никитович,
1892 г. р., зам. предс. колхоза, расстрелян 22 марта 1942 г., Короськовский с/с, с. Короськово.

ВОЛЧЕНКОВ
Иван Егорович,
1906 г. р., колхозник, расстрелян 14 января 1942 г., Гуторовский с/с.

ГОЛОВКОВА
Агриппина Федоровна,
1878 г. р., колхозница, расстреляна 12 февраля 1942 г., Бельдяжский с/с, пос. Сизовы Дворы.

ГОЛОВКОВА
Вера Васильевна,
1924 г. р., колхозница, задавили машиной 25 декабря 1941 г., Кривчиковский с/с, д. Сухачево.

ГРЕЗИН
Семен Иванович,
1912 г. р., колхозник, расстрелян 15 сентября 1942 г., Моховской с/с, пос. Мартыновский.

ДЕМИН
Алексей Матвеевич,
рабочий, расстрелян 22 февраля 1942 г., Стрелецкий с/с, д. Пушкарная.

ДЕМИН
Николай Матвеевич,
рабочий, расстрелян 22 февраля 1942 г., Стрелецкий с/с, д. Пушкарная.

ДУРНИЦКАЯ
Мария Ивановна,
почтальон, расстреляна 22 февраля 1942 г., Стрелецкий с/с, д. Пушкарная.

ЕРШОВА
Татьяна Ивановна,
1902 г. р., колхозница, расстреляна в апреле 1942 г., Кромской с/с, п. Кромы, ул. Красноармейская.

ЖУЛИДОВА
Наталья Захаровна,
1888 г. р., колхозница, расстреляна в 1942 г., Кромской с/с, п. Кромы, ул. Степана Разина.

ИВАНОВ
Иван Васильевич,
1924 г. р., колхозник, расстрелян 25 декабря 1941 г., Кривчиковский с/с, д. Сухачево.

ИЛЬИЧЕВ
Роман Николаевич,
1914 г. р., колхозник, расстрелян в 1942 г., Гостомльский с/с, д. Сред. Ростань.

КАРАВАНОВ
Сергей Константинович,
1903 г. р., военнопленный, расстрелян 21 ноября 1941 г., Короськовский с/с, с. Короськово.

КАРПУШКИН
Михаил Семенович,
1913 г. р., колхозник, расстрелян 12 марта 1942 г., Ретяжский с/с, д. Семенково.

КОЗЛОВА
Наталья Яковлевна,
член ВКП(б), расстреляна в 1941 г., Кромской р-н.

КОЗЫРЕНЦЕВ
Филипп Иванович,
1913 г. р., председатель колхоза, расстрелян 6 января 1942 г., Красниковский с/с, д. Пузеево.

КУЗНЕЦОВ
Афанасий Александрович,
1876 г. р., колхозник, расстрелян 3 марта 1942 г., Красниковский с/с, д. Россоховец.

ЛАВРОВ
Герасим Дмитриевич,
1896 г. р., продавец, расстрелян 25 декабря 1941 г., Кривчиковский с/с, д. Сухачево.

ЛЕЖЕПЕКОВ
Василий Андреевич,
член ВКП(б), заведующий почтой, расстрелян в марте 1942 г., Моховской с/с, д. Моховое.

ЛЕОНКИН
Яков, колхозник,
расстрелян 22 февраля 1942 г., Стрелецкий с/с, д. Стрелецкое.

МАРСАВИН
Александр Григорьевич,
1912 г. р., редактор газеты, расстрелян в марте 1942 г., Кромской с/с, п. Кромы, ул. 25 Октября.

МАРТЫНОВ
Андрей Петрович,
1900 г. р., член ВКП(б), колхозник, расстрелян 22 марта 1942 г., Ретяжский с/с, д. Семенково.

МЕЛЬНИКОВА
Наталья Андреевна,
1870 г. р., колхозница, расстреляна 5 августа 1943 г., Гостомльский с/с, д. Гостомль.

МЕРЦАЛОВ
Алексей Иванович,
1900 г. р., колхозник, расстрелян в апреле 1942 г., Кромской с/с, п. Кромы, ул. Ленинская.

МОРСАВИН
Александр Петрович,
член ВКП(б), расстрелян в 1941-43 гг., Кромской р-н.

НЕИЗВЕСТНЫЕ,
146 чел., цыгане, расстреляны в 1942 г., Большеколчевский с/с, д. Вожжово.

НЕИЗВЕСТНЫЕ,
2 чел., граждане, расстреляны 14 января 1942 г., Гуторовский с/с.

НЕИЗВЕСТНЫЕ,
2 чел., граждане, расстреляны в апреле 1942 г., п. Кромы.

НЕИЗВЕСТНЫЕ,
20 чел., военнопленные, расстреляны в июне 1942 г., п. Кромы.

НЕИЗВЕСТНЫЕ,
3 чел., военнопленные, расстреляны 15 апреля 1942 г., Кривчиковский с/с, д. Сухачево.

НЕИЗВЕСТНЫЕ,
8 чел., военнопленные, расстреляны в июне 1943 г., п. Кромы, возле школы.

НЕИЗВЕСТНЫЙ,
мальчик, ученик, расстрелян 13 февраля 1942 г., Кривчиковский с/с.

НЕИЗВЕСТНЫЙ,
военнопленный, расстрелян в 1942 г., Гостомльский с/с, д. Гостомль.

НИКАНОРКИН
Андрей Михайлович,
1896 г. р., член ВКП(б), колхозник, расстрелян в ноябре 1942 г., Гостомльский с/с, д. Добрынь.

ПАНФИЛОВ
Захар Илларионович,
1914 г. р., колхозник, расстрелян 24 декабря 1941 г., Шаховской с/с, д. Н. Хутор.

ПЕТРОВ
Макар Григорьевич,
1909 г. р., военнопленный, расстрелян 21 ноября 1942 г., Короськовский с/с, с. Короськово.

ПОЗДНЯКОВ
Ефим Васильевич,
1900 г. р., колхозник, расстрелян 24 декабря 1941 г., Шаховской с/с, д. Голубица.

ПРИВАЛОВ
Михаил Григорьевич,
1885 г. р., колхозник, расстрелян в апреле 1942 г., Кромской с/с, п. Кромы, ул. Володарского.

ПЯТКИН
Григорий Михайлович,
1912 г. р., член ВКП(б), колхозник, расстрелян 12 марта 1942 г., Красниковский с/с, д. Шепелево.

РАХЕЛЬСОН
Леонид Моисеевич,
1925 г. р., служащий, расстрелян в апреле 1942 г., Кромской с/с, п. Кромы, ул. Советская.

РАХЕЛЬСОН
Моисей Абрамович,
1895 г. р., служащий, расстрелян в апреле 1942 г., Кромской с/с, п. Кромы, ул. Советская.

РЫБАЛОВ
Виктор Николаевич,
1927 г. р., колхозник, расстрелян 24 декабря 1941 г., Шаховской с/с, д. Голубица.

РЫБАЛОВ
Михаил Петрович,
1901 г. р., член ВКП(б), колхозник, расстрелян 24 декабря 1941 г., Шаховской с/с, д. Голубица.

РЫБАЛОВ
Николай Семенович,
1894 г. р., член ВКП(б), колхозник, расстрелян 24 декабря 1941 г., Шаховской с/с, д. Голубица.

РЫБАЛОВА
Екатерина Петровна,
1908 г. р., колхозница, расстреляна 24 декабря 1941 г., Шаховской с/с, д. Голубица.

САСИН
Александр Федотович,
1904 г. р., член ВКП(б), колхозник, расстрелян 24 декабря 1941 г., Шаховской с/с, д. Голубица.

СЕМЕНОВ
Алексей Дмитриевич,
1889 г. р., колхозник, расстрелян 4 марта 1942 г., Гостомльский с/с, д. Добрынь.

СЕМЕНОВ
Афанасий Ермолаевич,
1910 г. р., колхозник, расстрелян 20 февраля 1942 г., Гостомльский с/с, д. Добрынь.

СЕМЕНОВ
Никанор Сергеевич,
1907 г. р., колхозник, расстрелян 8 февраля 1942 г., Гостомльский с/с, д. Добрынь.

СИДОРОВ
Николай Семенович,
1897 г. р., член ВКП(б), колхозник, расстрелян 16 марта 1943 г., Кромской с/с, п. Кромы, ул. Интернациональная.

СИДОРОВ
Николай Семенович,
1900 г. р., колхозник, расстрелян 16 февраля 1942 г., Моховской с/с, д. Моховое.

СТОЛЯРОВ
Виктор Васильевич,
1912 г. р., коолхозник, расстрелян в марте 1942 г., Кромской с/с, п. Кромы, ул. Володарского.

СТРОЕВА
Ксения Андреевна,
преклонного возраста, сожжена в 1943 г., Гуторовский с/с, с. Гуторово.

СТРОЕВА
Мария Семеновна,
1930 г. р., ученица, сожжена в 1943 г., Гуторовский с/с, с. Гуторово.

ТИШКИН
Михаил Кузьмич,
1886 г. р., колхозник, расстрелян 29 апреля 1942 г., Моховской с/с, д. Моховое.

ТРАХАНОВ
Иван Афанасьевич,
1906 г. р., колхозник, расстрелян 12 марта 1942 г., Красниковский с/с, д. Жирятино.

ТРЕТЬЯКОВ
Михаил Васильевич,
колхозник, расстрелян 22 февраля 1942 г., Стрелецкий с/с, д. Стрелецкая.

ТУПИКОВ
Михаил Гаврилович,
колхозник, расстрелян в 1942 г., п. Кромы.

ТУПИКОВ
Семен Афанасьевич,
1892 г. р., член ВКП(б), колхозник, расстрелян 6 декабря 1941 г., Кривчиковский с/с, д. Шумаково.

ФАРАФОНОВ
Михаил Иванович,
1910 г. р., колхозник, расстрелян 8 февраля 1942 г., Гостомльский с/с, д. Добрынь.

ФАРАФОНОВ
Стефан Ильич,
1902 г. р., член ВКП(б), колхозник, расстрелян в марте 1942 г., Гостомльский с/с, д. Добрынь.

ФЕНИН
Митрофан Владимирович,
1916 г. р., колхозник, расстрелян 18 ноября 1941 г., Глинский с/с, пос. Новотроицкий.

ХАРИТОНОВ
Федор Тимофеевич,
1902 г. р., председатель колхоза, расстрелян 6 января 1942 г., Красниковский с/с, д. Россоховец.

ЧЕРНЫХ
Анастасия Ивановна,
1901 г. р., колхозница, расстреляна в апреле 1942 г., Кромской с/с, п. Кромы, ул. Ленинская.

ЧЕРНЫХ
Иван Сергеевич,
1900 г. р., член ВКП(б), колхозник, расстрелян в марте 1942 г., Кромской с/с, п. Кромы, ул. Ленинская.

ЧЕРНЫХ
Иван Иванович,
1897 г. р., колхозник, расстрелян в марте 1942 г., Кромской с/с, п. Кромы, ул. Ленинская.

ЧИСТЯКОВА
Екатерина Андреевна,
колхозница, расстреляна 21 ноября 1941 г., Короськовский с/с, с. Короськово.

ШАМАРИН
Никифор Яковлевич,
член ВКП(б), расстрелян в 1941 г., Кромской р-н.

ШЕВЛЯКОВ
Иван Романович,
колхозник, убит 4 августа 1943 г., Кутафинский с/с, с. Кутафино.

ШИШКИН
Василий Моисеевич,
1898 г. р., работник заготскота, расстрелян 28 июня 1943 г., Кутафинский с/с, д. Колки.

ШТЫКОВ
Андрей Григорьевич,
1879 г. р., колхозник, расстрелян 13 марта 1942 г., Красниковский с/с, д. Красниково.

ШТЫКОВ
Никита Андреевич,
1900 г. р., председатель с/с, расстрелян 6 января 1942 г., Красниковский с/с, д. Красниково.

ЩЕКИН
Тихон Васильевич,
1898 г. р., колхозник, расстрелян 21 ноября 1941 г., Кутафинский с/с, д. Кутафино.

Ливенский район

АНИСИМОВ
Яков Григорьевич,
1904 г. р., колхозник, расстрелян 19 декабря 1941 г., Островский с/с, д. Сторожевая.

АРТЕМОВ
Иван Григорьевич,
член ВКП(б), погиб в 1941-1943 гг., Ливенский.

БОРОДИН
Павел Ермолаевич,
1884 г. р., колхозник, расстрелян 30 декабря 1941 г., Вязовицкий с/с, с. Вязовик.

ВОРОНИН
Тихон Васильевич,
1882 г. р., колхозник, расстрелян 12 июля 1942 г., Сталинский с/с, д. Бородинка.

Гончарова,
гражданка, расстреляна в ноябре 1941 г., г. Ливны.

ГРЕВЦЕВ
Никон Анисимович,
1903 г. р., тракторист, расстрелян 29 ноября 1941 г., Здоровецкий с/с, д. Здоровецкие Выселки.

ЖЕЛУДЕВА
Анна Афанасьевна,
1917 г. р., домохозяйка, умерла от ран 5 декабря 1941 г., Черкасский с/с, сл. Стрелецкая (г. Ливны).

ЗАНИН
Николай Павлович,
1922 г. р., токарь машзавода, расстрелян 25 ноября 1941 г., Черкасский с/с, сл. Стрелецкая (г. Ливны).

ЗИБОРОВ
Федор Федорович,
1912 г. р., тракторист, расстрелян 24 ноября 1941 г., Здоровецкий с/с, д. Здоровецкие Выселки.

ЗОЛОТУХИН
Григорий Сергеевич,
1909 г. р., колхозник, расстрелян 30 декабря 1941 г., Вязовицкий с/с, с. Вязовик.

ЗОЛОТУХИН
Николай Павлович,
1885 г. р., колхозник, расстрелян 30 декабря 1941 г., Вязовицкий с/с, с. Вязовик.

ИЛЬИН
Алексей Васильевич,
1909 г. р., колхозник, расстрелян 30 декабря 1941 г., Вязовицкий с/с, с. Вязовик.

ИЛЬИН
Федор Григорьевич,
1914 г. р., зав. производства, расстрелян 30 декабря 1941 г., Вязовицкий с/с, с. Вязовик.

КАРАСЕВ
Игорь Георгиевич,
1924 г. р., ученик, расстрелян 14 декабря 1941 г., г. Ливны, ул. К. Маркса, д. 11.

КАРЛОВ
Николай Сергеевич,
1904 г. р., колхозник, расстрелян 30 декабря 1941 г., Вязовицкий с/с, с. Вязовик.

КРАСОВ
Тимофей Ефимович,
1874 г. р., колхозник, расстрелян 15 декабря 1941 г., Вязовицкий с/с, д. Миляево.

КУДИНОВА
Анна Ивановна,
1890 г. р., колхозница, расстреляна 24 декабря 1941 г., Крутовский с/с, с. Крутое.

МИШИНА
Прасковья Афанасьевна,
1899 г. р., член ВКП(б), председатель с/с, расстреляна 18 декабря 1941 г., Островский с/с, с. Остров.

МОТИН
Константин Михайлович,
1894 г. р., колхозник, расстрелян 17 декабря 1941 г., Ямской с/с, сл. Ямская (г. Ливны).

МЯСНИКОВ
Егор Дмитриевич,
1914 г. р., путевой обходчик, расстрелян 25 ноября 1941 г., Черкасский с/с, будка 59км ж/д.

ПЕТРАШОВ
Митрофан Давыдович,
1920 г. р., тракторист, расстрелян 29 ноября 1941 г., Крутовский с/с, с. Крутое.

РЕВЯКИН
Трофим Иванович,
1889 г. р., колхозник, расстрелян 25 декабря 1941 г., Успенский с/с, с. Успенка.

РЕВЯКИНА
Анастасия Семеновна,
1895 г. р., колхозница, расстреляна 25 декабря 1941 г., Успенский с/с, с. Успенское.

САВКОВ
Иван Афанасьевич,
1924 г. р., тракторист, расстрелян 15 декабря 1941 г., Крутовский с/с, х. Ровнечик.

СКРЯБИН
Алексей Тихонович,
1903 г. р., колхозник, расстрелян 5 декабря 1941 г., Грязцовский с/с, с. Грязцы.

СКРЯБИН
Давид Васильевич,
1900 г. р., колхозник, расстрелян 5 декабря 1941 г., Грязцовский с/с, с. Грязцы.

СКРЯБИН
Даниил Фомич,
1900 г. р., колхозник, расстрелян 5 декабря 1941 г., Грязцовский с/с, с. Грязцы.

СОТНИКОВ
Василий Романович,
1916 г. р., слесарь машзавода, расстрелян 25 ноября 1941 г., Черкасский с/с, д. Стрелецкая.

СОТНИКОВ
Иван Романович,
1922 г. р., машинист машзавода, расстрелян 25 ноября 1941 г., Черкасский с/с, д. Стрелецкая.

СУХОРУКОВ
Василий Иванович,
1888 г. р., расстрелян 19 декабря 1941 г., г. Ливны, ул. Свердлова, д. 98.

УДОВИЧЕНКОВ
Василий Прохорович,
1890 г. р., грузчик на ж/д, расстрелян 25 ноября 1941 г., Черкасский с/с, сл. Черкасская.

ШЕБАНОВ
Павел Иванович,
1913 г. р., колхозник, расстрелян 15 декабря 1941 г., Вязовицкий с/с, с. Вязовик.

ШЕБАНОВ
Семен Прохорович,
1884 г. р., колхозник, расстрелян 30 декабря 1941 г., Вязовицкий с/с, с. Вязовик.

Малоархангельский район

АБАКУМОВА
Анастасия Афанасьевна,
1927 г. р., колхозница, расстреляна, Ворошиловский с/с.

АБАКУМОВА Н. И.,
1937 г. р., ребенок, расстреляна, Ворошиловский с/с.

АГРЫЗКОВ
Николай,
колхозник, расстрелян, г. Малоархангельск.

АЛЕХИН А. Ф.,
1893 г. р., колхозник, расстрелян, Ворошиловский с/с.

АЛЕХИН М. А.,
1924 г. р., колхозник, расстрелян, Ворошиловский с/с.

АРЖАНЫХ
Василий Афанасьевич,
1900 г. р., зав. магазином, расстрелян, Архаровский с/с.

АРЖАНЫХ
Иван Афанасьевич,
1889 г. р., счетовод, расстрелян, Архаровский с/с.

АСТАХОВ
Константин И.,
1897 г. р., колхозник, расстрелян, Ворошиловский с/с.

БЕЖЕНОВ
Тихон Григорьевич,
1883 г. р., колхозник, расстрелян в 1943 г., Ивановский с/с.

БОГДАНЧИКОВ В. Н.,
1911 г. р., ученик, расстрелян, Ворошиловский с/с.

БОРЗЕНКОВА
Вера,
колхозница, застрелена, г. Малоархангельск.

БЫВШЕВ
Михаил,
колхозник, расстрелян в феврале 1943 г., Подгородненский с/с, с. Протасово.

БЫВШЕВА
Анна,
колхозница, расстреляна в феврале 1943 г., Подгородненский с/с, с. Протасово.

ГАЛУШКИН
Павел,
1925 г. р., колхозник, расстрелян в феврале 1943 г., Луковский с/с.

ГОЛОВИН
Михаил Алек.,
1883 г. р., колхозник, расстрелян, Легостаевский с/с.

ГОЛОВИНА
Екатерина Михайловна,
1910 г. р., колхозница, расстреляна, Легостаевский с/с.

ГОЛОВИНА
Людмила Ильинична,
1923 г. р., колхозница, расстреляна в 1943 г., Легостаевский с/с.

ДЕМЬЯНОВА
Прасковья В.,
1903 г. р., колхозница, убита, Луковский с/с.

ЕВСЕЕВА
Галина Ивановна,
колхозница, убита гранатой в феврале 1943 г., Подгородненский с/с.

ЕВСИПОВА
Анна Гавриловна,
колхозница, убита гранатой в феврале 1943 г., Подгородненский с/с.

ЕГОРШЕВ (ЕГОРЫШЕВ)
Сергей Иванович,
1883 г. р., колхозник, расстрелян в феврале 1943 г., Ленинский с/с.

ЕГУРНОВ
Афанасий Акимович,
1923 г. р., колхозник, убит, Луковский с/с.

ЕФРЕМОВ
Александр Тимофеевич,
1925 г. р., колхозник, расстрелян в 1943 г., Ивановский с/с.

ЕФРЕМОВ
Андрей Григорьевич,
колхозник, расстрелян 16 февраля 1943 г., Ленинский с/с.

ЕФРЕМОВ
Василий Иванович,
1901 г. р., колхозник, расстрелян 16 февраля 1943 г., Ивановский с/с.

ЕФРЕМОВ
Егор (Георгий) Андреевич,
колхозник, расстрелян 16 февраля 1943 г., Ивановский с/с.

ЕФРЕМОВ
Сергей Петрович,
колхозник, расстрелян 16 февраля 1943 г., г. Малоархангельск.

ЕФРЕМОВ
Тихон Иванович,
1883 г. р., колхозник, расстрелян 16 февраля 1943 г., Ивановский с/с.

ЖИЛЯЕВ
Александр,
1933 г. р., ребенок, застрелен в феврале 1943 г., г. Малоархангельск.

ЖИЛЯЕВ
Дмитрий Дмитриевич,
1887 г. р., расстрелян, Ворошиловский с/с.

ЖИЛЯЕВ И. Д.,
1913 г. р., колхозник, расстрелян, Ворошиловский с/с.

ЖИЛЯЕВ М. И.,
1936 г. р., ребенок, расстрелян в феврале 1943 г., Ворошиловский с/с.

ЖИЛЯЕВА
Зоя М.,
1933 г. р., ученица, расстреляна, Ворошиловский с/с.

ЖИЛЯЕВА Н. И.,
1938 г. р., ребенок, расстреляна в феврале 1943 г., Ворошиловский с/с.

ЗОРИКОВ
Дмитрий Сергеевич,
1865 г. р., колхозник, расстрелян, Дубовицкий с/с.

ЗУБКОВА
Евдокия,
колхозница, расстреляна в 1943 г., г. Малоархангельск.

ИГНАТЬЕВ П. И.,
1934 г. р., расстрелян, Ворошиловский с/с.

ИГНАТЬЕВА А. М.,
1912 г. р., колхозница, расстреляна, Ворошиловский с/с.

ИГНАТЬЕВА А. Г.,
1898 г. р., колхозница, расстреляна, Ворошиловский с/с.

ИГНАТЬЕВА М. И.,
1908 г. р., колхозница, расстреляна, Ворошиловский с/с.

ИГНАТЬЕВА Н.,
1868 г. р., расстреляна, Ворошиловский с/с.

КАЛЕКИН Н. Ф.,
колхозник, расстрелян в феврале 1943 г., Подгородненский с/с, п. Прогресс.

КВАНИН (КВАКИН)
Николай Алек.,
1925 г. р., колхозник, расстрелян, Дубовицкий с/с.

КИСЕЛЕВ
Иван Дмитриевич,
колхозник, повешен, Дубовицкий с/с.

КОЗЛОВА
Екатерина Д.,
колхозница, расстреляна, г. Малоархангельск.

КОЛЕКИН
Петр Федорович,
1921 г. р., колхозник, расстрелян, Подгородненский с/с.

КОСТИН
Иван Лаврентьевич,
1888 г. р., колхозник, расстрелян, Ворошиловский с/с.

КОСТИНА
Анастасия Семеновна,
1901 г. р., колхозница, расстреляна, Ворошиловский с/с.

КОСТИНА
Анастасия Афанасьевна,
1927 г. р., колхозница, расстреляна, Ворошиловский с/с.

КОСТИНА
Евдокия Ивановна,
1901 г. р., колхозница, расстреляна, Ворошиловский с/с.

КОСТИНА
Мария Кирилловна,
1912 г. р., колхозница, расстреляна, Ворошиловский с/с.

КОСТИНА
Мария Васильевна,
1871 г. р., колхозница, расстреляна, Ворошиловский с/с.

КОСТИНА
Мария Григорьевна,
1900 г. р., колхозница, расстреляна, Ворошиловский с/с.

КОСТИНА
Пелагея Андреевна,
1938 г. р., ребенок, расстреляна, Ворошиловский с/с.

КРЫЛОВА
Валентина Ивановна,
ребенок, расстреляна, г. Малоархангельск.

КРЫЛОВА
Нина Ивановна,
ребенок, расстреляна, г. Малоархангельск.

КРЫЛОВА Ф.,
1913 г. р., колхозница, расстреляна, Ворошиловский с/с.

КУТУЗОВА
Матрена Ивановна,
1913 г. р., колхозница, убита после истязани, Легостаевский с/с.

КУТУЗОВА
Татьяна Алек.,
1926 г. р., колхозница, убита после истязани, Легостаевский с/с.

ЛАКТИОНОВ
Василий Алекс.,
колхозник, расстрелян, Ивановский с/с.

ЛЕБЕДЕВ
Михаил Сергеевич,
1927 г. р., колхозник, зарезан кинжалом в феврале 1943 г., Луковский с/с.

ЛЕВКОВИЧ
Капитолина Францевна,
колхозница, сожжена, г. Малоархангельск.

ЛЕВКОВИЧ
Мария Францевна,
колхозница, сожжена, г. Малоархангельск.

ЛЕГОСТАЕВ
Николай Петрович,
1912 г. р., учитель, кандидат в члены ВКП(б), расстрелян, Легостаевский с/с.

ЛЕОНОВ М. А.,
1916 г. р., колхозник, расстрелян, Дубовицкий с/с.

ЛУНИН
Егор Николаевич,
1877 г. р., колхозник, расстрелян, Ворошиловский с/с.

ЛУНИН
Иван В.,
1928 г. р., ученик, расстрелян, Ворошиловский с/с.

ЛУНИНА
Елена Иосифовна,
1852 г. р., расстреляна, Ворошиловский с/с.

ЛУНИНА
Мария Андреевна,
1908 г. р., колхозница, расстреляна, Ворошиловский с/с.

ЛЬВОВ
Василий Никитович,
колхозник, задушен, г. Малоархангельск.

МАКАРЫЧЕВ
Александр Егорович,
колхозник, повешен, Дубовицкий с/с.

МАЛЫГИН
Александр Тимофеевич,
1893 г. р., колхозник, расстрелян, Ивановский с/с.

МАЛЫГИН
Тимофей Федорович,
1893 г. р., колхозник, повешен в 1943 г., Ивановский с/с.

МАЛЫГИНА
Марфа Ивановна,
1898 г. р., колхозница, расстреляна в 1943 г., Ивановский с/с.

МАРКУШЕВИЧ,
колхозник, сожжен в 1943 г., г. Малоархангельск.

МЕЛЬНИКОВ
А. Андреевич,
1890 г. р., председатель колхоза, расстрелян в феврале 1943 г., Гнилоплотский с/с.

МЕЛЬНИКОВ
Василий Дем.,
1886 г. р., пресед. с/с, расстрелян в феврале 1943 г., Подгородненский с/с.

МИШИН
Александр Николаевич,
1932 г. р., ученик, убит гранатой в феврале 1943 г., Дубовицкий с/с.

МИШИН
Алексей Федорович,
1879 г. р., колхозник, застрелен в 1943 г., Дубовицкий с/с.

МОИСЕЕВ,
расстрелян, г. Малоархангельск.

МЯГКОВ
Виктор Тихонович,
1926 г. р., ученик, расстрелян 16 февраля 1943 г., Ивановский с/с.

МЯГКОВ
Тихон Тимофеевич,
1896 г. р., расстрелян 2 декабря 1941 г., Ивановский с/с.

НЕБЫТОВ М.,
1893 г. р., колхозник, расстрелян, Ворошиловский с/с.
Новиков Алексей Иванович, расстрелян, Ивановский с/с.

НОВИКОВ
Семен М.,
1897 г. р., расстрелян, Дубовицкий с/с.

НОВИКОВ,
расстрелян, г. Малоархангельск.

ПАНАРИНА
Анна Егоровна,
1913 г. р., колхозница, убита, Луковский с/с.

ПАНАРИНА
Софья Кузьминична,
1888 г. р., колхозница, убита, Луковский с/с.

ПАНОВ А. Д.,
колхозник, расстрелян, г. Малоархангельск.

ПЕХТЕРЕВ П. Б.,
1909 г. р., колхозник, расстрелян, Каменский с/с.

ПЕХТЕРЕВ
Семен Васильевич,
1907 г. р., колхозник, расстрелян, Подгородненский с/с.

ПЕХТЕРЕВА
Вера Николаевна,
1883 г. р., колхозница, расстреляна, Подгородненский с/с.

ПОЛЯКОВ
Алексей Павлович,
1926 г. р., колхозник, расстрелян в феврале 1943 г., Подгородненский с/с.

ПОЛЯКОВ
Анатолий Павлович,
1943 г. р., ребенок 4 месяца, расстрелян в феврале 1943 г., Подгородненский с/с.

ПОЛЯКОВ
Михаил Павлович,
1940 г. р., ребенок, расстрелян в феврале 1943 г., Подгородненский с/с.

ПОЛЯКОВА
Анна Павловна,
1888 г. р., колхозница, расстреляна в феврале 1943 г., Подгородненский с/с.

ПОЛЯКОВА
Екатерина Павловна,
1929 г. р., ученица, расстреляна в феврале 1943 г., Подгородненский с/с.

ПОЛЯКОВА
Елена,
1908 г. р., колхозница, расстреляна в феврале 1943 г., Подгородненский с/с.

ПОЛЯКОВА
Мария Павловна,
1934 г. р., ученица, расстреляна в феврале 1943 г., Подгородненский с/с.

ПОНЯЕВ
Александр Афанасьевич,
1933 г. р., ученик, расстрелян, Подгородненский с/с.

ПОПОВ,
член ВКП(б), расстрелян, Малоархангельский р-н.

ПЫХТИН
Афанасий Григорьевич,
1907 г. р., колхозник, расстрелян в феврале 1943 г., Легостаевский с/с.

РОМАНОВ А. Е.,
1873 г. р., расстрелян в феврале 1943 г., Подгородненский с/с, д. Саловка.

РОМАНОВ
Алек. Мир.,
1878 г. р., колхозник, расстрелян, Подгородненский с/с.

САВИН Г. К.,
1891 г. р., колхозник, расстрелян, Ворошиловский с/с.

САВИЧЕВ
Яков Семенович,
председатель с/с, расстрелян в феврале 1943 г., Советский с/с.

СВИНКОВ
Иван Павлович,
1908 г. р., председатель колхоза, расстрелян, Архаровский с/с.

СЕЛИВЕРСТОВ
Иван Петрович,
колхозник, расстрелян, Дубовицкий с/с.

СКАРЕНИН
Леонид Андреевич,
колхозник, расстрелян, Ивановский с/с.

СОБИН
Лаврентий Иванович,
1922 г. р., колхозник, расстрелян, Ворошиловский с/с.

СТЕПАНОВ
Василий Семенович,
1915 г. р., колхозник, расстрелян, Подгородненский с/с.

СТРЕЛЬЦОВ П. С.,
1925 г. р., колхозник, расстрелян, Ворошиловский с/с.

СУХАНОВ А.,
колхозник, расстрелян, г. Малоархангельск.

ТЕТЕРЕВ
Иван Васильевич,
1917 г. р., колхозник, расстрелян, Подгородненский с/с.

ТИТОВ
Николай Иванович,
1922 г. р., колхозник, расстрелян, Ворошиловский с/с.

ФРОЛОВ
Павел Иванович,
1925 г. р., колхозник, убит гранатой в феврале 1943 г., Луковский с/с.

ХАЗОВ
Николай Семенович,
член ВКП(б), политрук МТС, расстрелян в феврале 1943 г., Советский с/с.

ХАРИТОНОВ
Алексей А.,
1927 г. р., ученик, зарезан кинжалом в феврале 1943 г., Луковский с/с.

ЦЕДЕЛИНКОВ
Алексей,
ученик, расстрелян в феврале 1943 г., Ленинский с/с.

ЦЕДЕЛИНКОВА
Елена Гр.,
колхозница, расстреляна в феврале 1943 г., Ленинский с/с.

ШАЛИМОВ
Григорий Михайлович,
1894 г. р., колхозник, расстрелян в 1943 г., Ивановский с/с.

ШАЛИМОВ
Семен Андреевич,
1878 г. р., колхозник, расстрелян в 1943 г., Ивановский с/с.

ШЕНИКОВ П. Н.,
1859 г. р., расстрелян, Каменский с/с.

ШЕНИКОВ
Петр Ал.,
1918 г. р., колхозник, расстрелян, Каменский с/с.

ШУБИНА
Антонина П.,
1937 г. р., ребенок, расстреляна, Ворошиловский с/с.

Моховской район

АГОШКОВ (АГАШКИН)
Иван Осипович,
1873 г. р., колхозник, расстрелян 27 декабря 1941 г., Новодмитровский с/с, пос. Красная Звезда.

АЗАРОВ
Михаил Иванович,
1925 г. р., ученик, застрелен 25 февраля 1942 г., Ломовский с/с, д. Лемешовка.

АЛЕКСАНДРОВ
Федор Федорович,
1941 г. р., ребенок, расстрелян 1 июля 1943 г., Золотаревский с/с, д. Золотарево.

АЛЕНИЧЕВ
Иван Григорьевич,
1892 г. р., ветфельшер, расстрелян, Бортновский с/с, пос. Бортновский.

АРЕШИН
Гавриил Фролович,
1892 г. р., колхозник, расстрелян 5 февраля 1942 г., Новодмитровский с/с, пос. Красная Звезда.

АСТАХОВ
Иван Игнатьевич,
1887 г. р., колхозник, расстрелян в январе 1942 г., Плаутинский с/с, д. Кукуевка.

АСТАХОВ
Яков Сергеевич,
1897 г. р., колхозник, расстрелян 23 января 1942 г., Троицкий с/с, д. Цветынь.

АФАНАСЬЕВ
Василий Васильевич,
1906 г. р., директор МТС, расстрелян 4 ноября 1941 г., Золотаревский с/с, д. Золотарево.

АФОНИН
Егор Васильевич,
1902 г. р., секретарь с/с, расстрелян 15 января 1942 г., Протасовский с/с, д. Добрая Вода.

БАЛАКИН
Василий Алексеевич,
1904 г. р., член ВКП(б), колхозник, расстрелян 23 января 1942 г., Протасовский с/с, д. Добрая Вода.

БАЛАКИН
Егор Константинович,
1920 г. р., колхозник, расстрелян 23 января 1942 г., Троицкий с/с, д. Цветынь.

БАУЛИН (ВАУЛИН) Я. Е.,
1904 г. р., колхозник, расстрелян 8 ноября 1941 г., Михайловский с/с, д. Михайловка.

БОГУСЛАВСКИЙ
Василий Васильевич,
1867 г. р., учитель, зарезан кинжалом в июле 1943 г., Новодмитровский с/с, с. Новодмитровка.

БУРЫКИН
Дмитрий Иосифович,
1880 г. р., колхозник, повешен 18 марта 1942 г., Михайловский с/с, д. Александровка.

ГАВРИЛИН
Ксенофонт Петрович,
1899 г. р., колхозник, расстрелян 7 ноября 1942 г., Михайловский с/с, д. Михайловка.

ГЕРАСИМОВ
Владимир Иванович,
1912 г. р., колхозник, расстрелян 8 ноября 1942 г., Михайловский с/с, д. Михайловка.

ГОЛДАЕВ
Федор Леонтьевич,
1890 г. р., колхозник, повешен 6 февраля 1942 г., Бортновский с/с, с. Бортное.

ГОЛОВАСТОВ
Алексей Алексеевич,
1913 г. р., тракторист, расстрелян 4 ноября 1941 г., Золотаревский с/с, с. Золотарево.

ДМИТРИЕВ
Петр Захарович,
1899 г. р., колхозник, расстрелян, Протасовский с/с, пос. Красная Звезда.

ЕРОХИН
Василий Николаевич,
1903 г. р., зав. ссыпн. пунктом, расстрелян 21 января 1942 г., Протасовский с/с, д. Круглица.

ЖЕМАКОВ П. Ф.,
1918 г. р., колхозник, расстрелян 8 ноября 1941 г., Михайловский с/с, д. Михайловка.

ЖУРАВЛЕВА
Таисия Михайловна,
1892 г. р., колхозница, расстреляна, Протасовский с/с, пос. Садовый.

ЗАХАРОВ
Андрей Федорович,
1912 г. р., колхозник, расстрелян 7 ноября 1942 г., Прилепский с/с.

ИОНОВ
Михаил Матвеевич,
1913 г. р., колхозник, расстрелян 15 января 1942 г., Прилепский с/с, д. Победное.

КОНЯЕВ
Дмитрий Иванович,
1918 г. р., военрук, расстрелян 23 января 1942 г., Протасовский с/с, д. В. Лужна.

КОРОЛЕВ
Иван Сергеевич,
1922 г. р., колхозник, расстрелян 23 января 1942 г., Троицкий с/с, д. Кишкино.

КУДИНОВ
Андрей Григорьевич,
1900 г. р., колхозник, расстрелян 22 ноября 1941 г., Прилепский с/с, д. Подмаслово.

ЛЕОНОВ
Владимир Константинович,
1910 г. р., колхозник, повешен 7 ноября 1941 г., Михайловский с/с, д. Михайловка.

ЛЕОНОВ
Михаил Васильевич,
член ВКП(б), расстрелян в 1941 г., Моховской р-н.

ЛОМАКИН
Иван Петрович,
колхозник, расстрелян в октябре 1941 г., Прилепский с/с, пос. Восход.

ЛОМАКИН (ЛАЛАКИН)
Матвей Петрович,
1888 г. р., колхозник, зарезан кинжалом 16 декабря 1941 г., Прилепский с/с.

МАРКИН
Николай Иванович,
1909 г. р., член ВКП(б), председатель с/с, расстрелян 15 марта 1942 г., Прилепский с/с.

МАРТЫНОВА
Евдокия Лукьяновна,
1875 г. р., колхозница, расстреляна 21 декабря 1941 г., Золотаревский с/с, д. Золотарево.

МАСЛАКОВ
Иван Петрович,
член ВКП(б), расстрелян в 1941 г., Моховской р-н.

МЕЛЕХИН
Илья Григорьевич,
1910 г. р., бухгалтер, расстрелян 8 ноября 1941 г., Михайловский с/с, д. Михайловка.

МИРОНОВ
Михаил Филиппович,
1900 г. р., колхозник, расстрелян 8 ноября 1942 г., Михайловский с/с, д. Михайловка.

МИРОНОВ
Михаил Яковлевич,
1910 г. р., колхозник, расстрелян 8 ноября 1942 г., Михайловский с/с, д. Михайловка.

НЕИЗВЕСТНЫЕ,
104 чел., граждане, расстреляны в ноябре 1941 г., Моховской с/с, д. Ржаное.

НЕИЗВЕСТНЫЕ,
17 чел., граждане, расстреляны в январе 1942 г., Долговский с/с, д. Шишкина.

НЕИЗВЕСТНЫЕ,
17 чел., граждане, расстреляны в феврале 1942 г., Бортновский с/с, д. Бортняков.

НЕИЗВЕСТНЫЕ,
2 чел., военнопленные, расстреляны в 1942 г., Прилепский с/с, д. Победное.

НЕИЗВЕСТНЫЕ,
4 чел., граждане, расстреляны в марте 1942 г., Ломовецуий с/с, д. Верхние Ожимки.

НЕИЗВЕСТНЫЕ,
5 чел., военнопленные, расстреляны в 1942 г., Долговский с/с, д. Долгое.

НЕИЗВЕСТНЫЕ,
5 чел., партизаны, повешены 6 февраля 1942 г., Бортновский с/с, с. Бортное.

НЕИЗВЕСТНЫЕ,
55 чел. от 1 года до 75 лет, граждане, расстреляны 20 декабря 1942 г., Бородиновский с/с, д. Александровка.

НЕИЗВЕСТНЫЕ,
9 чел., граждане, расстреляны 23 января 1942 г., Троицкий с/с, с. Троицкое.

НИКИШИН
Даниил Петрович,
1886 г. р., колхозник, повешен 6 февраля 1942 г., Бортновский с/с, с. Бортное.

НИКИШИН
Михаил Петрович,
1897 г. р., колхозник, повешен 6 февраля 1942 г., Бортновский с/с, с. Бортное.

НИКИШИН
Федор Петрович,
1885 г. р., колхозник, повешен 6 февраля 1942 г., Бортновский с/с, с. Бортное.

ОРЕШИН
Гавриил Фролович,
1881 г. р., колхозник, застрелен 5 декабря 1942 г., Новодмитровский с/с, пос. Кр. Заря.

ПАВЛОВ
Кузьма Павлович,
1921 г. р., колхозник, повешен 6 февраля 1942 г., Бортновский с/с, с. Бортное.

ПАНКРАТОВА
Софья Тимофеевна,
1914 г. р., колхозница, повешена 11 февраля 1942 г., Долговский с/с, д. Мишково.

ПЕТРУХИНА
Анна Захаровна,
1892 г. р., колхозница, расстреляна 1 марта 1942 г., Протасовский с/с, пос. Садовый.

ПИТИНОВ
Егор Прокофьевич,
член ВКП(б), расстрелян в 1941 г., Моховской р-н.

РЯБОВ (РЯБЫХ)
Дмитрий Иванович,
1906 г. р., колхозник, расстрелян 8 ноября 1941 г., Михайловский с/с, д. Михайловка.

САМОХИН
Андрей Ильич,
1876 г. р., колхозник, расстрелян 23 января 1942 г., Протасовский с/с, д. Цветынь.

САМОХИН
Григорий Никифорович,
1913 г. р., колхозник, повешен 15 февраля 1942 г., Ломовский с/с, д. Голдаево.

САМОХИН
Илья Никифорович,
1914 г. р., колхозник, повешен 5 февраля 1942 г., Ломовский с/с, д. М. Быстрое.

СЕМЕНОВ В. И.,
1912 г. р., колхозник, расстрелян 8 ноября 1941 г., Михайловский с/с, д. Собакино.

СОМОВ
***Михаил* Никитович (Николаевич),**
1889 г. р., член ВКП(б), колхозник, повешен 6 февраля 1942 г., Бортновский с/с, с. Бортное.

СОМОВ (СОТОВ)
Иван Андреевич,
1910 г. р., тракторист, расстрелян 8 ноября 1942 г., Михайловский с/с, д. Михайловка.

СОРОКИН
Иван Михайлович,
1899 г. р., председатель колхоза, расстрелян 11 февраля 1942 г., Долговский с/с.

СЫЧЕВ
Григорий Матвеевич,
1900 г. р., колхозник, расстрелян 23 января 1942 г., Троицкий с/с, с. Троицкое.

ТРЕТЬЯКОВ
Василий Георгиевич (Григорьевич),
1916 г. р., учитель, повешен 6 февраля 1942 г., Бортновский с/с, пос. Воскресенский.

ФОКИН
Алексей Федорович,
1925 г. р., бригадир, повешен 21 января 1942 г., Салтыковский с/с, д. Хомуты.

ЧИРКОВ
Егор Петрович,
1924 г. р., колхозник, расстрелян 11 февраля 1943 г., Нижнезалегощенский с/с, д. Долгая.

ЧУРИН
Иван Семенович,
1914 г. р., колхозник, повешен 14 апреля 1942 г., Щербовский с/с, д. Щербово.

ШАХОВ
Дмитрий Иванович,
1873 г. р., колхозник, расстрелян 21 декабря 1941 г., Золотаревский с/с, д. Новоселово.

ШАХОВ
Сергей Афанасьевич,
1912 г. р., колхозник, расстрелян 21 декабря 1941 г., Золотаревский с/с, д. Новоселово.

ШИПУНОВ
Гавриил Матвеевич,
1888 г. р., председатель колхоза, расстрелян 1 марта 1942 г., Салтыковский с/с, д. Агеевка-1.

ШИПУНОВ
Яков Иванович,
1914 г. р., член ВКП(б), председатель с/с, расстрелян 1 марта 1942 г., Салтыковский с/с, д. Агеевка-1.

ЩЕБОТИНОВ
Андрей Семенович,
член ВКП(б), расстрелян в 1941 г., Моховской р-н.

ЩЕРБАКОВ
Алексей Михайлович (Максимович),
1893 г. р., член ВКП(б), зав. магазином, повешен 15 января 1942 г., Лошаковский с/с, д. Новоалександровка.

ЩЕРБАКОВ
Василий Тимофеевич,
1900 г. р., председатель колхоза, расстрелян 23 января 1942 г., Лошаковский с/с, д. Новоалександровка.

ЩЕРБАКОВ
Василий Алексеевич,
1924 г. р., колхозник, повешен 18 января 1942 г., Лошаковский с/с, д. Новоалександровка.

Мценский район

АЛЕКСЕЕВ
Александр Иванович,
1910 г. р., колхозник, расстрелян в феврале 1942 г., Троснянский с/с, д. Мелынь.

АНАШКИН
Владимир Николаевич,
1938 г. р., ребенок, расстрелян в феврале 1942 г., Троснянский с/с, д. Красный Поселок.

АНАШКИН
Игнат Николаевич,
1872 г. р., колхозник, расстрелян в феврале 1942 г., Троснянский с/с, д. Красный Поселок.

АНАШКИН
Михаил Николаевич,
1934 г. р., ученик, расстрелян в феврале 1942 г., Троснянский с/с, д. Красный Поселок.

АНАШКИНА
Мария Афанасьевна,
1907 г. р., колхозница, расстреляна в феврале 1942 г., Троснянский с/с, д. Красный Поселок.

АНАШКИНА
Наталья Николаевна,
1932 г. р., ученица, расстреляна в феврале 1942 г., Троснянский с/с, д. Красный Поселок.

АНЕНКОВА
Евдокия Петровна,
1910 г. р., колхозница, расстреляна в феврале 1942 г., Троснянский с/с, д. Мелынь.

АРТЕМОВ
Иван Григорьевич,
1887 г. р., член ВКП(б), председатель сельсовета, умер после пыток 21 июля 1942 г., Отрадинский с/с, д. Кикино.

БАВИН
Василий Герасимович,
член ВКП(б), расстрелян в 1941 г., Мценский р-н.

БЕСОВА
Валентина,
1938 г. р., ребенок, заморожена в январе 1942 г., г. Мценск.

БЫКОВА
Анастасия Семеновна,
1899 г. р., колхозница, расстреляна в феврале 1942 г., Стрелецкий с/с, сл. Стрелецкая.

ГОДУНОВ (ГОЛУНОВ)
Сергей Сергеевич,
1931 г. р., ученик, расстрелян в феврале 1942 г., г. Мценск.

ГОЛУНОВ (ГОДУНОВ)
Сергей Васильевич,
1883 г. р., рабочий, расстрелян в феврале 1942 г., г. Мценск.

ГОРБАТЕНКО
Екатерина Матвеевна,
1914 г. р., член ВКП(б), председседатель с/с, расстреляна в апреле 1942 г., Воинский с/с, д. Первый Воин.

ГОРОХОВ
Александр Петрович,
член ВКП(б), расстрелян в 1941 г., Мценский р-н.

ГРОМОВА
Екатерина Спиридоновна,
член ВКП(б), колхозница, расстреляна в апреле 1942 г., Воинский с/с, с. Сергиевка.

ЗАБОЛОВ
Григорий Васильевич,
член ВКП(б), расстрелян в 1941 г., Мценский р-н.

ЗАНИНА
Мария Андреевна,
1888 г. р., домохозяйка, расстреляна в феврале 1942 г., г. Мценск.

ЗАХАРОВ
Иван Егорович,
1908 г. р., колхозник, расстрелян в январе 1942 г., Стрелецкий с/с, д. Хомутово.

ЗАХАРОВ
Сергей Афанасьевич,
1925 г. р., колхозник, расстрелян в январе 1942 г., Стрелецкий с/с, пос. Затишье.

ЗАХАРОВА
Наталья Михеевна,
1888 г. р., колхозница, расстреляна в январе 1942 г., Стрелецкий с/с, д. Хомутово.

ЗОЛОТУХИНА
Мария Дмитриевна,
1920 г. р., колхозница, расстреляна в феврале 1942 г., Троснянский с/с, д. Бариново.

ИЗОТОВ
Николай Николаевич,
1934 г. р., ребенок, расстрелян в феврале 1942 г., Троснянский с/с, д. Красный Поселок.

ИЗОТОВА
Анна Николаевна,
1932 г. р., колхозница, расстреляна в феврале 1942 г., Троснянский с/с, д. Красный Поселок.

КАЗАКОВ,
1941 г. р., ребенок 9 месяцев, расстрелян в июле 1942 г., Подбелевский с/с, д. Нижние Прилепы.

КАЗАКОВА
Надежда Александровна,
1914 г. р., учительница, расстреляна в июле 1942 г., Подбелевский с/с, д. Нижние Прилепы.

КОЗЫРЕВ
Сергей Павлович,
1895 г. р., колхозник, расстрелян в феврале 1942 г., Подбелевский с/с, д. Нижние Прилепы.

КОЗЫРЕВ
Федор Никитович,
1917 г. р., колхозник, расстрелян в феврале 1942 г., Подбелевский с/с, д. Нижние Прилепы.

КОРОЛЕВ
Дмитрий Матвеевич,
1889 г. р., колхозник, расстрелян в январе 1942 г., Стрелецкий с/с, д. Хомутово.

КОРОЛЕВ
Федор Константинович,
1885 г. р., колхозник, расстрелян в ноябре 1941 г., Подбелевский с/с, д. Алешня.

КРАСОВ
Алексей Лукич,
1909 г. р., член ВКП(б), председатель с/с, повешен 18 января 1942 г., Троснянский с/с, д. Мелынь.

КРАСОВ
Афанасий Григорьевич,
1892 г. р., колхозник, расстрелян 15 февраля 1942 г., Троснянский с/с, д. Бараново.

ЛАРИНА
Елизавета Владимировна,
1918 г. р., колхозница, расстреляна в январе 1942 г., Стрелецкий с/с, д. Хомутово.

ЛОШАКОВ
Афанасий Ильич,
1922 г. р., колхозник, расстрелян в феврале 1942 г., Стрелецкий с/с, сл. Стрелецкая.

МЕЛЬНИКОВ
Иван Федорович,
колхозник, расстрелян в ноябре 1941 г., Альябьевский с/с, д. Алябьево.

МИНАЕВ
Александр Иванович,
член ВКП(б), расстрелян в 1941 г., Мценский р-н.

НЕИЗВЕСТНАЯ,
девочка 6 лет, 1936 г. р., ребенок, задушена и застреляна в феврале 1942 г., г. Мценск, ул. Ленина.

НЕИЗВЕСТНАЯ,
гражданка, застрелена 30 января 1941 г., г. Мценск, ул. Дорожная.

НЕИЗВЕСТНАЯ,
гражданка, застрелена в декабре 1941 г., г. Мценск, у моста на р. Зуша.

НЕИЗВЕСТНЫЕ,
11 человек, колхозники, сожжены 11 августа 1942 г., Черемошенский с/с, д. Суббочево.

НЕИЗВЕСТНЫЕ,
15 чел., дети, расстреляны 19 января 1942 г., д. Головлево.

НЕИЗВЕСТНЫЕ,
20 чел., дети, заморожены 12 января 1942 г., г. Мценск, средняя школа на ул. Ленина.

НЕКРАСОВ
Василий Панкратович,
член ВКП(б), расстрелян в 1941 г., с. Каменка.

ОЗЕРОВ
Александр Васильевич,
1892 г. р., колхозник, расстрелян в июле 1942 г., Стрелецкий с/с, сл. Стрелецкая.

ОЗЕРОВА
Анна Семеновна,
1897 г. р., колхозница, расстреляна в феврале 1942 г., Стрелецкий с/с, сл. Стрелецкая.

ПАНКОВ,
1923 г. р., гражданин, повешен в ноябре 1941 г., г. Мценск, горсад.

ПЕТЛИНА
Тамара Ивановна,
1938 г. р., ребенок, расстреляна в феврале 1942 г., Троснянский с/с, д. Мелынь.

ПЕТРОВА
Нина Ивановна,
1923 г. р., учительница, застрелена в феврале 1942 г., г. Мценск, ул. Ленина.

ПЕТРОВА
Нина, гражданка,
расстреляна в 1943 г., г. Мценск.

ПЕТРОВА
Ольга Ивановна,
1912 г. р., домохозяйка, сожжена в декабре 1941 г., г. Мценск.

ПОЛОВЦЕВ
Андрей Иванович,
1882 г. р., колхозник, сожжен в январе 1942 г., Стрелецкий с/с, пос. Затишье.

ПОЛОВЦЕВА
Наталья Петровна,
1884 г. р., колхозница, расстреляна в марте 1942 г., Стрелецкий с/с, д. Хомутово.

САВЕЛЬЕВ
Иосиф (Осип) Демьянович,
1886 г. р., колхозник, расстрелян в феврале 1942 г., Подбелевский с/с, д. Нижние Прилепы.

САВЕНКОВ
Лукьян,
железнодорожник, умер от пыток в январе 1942 г., Воинский с/с, с. Сергиевское.

СЕРЕГИН
Фрол Кузьмич,
член ВКП(б), расстрелян в 1941 г., Мценский р-н.

СИДОРОВ
Алексей Дементьевич,
1890 г. р., колхозник, расстрелян в январе 1942 г., Стрелецкий с/с, пос. Затишье.

СТАРЫХ
Алексей Иванович,
1912 г. р., колхозник, расстрелян в феврале 1942 г., Стрелецкий с/с, сл. Стрелецкая.

СТЕФАНОВ
Павел Трофимович,
1924 г. р., ученик, повешен 16 ноября 1941 г., г. Мценск.

СУРИН
Иван Федорович,
член ВКП(б), расстрелян в 1941 г., Мценский р-н.

СУТУЛОВА
Улита Прохоровна,
1882 г. р., колхозница, расстреляна в феврале 1942 г., Троснянский с/с, д. Красный Поселок.

ТИХОНОВА
Варвара Андреевна,
член ВКП(б), расстреляна в 1941 г., Мценский р-н.

ТОРСУКОВ
Анатолий Васильевич,
1926 г. р., колхозник, расстрелян в феврале 1942 г., Троснянский с/с, д. Мелынь.

ТОРСУКОВ
Николай Васильевич,
1918 г. р., колхозник, расстрелян в феврале 1942 г., Троснянский с/с, д. Мелынь.

ТРИХАЧЕВ
Борис Алексеевич,
1938 г. р., ребенок, сожжен в декабре 1941 г., г. Мценск, ул. Ленина, д. 92.

ТРИХАЧЕВ
Виталий Алексеевич,
1931 г. р., ученик, сожжен в декабре 1941 г., г. Мценск, ул. Ленина, д. 92.

ТРИХАЧЕВА
Олимпиада Михайловна,
1909 г. р., домохозяйка, сожжена в декабре 1941 г., г. Мценск, ул. Ленина, д. 92.

ЮДИН
Александр Федорович,
колхозник, расстрелян в 1941 г., Подмокринский с/с, д. Головлево.

Никольский район

АВЕРКИЕВ
Дмитрий Петрович,
1919 г. р., колхозник, расстрелян 17 декабря 1941 г., Вязо-Дубровский с/с.

АНТИПОВ
Платон Никитович,
1879 г. р., колхозник, расстрелян 2 июля 1942 г., Барановский с/с, с. Бараново.

БАЧУРИН
Егор Ильич,
1911 г. р., председатель с/совет, расстрелян 17 декабря 1941 г., Вязо-Дубровский с/с.

БЕЛЯЕВ
Дмитрий Васильевич,
1909 г. р., председатель колхоза, расстрелян 26 ноября 1941 г., Троицкий с/с, с. Троицкое.

ВАРНАВСКИЙ
Александр Петрович,
1928 г. р., колхозник, расстрелян 30 июня 1942 г., Вахновский с/с, д. Редькино.

ГОЛДАЕВА
Нина Никифоровна,
1930 г. р., ученица, расстреляна 30 марта 1942 г., Ревякинский с/с.

ДЕМИДОВ
Дмитрий Иванович,
1878 г. р., колхозник, расстрелян 30 марта 1942 г., Ревякинский с/с.

ДЕМИДОВ
Иван Степанович,
1914 г. р., колхозник, расстрелян 24 декабря 1941 г., Ревякинский с/с.

КУЗЬМИН
Егор Иванович,
1903 г. р., колхозник, расстрелян 1 декабря 1941 г., Никольский с/с, с. Никольское.

КУПАВЫХ
Михаил Павлович,
1911 г. р., колхозник, расстрелян 17 декабря 1941 г., Вязово-Дубровский с/с.

ЛЕБЕДЕВ
Семен Митрофанович,
1914 г. р., председатель с/с, расстрелян 25 ноября 1941 г., Никольский с/с, д. Пожидаевка.

ЛЕВШАКОВ
Сергей Федорович,
1867 г. р., колхозник, расстрелян 5 июля 1942 г., Екатериновский.

МАМАЕНКОВ
Илья Тимофеевич,
1906 г. р., рабочий, расстрелян 6 декабря 1941 г., Никольский с/с.

МЕДВЕДЕВ
Иван Андриянович,
1921 г. р., колхозник, расстрелян 27 ноября 1941 г., Навесненский с/с.

НЕИЗВЕСТНАЯ,
1937 г. р., ребенок, расстреляна в феврале 1942 г., г. Мценск.

НЕИЗВЕСТНЫЕ,
3 чел., загонщики скота, расстреляны в ноябре 1941 г., Норовский с/с, пос. Гатищенский.

НЕИЗВЕСТНЫЕ,
4 чел., эвакуированные, расстреляны в ноябре 1941 г., Норовский с/с, пос. Гатищенский.

НЕИЗВЕСТНЫЕ,
4 чел., военнопленные, расстреляны 1 декабря 1941 г., Казанский с/с, с. Казанское.

НЕИЗВЕСТНЫЕ,
4 чел., военнопленные, расстреляны в июле 1942 г., Барановский с/с, с. Бараново.

НЕИЗВЕСТНЫЕ,
из г. Ливны 6 человек, граждане, расстреляны 12 декабря 1941 г., Екатериновский с/с, с. Екатериновка.

НЕИЗВЕСТНЫЕ,
тяжелораненные 2 чел., военнопленные, застрелены 30 июня 1942 г., Плешковский с/с, с. Введенское.

НЕИЗВЕСТНЫЙ,
военнопленный, застрелен 10 декабря 1941 г., Казанский с/с.

НЕИЗВЕСТНЫЙ,
военнопленный, расстрелян 4 декабря 1941 г., Казанский с/с, с. Казанское.

НЕИЗВЕСТНЫЙ,
разведчик-военнопленный, зарезан кинжалом в декабре 1941 г., Казанский с/с.

НЕИЗВЕСТНЫЙ,
из Курска, военнопленный, застрелен 10 декабря 1941 г., Никольский с/с.

НИКИТИНА
Акулина Семеновна,
1903 г. р., колхозница, расстреляна 3 июля 1942 г., Барановский с/с, с. Бараново.

ПЕРЕЯСЛАВЦЕВ
Захар Кузьмич,
1902 г. р., колхозник, расстрелян 2 июля 1942 г., Барановский с/с, с. Бараново.

РЕВЯКИН
Алексей Семенович,
1873 г. р., колхозник, расстрелян 2 июля 1942 г., Барановский с/с, с. Бараново.

РОВЕНСКИЙ
Анатолий Ильич,
1926 г. р., колхозник, расстрелян 2 декабря 1941 г., Пешковский с/с, с. Введенское.

САВЕНКОВ
Федор Егорович,
1928 г. р., колхозник, расстрелян 30 марта 1942 г., Ревякинский с/с.

СИДЕЛЬНИК
Григорий Харитонович,
1914 г. р., колхозник, расстрелян 24 декабря 1941 г., Ревякинский с/с.

СМАГИН
Егор Афанасьевич,
1905 г. р., рабочий, расстрелян 6 декабря 1941 г., Никольский с/с.

Новодеревеньковский район

АВДЕЕВ
Николай Тимофеевич,
1923 г. р., колхозница, расстреляна 22 декабря 1941 г., Суровский с/с, д. Воздвиженка.

АЛДОХИН
Дмитрий Филиппович,
1895 г. р., колхозник, расстрелян 21 декабря 1941 г., Моховской с/с, д. Карнади.

АЛДОХИНА
Мария Дмитриевна,
1923 г. р., колхозница, сожжена 21 декабря 1941 г., Моховской с/с, д. Карнади.

АНОХИН
Семен Матвеевич,
1922 г. р., колхозник, расстрелян 22 декабря 1941 г., Суровский с/с, д. Воздвиженка.

АХРОМЕШИН
Дмитрий Леонтьевич,
1871 г. р., сожжен 19 декабря 1941 г., Моховской с/с, д. Бурдуковка.

АХРОМЕШИНА
Александра Николаевна,
1941 г. р., ребенок, сожжена 19 декабря 1941 г., Моховской с/с, д. Бурдуковка.

АХРОМЕШИНА
Анна Павловна,
1916 г. р., колхозница, сожжена 19 декабря 1941 г., Моховской с/с, д. Бурдуковка.

ВОЛЬНИКОВ
Дмитрий Ефимович,
1922 г. р., ученик, расстрелян 20 октября 1941 г., Моховской с/с, д. Агибалово.

ГАДАЛОВ,
1924 г. р., ученик, расстрелян 18 декабря 1941 г., Суровский с/с, пос. Шатилово.

ГАДАЛОВА,
1861 г. р., заморожена 18 декабря 1941 г., Суровский с/с, пос. Шатилово.

ГРИГОРЬЕВ
Василий Тимофеевич,
1879 г. р., колхозник, сожжен 19 декабря 1941 г., Моховской с/с, д. Бурдуковка.

ЗИНОВКИНА
Матрена Семеновна,
учительница, подорвалась на мине 30 декабря 1941 г., Судбищенский с/с, д. Журавлиновка.

КОРОЛЕВА
Анна Арсентьевна,
1926 г. р., колхозница, умерла от ран в декабре 1941 г., Моховской с/с, д. Бурдуковка.

КОТОВА
Анисья Леонидовна,
1880 г. р., колхозница, сожжена 22 декабря 1941 г., Мамоновский с/с, д. Малая Мамоновка.

МАКАРОВ
Кузьма Михайлович,
колхозник, расстрелян 21 ноября 1941 г., Суровский с/с, д. Кулеши.

МАРЕЙЧЕВА
Ксения Осиповна,
1916 г. р., колхозница, умерла от ран в декабре 1941 г., Моховской с/с, д. Твердуновка.

МЕЛЬНИКОВ
Иван Михайлович,
1926 г. р., ученик, сожжен 19 декабря 1941 г., Моховской с/с, д. Бурдуковка.

МЕЛЬНИКОВА
Екатерина Алексеевна,
1929 г. р., ученица, сожжена 19 декабря 1941 г., Моховской с/с, д. Бурдуковка.

НЕИЗВЕСТНЫЕ,
21 чел., разведчики, расстреляны, Суровский с/с, пос. Воздвиженский.

НЕИЗВЕСТНЫЕ,
3 чел., граждане, расстрелян 19 декабря 1941 г., Косаревский с/с, д. Бездонное.

НЕИЗВЕСТНЫЕ,
3 чел., военнопленные, расстрелян 19 ноября 1941 г., Суровский с/с, д. Воздвиженка.

НЕИЗВЕСТНЫЙ,
офицер, расстрелян 19 ноября 1941 г., Моховской с/с, д. Твердуновка.

НЕИЗВЕСТНЫЙ,
военнопленный, расстрелян 19 декабря 1941 г., Судбищенский с/с, д. Красная Нива.

ПОЛУХИНА
Татьяна Андреевна,
1918 г. р., колхозница, застрелена 22 декабря 1941 г., Косаревский с/с, д. Бездонное.

ПОПОВ
Архип Федорович,
1871 г. р., колхозник, сожжен 22 декабря 1941 г., Косаревский с/с, д. Гнидовка.

ПОТАРЕНКОВА
Анна Никитична,
колхозница, застрелена 20 декабря 1941 г., Моховской с/с, д. Красное.

СИМОНОВ
Григорий Тимофеевич,
1932 г. р., ученик, сожжен 22 декабря 1941 г., Косаревский с/с, д. Гнидовка.

СИМОНОВ
Олег Тимофеевич,
1935 г. р., ребенок, сожжен 22 декабря 1941 г., Косаревский с/с, д. Гнидовка.

СИМОНОВА
Анастасия Матвеевна,
1892 г. р., колхозница, сожжена 22 декабря 1941 г., Косаревский с/с, д. Гнидовка.

СИМОНОВА
Анна Тимофеевна,
1926 г. р., колхозница, сожжена 22 декабря 1941 г., Косаревский с/с, д. Гнидовка.

СИМОНОВА
Евдокия Тимофеевна,
1930 г. р., ученица, сожжена 22 декабря 1941 г., Косаревский с/с, с. Гнидовка.

СИМОНОВА
Евдокия Егоровна,
1940 г. р., ребенок, сожжена 22 декабря 1941 г., Косаревский с/с, с. Гнидовка.

СИМОНОВА
Пелагея Егоровна,
1936 г. р., ребенок, сожжена 22 декабря 1941 г., Косаревский с/с, д. Гнидовка.

СОЛОПОВ
Семен Михайлович,
1871 г. р., колхозник, сожжен 22 декабря 1941 г., Косаревский с/с, д. Гнидовка.

СУВОРОВ
Степан Прохорович,
колхозник, сожжен 22 декабря 1941 г., Косаревский с/с, с. Косарево.

ХРУСТАЛЕВА
Агафья Леоновна,
1891 г. р., колхозница, застрелена 20 декабря 1941 г., Моховской с/с, д. Красное.

ХРУСТАЛЕВА
Анисья,
1884 г. р., колхозница, сожжена 19 декабря 1941 г., Моховской с/с, д. Бурдуковка.

ЧУГУНИХИН
Василий Петрович,
член ВКП(б), расстрелян в 1941-1943, Новодеревеньковский р-н.

Новосильский район

АЗАРЕВ
Петр Андреевич,
1924 г. р., колхозник, расстрелян 21 декабря 1941 г., Глубковский с/с, д. Измайлово.

АЗАРОЧКИН
Иван Семенович,
1906 г. р., колхозник, сожжен 29 декабря 1941 г., Глубковский с/с, с. Чулково.

АНДРЕЕВ
Иван Иванович,
1909 г. р., колхозник, расстрелян 3 декабря 1941 г., Глубковский с/с, д. Измайлово.

АНКИН
Григорий Петрович,
1894 г. р., колхозник, расстрелян 18 декабря 1941 г., Прудовский с/с, д. Прудки.

АНКИНА
Евдокия Григорьевна,
1910 г. р., колхозница, расстреляна 18 декабря 1941 г., Прудовский с/с, д. Прудки.

АНТИПОВ
Иван Тихонович,
1936 г. р., ребенок, расстрелян 20 декабря 1941 г., Глубковский с/с, с. Глубки.

АНТИПОВ
Николай Тихонович,
1939 г. р., ребенок, расстрелян 20 декабря 1941 г., Глубковский с/с, с. Глубки.

АНТИПОВА
Акулина Ивановна,
1909 г. р., колхозница, расстреляна 20 декабря 1941 г., Глубковский с/с, с. Глубки.

АФОНИН
Иван Кузьмич,
1906 г. р., колхозник, сожжен 29 декабря 1941 г., Глубковский с/с, с. Чулково.

АФОНИН
Тимофей Ник.,
1894 г. р., колхозник, сожжен 29 декабря 1941 г., Глубковский с/с, с. Чулково.

БЕЛЯЕВА
Мария Дмитриевна,
1901 г. р., колхозница, умерла после пыток 25 декабря 1941 г., Вяжевский с/с, с. Задушное.

ГАВРИЛИН
Алексей Михайлович,
1912 г. р., колхозник, расстрелян 22 декабря 1941 г., Глубковский с/с, с. Городилово.

ГАВРИЛИН
Василий Алексеевич,
1925 г. р., колхозник, расстрелян 22 декабря 1941 г., Глубковский с/с, с. Городилово.

ГАВРИЛИН
Николай Андреевич,
1924 г. р., колхозник, расстрелян 22 декабря 1941 г., Глубковский с/с, с. Городилово.

ГАВРИЛИН
Николай Петрович,
1935 г. р., ребенок, расстрелян 22 декабря 1941 г., Глубковский с/с, с. Городилово.

ГАВРИЛИН
Николай Алексеевич,
1930 г. р., ученик, расстрелян 22 декабря 1941 г., Глубковский с/с, с. Городилово.

ГАВРИЛИН
Николай Константинович,
1912 г. р., колхозник, расстрелян 22 декабря 1941 г., Глубковский с/с, с. Городилово.

ГАВРИЛИН
Петр Михайлович,
1891 г. р., колхозник, расстрелян 22 декабря 1941 г., Глубковский с/с, с. Городилово.

ГАВРИЛИН
Сергей Петрович,
1931 г. р., ученик, расстрелян 22 декабря 1941 г., Глубковский с/с, с. Городилово.

ГАВРИЛИНА
Александра Михайловна,
1912 г. р., колхозница, расстрелян 22 декабря 1941 г., Глубковский с/с, с. Городилово.

ГАВРИЛИНА
Елена Прохоровна,
1891 г. р., колхозница, расстреляна 22 декабря 1941 г., Глубковский с/с, с. Городилово.

ГАВРИЛИНА
Ксения Константиновна,
1912 г. р., колхозница, расстреляна 22 декабря 1941 г., Глубковский с/с, с. Городилово.

ГРЫЗЛОВ
Николай Степанович,
1930 г. р., ученик, расстрелян 18 декабря 1942 г., Петушенский с/с, с. Петушки.

ГРЫЗЛОВ
Павел Степанович,
1925 г. р., колхозник, расстрелян 18 декабря 1942 г., Петушенский с/с, с. Петушки.

ГРЫЗЛОВА
Дарья Кузьминична,
колхозница, расстреляна 18 декабря 1942 г., Петушенский с/с, с. Петушки.

ДАВЫДОВ
Павел Моисеевич,
1908 г. р., колхозник, сожжен 29 декабря 1941 г., Глубковский с/с, с. Чулково.

ДЕМКИН
Дмитрий Михайлович,
1910 г. р., колхозник, расстрелян 24 декабря 1941 г., Прудовский с/с, д. Горенка.

ДЕМКИН
Егор Кузьмич,
1906 г. р., колхозник, расстрелян 24 декабря 1941 г., Прудовский с/с, д. Горенка.

ДЕМКИНА
Дарья Алексеевна,
1874 г. р., колхозница, расстреляна 24 декабря 1941 г., Прудовский с/с, д. Горенка.

ДОЛЖИКОВ
Ефим Тимофеевич,
1889 г. р., колхозник, повешен 22 декабря 1941 г., Петушенский с/с, с. Шейно.

ЗАМЫШЛЯЕВА
Агафья Кирилловна,
1868 г. р., колхозница, сожжена в декабре 1941 г., Петушенский с/с, с. Петушки.

ЗАХАРОВ
Алексей Иванович,
1882 г. р., колхозник, расстрелян 12 января 1942 г., Вяжевский с/с, с. Бедьково.

ЗАХАРОВ
Семен Иванович,
1882 г. р., колхозник, расстрелян 12 января 1942 г., Вяжевский с/с, с. Бедьково.

ИВАНОВ
Сергей Емельянович,
1918 г. р., колхозник, расстрелян 22 декабря 1941 г., Петушенский с/с, с. Шейно.

КОРОЛЕВА
Матрена Андреевна,
1882 г. р., колхозница, расстреляна 12 января 1942 г., Вяжевский с/с, с. Бедьково.

КРАСИН
Иван,
1925 г. р., колхозник, расстрелян в декабре 1941 г., Вяжевский с/с, с. Вяжи.

КУПРИЯНОВ
Павел Прокофьевич,
1880 г. р., колхозник, расстрелян 27 декабря 1941 г., Глубковский с/с, д. Прилепы.

КУПРИЯНОВ
Тихон Прокофьевич,
1886 г. р., колхозник, повешен 2 января 1942 г., Глубковский с/с, д. Прилепы.

ЛЕБЕДЕВА
Анастасия Матвеевна,
1874 г. р., колхозница, расстреляна 28 декабря 1941 г., Глубковский с/с, с. Задушное.

ЛИСИЧКИН
Василий Ильич,
1896 г. р., колхозник, расстрелян 27 декабря 1941 г., Глубковский с/с, д. Прилепы.

ЛИСИЧКИН
Тихон Иванович,
1875 г. р., колхозник, повешен 2 января 1942 г., Глубковский с/с, д. Прилепы.

ЛОМАКИН
Константин Алексеевич,
1913 г. р., колхозник, расстрелян в декабре 1941 г., Прудовский с/с, д. Лучики.

МАТЮШКИН
Константин Алекс.,
1923 г. р., колхозник, расстрелян 24 декабря 1941 г., Прудовский с/с, д. Лужки.

МАТЮШКИН
Павел Алекс.,
1886 г. р., колхозник, расстрелян 25 декабря 1941 г., Прудовский с/с, д. Мужиково.

МИРОНОВ
Николай Павлович,
1927 г. р., ученик, повешен 20 декабря 1941 г., Вяжевский с/с, с. Бедьково.

МУРЛЫКИН
Василий Иванович,
1890 г. р., колхозник, зарезан 27 декабря 1941 г., Петушенский с/с, д. Хутор.

НАЛИВКИН
Анатолий Иванович,
1935 г. р., ребенок, расстрелян 22 декабря 1941 г., Глубковский с/с, с. Городилово.

НАЛИВКИН
Степан Михайлович,
1911 г. р., колхозник, расстрелян 22 декабря 1941 г., Глубковский с/с, с. Городилово.

НАЛИВКИНА
Нина Ивановна,
1936 г. р., ребенок, расстреляна 22 декабря 1941 г., Глубковский с/с, с. Городилово.

НЕИЗВЕСТНЫЕ,
3 чел., медперсонал больницы, взорваны в 1942 г., Голунский с/с, с. Голунь.

ПАНЮШКИНА
Прасковья Семеновна,
1919 г. р., колхозница, застрелена 25 декабря 1941 г., Прудовский с/с, д. Мужиково.

ПЕЧНИКОВ
Василий Федорович,
1886 г. р., колхозник, расстрелян 12 января 1942 г., Вяжевский с/с, д. Бедьково.

ПОЛЯКОВ
Иван Иванович,
1925 г. р., колхозник, расстрелян 21 декабря 1941 г., Глубковский с/с, д. Измалковская Мельница.

ПРАСОЛОВА
Анна Ивановна,
1939 г. р., ребенок, замерзла в декабре 1941 г., Петушенский с/с, с. Голянка.

ПРАСОЛОВА
Соломонида Федоровна,
1914 г. р., колхозница, застрелена 25 декабря 1941 г., Петушенский с/с, д. Голянка.

ПРИЛЕПСКИЙ
Павел Федорович,
1906 г. р., колхозник, расстрелян 22 декабря 1941 г., Петушенский с/с, с. Шейно.

РОДИТЕЛЬСКИЙ
Дмитрий Капитонович,
1886 г. р., колхозник, расстрелян 3 декабря 1941 г., Глубковский с/с, д. Измалковская Мельница.

САВОСКИН
Сергей Никитович,
1929 г. р., ученик, расстрелян 21 декабря 1941 г., Бабонинский с/с, с. Шейно.

САВОЧКИН
Андрей Федорович,
1879 г. р., колхозник, расстрелян 12 января 1942 г., Вяжевский с/с, с. Бедьково.

САВОЧКИН
Сергей Никитович,
1929 г. р., ученик, расстрелян 18 декабря 1941 г., Бабонинский с/с, с. Шейно.

САМОХВАЛОВ
Константин Сергеевич,
1890 г. р., колхозник, застрелен 20 декабря 1941 г., Глубковский с/с, с. Глубки.

САМОХВАЛОВ
Сергей Константинович,
1925 г. р., колхозник, застрелен 20 декабря 1941 г., Глубковский с/с, с. Глубки.

СЕЛИФАНОВ
Анатолий Михайлович,
1925 г. р., колхозник, расстрелян 22 декабря 1941 г., Глубковский с/с, с. Городилово.

СЕЛИФАНОВА
Екатерина Михайловна,
1924 г. р., колхозница, расстреляна 22 декабря 1941 г., Глубковский с/с, с. Городилово.

СЕЛИФАНОВА
Ксения Михайловна,
1911 г. р., колхозница, расстреляна 22 декабря 1941 г., Глубковский с/с, с. Городилово.

СЕМЕНОВ
Николай Сергеевич,
1928 г. р., ученик, повешен 21 декабря 1941 г., Вяжевский с/с, с. Бедьково.

СЕМЕНОВ
Николай Филиппович,
1929 г. р., ученик, повешен 21 декабря 1941 г., Вяжевский с/с, с. Бедьково.

СЕМЕНОВА
Христина Ильинична,
1904 г. р., колхозница, расстреляна 12 января 1942 г. Глубковский с/с, с. Бедьково.

СИМОНОВА
Наталья Петровна,
1879 г. р., колхозница, умерла после пыток в ноябре 1941 г., Вяжевский с/с, п. Измайловская Мельница.

ТУЛУПОВА
Ольга Васильевна,
1915 г. р., колхозница, расстреляна 18 ноября 1942 г., Глубковский с/с, с. Глубки.

ФИЛИМОНОВ
Сергей Прокофьевич,
1923 г. р., колхозник, расстрелян 24 декабря 1941 г., Прудовский с/с, д. Горенка.

ЦАРЕВ
Петр Андреевич,
1924 г. р., колхозник, расстрелян 21 декабря 1941 г., Глубкинский с/с, д. Измайловская Мельница.

ЧЕРНОВА
Екатерина Петровна,
1913 г. р., колхозница, расстреляна 28 декабря 1941 г., Глубковский с/с, с. Задушное.

ЩУКИН
Герасим Емельянович,
1909 г. р., колхозник, расстрелян 22 декабря 1941 г., Бабонинский с/с, с. Шейно.

город Орел

АЛЕКСАНДРОВ
Владимир Николаевич,
1922 г. р., шапошник ф-ки им. Парижской Коммуны, повешен 4 ноября 1941 г., ул. К. Либкнехта, д. 4.

АФАНАСЬЕВ
Василий Николаевич,
1925 г. р., учащийся ремесленного училища, расстрелян 28 февраля 1943 г., ул. Паровозная, д. 4.

АФАНАСЬЕВ
Владимир Николаевич,
1923 г. р., ученик, расстрелян 6 июня 1943 г., ул. Паровозная, д. 4.

БЕЛОВА
Софья Давидовна,
артиска, расстреляна в августе 1943 г., ров у кирпичного завода по ул. Комсомольской.

БУХВОСТОВ
Анатолий Васильевич,
1902 г. р., расстрелян в 1941 г., ул. Октябрьская, д. 46.

БЫВШЕВ
Игнат Михайлович,
член ВКП(б), повешен в 1941 г., г. Орел.

ГОЛЬТМАН
Иван,
еврей, из Польши, расстрелян 22 июля 1943 г., г. Орел., у тюрьмы.

ГОРЕЛИН
Абрам,
еврей, из Москвы, расстрелян 22 июля 1943 г., г. Орел., у тюрьмы.

ГРЯДУНОВ
Николай Иванович,
1895 г. р., инвалид, расстрелян 15 декабря 1941 г., ул. Пересыханка, д. 17.

ГУБАРЕВ
Иван Иванович,
1885 г. р., застрелен 19 октября 1941 г., ул. 4-я Курская, д. 54.

ГУТМАН
Анна Яковлевна,
член ВКП(б), расстреляна в 1941 г., г. Орел.

ДМИТРИЕВ
Николай Васильевич,
1923 г. р., киномеханик «Родина», расстрелян 19 декабря 1941 г., ул. Салтыкова-Щедрина, д. 30.

ИВАНОВ
Георгий Михайлович,
1896 г. р., заведующий трикотажным отделом, расстрелян 27 июля 1943 г., ул. Карла Либкнехта, д. 52.

ИВАНОВА
Екатерина Андреевна,
1899 г. р., счетовод сберкассы, расстреляна 27 июля 1943 г., ул. Карла Либкнехта, д. 52.

КАВЫРШИНА
Анна Дмитриевна,
1872 г. р., расстреляна 4 августа 1943 г., ул. Бригадная, д. 6.

КАЧМАЗОВ,
1941 г. р., ребенок 9 месяцев, расстрелян 3 октября 1941 г., ул. Правый Берег р. Оки, д. 90.

КАЧМАЗОВА
Мария Федоровна,
1921 г. р., артель-стандарт, расстреляна 3 октября 1941 г., ул. Прав. Берег р. Оки, д. 90.

КЛЮЧНИКОВ
Дмитрий,
рабочий, повешен 15 января 1942 г., г. Орел.

КОСЕНКОВ
Иван Андреевич,
1878 г. р., умер после пыток 8 марта 1942 г., ул. Ш. Кузнечная, д. 38.

КОЧЕРГИН
Иван Михайлович,
1926 г. р., член ВКП(б), повешен 14 января 1942 г., ул. 4-я Курская.

КУРСОВ
Аким Васильевич,
1889 г. р., охранник пивзавода, расстрелян 3 октября 1941 г., ул. 5-я Курская, д. 4.

ЛУРЬЕ,
служащий, повешен в январе 1943 г., г. Орел., начальник снабжения завода № 9.

МАКАРОВ
Юрий Александрович,
1935 г. р., ученик, задавлен машиной 12 июля 1943 г., Ш.-Кузнечная, д. 22.

МАТВЕЕВ
Алексей Павлович,
1924 г. р., ученик 10 класса школы № 26, повешен 15 января 1942 г., ул. 5-я Курская.

МОСИН
Лейба Моисеевич,
гражданин, расстрелян в августе 1943 г., у кирпичного завода западнее Карачевского шоссе.

НЕИЗВЕСТНЫЕ,
граждане 30 чел., рабочие, отравлены ипритом в августе 1942 г., жестяная и валяльная кустарная мастерская ул. Московская.

НЕИЗВЕСТНЫЕ,
15 чел., граждане-заложники, расстреляны 31 декабря 1941 г., г. Орел., за аэродромом.

НЕИЗВЕСТНЫЕ,
2 000 чел., граждане, расстреляны в 1942-43 гг., г. Орел., лес Андриабуж.

НЕИЗВЕСТНЫЕ,
3 чел., граждане, повешены в декабре 1941 г., г. Орел., пл. 1 Мая.

НЕИЗВЕСТНЫЕ,
4 000 чел., граждане, расстреляны в 1942-43 гг., г. Орел., аэродром.

НЕИЗВЕСТНЫЕ,
40 чел., граждане, расстреляны в 1942-43 гг., г. Орел., Медведевский лес.

НЕИЗВЕСТНЫЕ,
5 000 чел., военнопленные, расстреляны в 1941-43 гг., г. Орел., у здания тюрьмы.

НЕИЗВЕСТНЫЕ,
8 чел., женщины, расстреляны в августе 1943 г., г. Орел., ров у кирпичного завода западнее Карачевского шоссе.

НЕИЗВЕСТНЫЕ,
932 чел., граждане, дети, расстреляны в 1942 г., у кирпичного з-да на ул. Комсомольской, д. М. Гать.

НЕИЗВЕСТНЫЙ,
1923 г. р., гражданин, повешен в январе 1943 г., г. Орел., у ж/д станции Орел.

НЕИЗВЕСТНЫЙ,
мальчик 14 лет, расстрелян в августе 1943 г., г. Орел., ров у кирпичного завода западнее Карачевского шоссе.

НЕИЗВЕСТНЫЙ,
гражданин, 1917 г. р., расстрелян 10 ноября 1942 г., ул. Карьерная, д. 31.

НОЗДРИНА
Елена Андреевна,
1900 г. р., повешена в июле 1942 г., ул. Пушкарная, д. 29.

ПОЗДНЯКОВ
Максим Михайлович,
повешен 1 октября 1941 г., Кромской пер., д. 19.

ПРОВОТОРОВ
Дмитрий Ефимович,
1923 г. р., рабочий, расстрелян 1 декабря 1941 г., ул. Пионерская, д. 21.

САВИН
Владимир Николаевич,
1925 г. р., мастер ф-ки Индпошив, повешен 4 ноября 1941 г., ул. К. Либкнехта, д. 49.

САЛЬКОВ
Иван Иванович,
расстрелян 13 декабря 1942 г., Щепная площадь, д. 21.

СЕМЕНОВ
Николай Федорович,
1903 г. р., бухгалтер сыркомбината, расстрелян 27 июля 1943 г., ул. Розы Люксембург, д. 14.

СЕРГЕЕВ
Ефим Григорьевич,
1905 г. р., член ВКП(б), расстрелян в 1941 г., г. Орел.

СКОЧЕЛЯС
Петр Демьянович,
1887 г. р., расстрелян 1 января 1942 г., ул. Бригадная, д. 26.

СТАВЦЕВ
Василий Григорьевич,
1896 г. р., железнодорожник, расстрелян 3 февраля 1942 г., ул. Зеленый Берег, д. 38.

СТЕПАНОВ
Алексей Алексеевич,
член ВКП(б), убит в 1941 г., г. Орел.

СТРЕЛЬЦОВА
Александра,
гражданка, расстреляна 22 июля 1943 г., г. Орел., у тюрьмы.

ТИНЯКОВ
Геннадий Михайлович,
1927 г. р., рем. училище, расстрелян 25 января 1941 г., ул. Розы Люксембург, д. 45.

ТИНЯКОВА
Евдокия Илполитовна,
1889 г. р., член ВКП(б), расстреляна в 1941 г., г. Орел.

ЧЕЛЮСКИН
Николай Борисович,
1915 г. р., расстрелян 25 декабря 1942 г., ул. Октябрьская, д. 34б.

ШКУТО
Владимир Евгеньевич,
1924 г. р., электрик автотреста, умер после пыток 20 апреля 1942 г., ул. Московская, д. 41.

ЯЗЫКОВ
Дмитрий Митрофанович,
1896 г. р., расстрелян 7 февраля 1943 г., ул. Красина, д. 60.

ПЕТР,
военнопленный, расстрелян 31 декабря 1941 г., г. Орел., во дворе казармы 16 полка.

Орловский район

АШИХМИН
Федор Семенович,
1896 г. р., оперуполномоченный, расстрелян 10 октября 1941 г., Сретенский с/с, д. Гать.

БАБЕНКОВА
Валентина Николаевна,
1922 г. р., колхозница, расстреляна 27 августа 1942 г., Овсянниковский с/с, д. Булгаковка.

БАРХОЛЕНКО (БОРХОЛЕН)
Николай Васильевич,
1926 г. р., ученик, повешен в феврале 1942 г., Овсянниковский с/с, д. Овсянниково.

БОЛЬНЫЕ ПСИХОБОЛЬНИЦЫ,
92 человека, больные психически, расстреляны в 1941 г., Лошаковский с/с, д. Кишкино.

ВЕТРОВ
Петр Ефимович,
1875 г. р., колхозник, расстрелян 26 декабря 1941 г., Сретенский с/с, д. Н. Хутор.

ВЕТРОВ
Сергей Петрович,
1879 г. р., колхозник, расстрелян 26 декабря 1941 г., Сретенский с/с, д. Н. Хутор.

ГОЛЬЦОВ
Федор Петрович,
1887 г. р., колхозник, расстрелян 12 августа 1943 г., Лавровский с/с, с. Лаврово.

ГОРЮНОВА
Анастасия Никитична,
1904 г. р., колхозница, расстреляна 2 августа 1943 г., Салтыковский с/с, д. Хомуты.

ИЛЬИН
Антон Васильевич,
член ВКП(б), расстрелян в 1941 г., Орловский р-н.

МОСКАЛЕВ
Архип Алексеевич,
член ВКП(б), расстрелян в 1941-43 гг., Орловский р-н.

НЕИЗВЕСТНЫЕ,
10 чел., военнопленные, расстреляны в феврале 1942 г., Сабуровский с/с, д. Альшанские Выселки.

НЕИЗВЕСТНЫЕ,
1000 чел., граждане, расстреляны в 1941-1943 гг., Образцовский с/с, д. Гать.

НЕИЗВЕСТНЫЕ,
27 чел., военнопленные, расстреляны в ноябре 1941 г., Образцовский с/с, с. Солнцево.

НЕИЗВЕСТНЫЕ,
4 чел., граждане, расстреляны 1 августа 1943 г., Лошаковский с/с, д. Некрасовка.

НЕИЗВЕСТНЫЕ,
46 чел., цыгане, расстреляны в июле 1942 г., Образцовский с/с, д. Кукуевка.

НЕИЗВЕСТНЫЕ,
7 чел. (1 — врач), граждане, расстреляны 1 августа 1943 г., Лошаковский с/с, д. Некрасовка.

НЕИЗВЕСТНЫЕ,
72 чел., евреи, расстреляны после лы 1 августа 1943 г., Лошаковский с/с, д. Некрасовка.

НЕИЗВЕСТНЫЕ,
8 чел., цыгане, расстреляны 1 августа 1943 г., Лошаковский с/с, д. Некрасовка.

НЕИЗВЕСТНЫЕ,
85 чел., военнопленные, расстреляны 10 декабря 1941 г., Сабуровский с/с, с. Альшань.

НЕИЗВЕСТНЫЙ,
летчик, расстрелян в августе 1943 г., Лошаковский с/с, д. Некрасовка.

НИКИТИН
Александр Петрович,
1911 г. р., колхозник, расстрелян 27 июля 1943 г., Сретенский с/с, д. Усть-Рыбница.

НОЗДРИНА
Дарья Ильинична,
1912 г. р., колхозница, умерла после побоев 30 марта 1942 г., Станово-Колодезский с/с, с. Становой Колодезь.

ПАНЕНКОВА
Мария Ильинична,
1910 г. р., колхозница, расстреляна 10 сентября 1941 г., Сабуровский с/с, д. Лопухино.

ПЕТРОВ
Григорий Федосеевич,
1884 г. р., колхозник, расстрелян 7 августа 1943 г., Салтыковский с/с, д. Волобуевка.

СОРОКИН
Василий Иванович,
1924 г. р., колхозник, расстрелян 5 августа 1943 г., Сабуровский с/с, с. Альшань.

СУРКОВА
Клавдия Дмитриевна,
1927 г. р., колхозница, расстреляна 2 августа 1943 г., Сабуровский с/с, д. Овсянниково.

ФОМИНА
Роза Андреевна,
1925 г. р., колхозница, расстреляна 27 августа 1942 г., Овсянниковский с/с, д. Коневка.

ХАРХАРДИН
Петр Васильевич,
1924 г. р., рабочий ж/д, расстрелян 12 октября 1941 г., Овсянниковский с/с, д. Овсянниково.

ШЕЛЬМЕНКОВ
Максим Ильич,
1914 г. р., колхозник, расстрелян 5 августа 1943 г., Сабуровский с/с, с. Альшань.

ЮРИН
Илья Георгиевич,
член ВКП(б), расстрелян в 1941 г., Орловский р-н.

Покровский район

АКИМОЧКИН
Иван Николаевич,
1915 г. р., колхозник, расстрелян 10 января 1942 г., Ретинский с/с, д. Зиновьевка.

АНИКЕЕВ
Николай Васильевич,
член ВКП(б), расстрелян в 1941 г., Покровский р-н.

АСТАХОВ
Иван Ипполитович,
член ВКП(б), расстрелян в 1941 г., Покровский р-н.

АФАНАСЬЕВ
Александр Максимович,
1878 г. р., и 2 чел., колхозники, повешены 4 октября 1942 г., Даниловский с/с, п. Отрада.

БЕЛАНОВ
Михаил Тимофеевич,
1902 г. р., мельник, расстрелян 11 марта 1942 г., Покровский с/с, с. Покровское.

БЕЛЯВСКИЙ
Петр Дмитриевич,
член ВКП(б), расстрелян в 1941-43 гг., Покровский р-н.

БЕЛЯЕВ
Даниил Кириллович,
член ВКП(б), расстрелян в 1941 г., Покровский р-н.

БОБРОВ
Павел Егорович,
1870 г. р., колхозник, расстрелян 26 марта 1942 г., Ретинский с/с, д. Хаустово.

БОГАТЫРЕВ
Михаил Григорьевич,
1918 г. р., колхозник, расстрелян 15 марта 1942 г., Липовецкий с/с, с. Липовец.

БОГАТЫРЕВ
Николай Алекс.,
1922 г. р., колхозник, расстрелян 7 января 1942 г., Вышнетуровецкий с/с, д. Вязоватое.

БОЛЫЧЕВЦЕВ
Сергей Петрович,
1901 г. р., колхозник, расстрелян 20 февраля 1942 г., Липовецкий с/с, с. Липовец.

БОНДАРЕВ
Григорий Федорович,
1900 г. р., колхозник, расстрелян 12 января 1942 г., Успенский с/с, с. Успенское.

БРЫЛЕВ
Андрей Фролович,
1886 г. р., колхозник, расстрелян 7 января 1942 г., Вышнетуровецкий с/с, д. Вязоватое.

БРЫЛЕВ
Иван Андреевич,
1917 г. р., колхозник, расстрелян 7 января 1942 г., Вышнетуровецкий с/с, д. Вязоватое.

БРЫЛЕВА
Мария Андреевна,
1910 г. р., колхозница, расстреляна 7 января 1942 г., Вышнетуровецкий с/с, д. Вязоватое.

БУЛАТКИН
Иван Данилович,
член ВКП(б), расстрелян в 1941 г., Покровский р-н.

БУРМИСТРОВ
Федор Дмитриевич,
1896 г. р., колхозник, расстрелян 12 января 1942 г., Успенский с/с, с. Успенское.

ВНУКОВ
Александр Данилович,
член ВКП(б), расстрелян в 1941-1943, Покровский р-н.

ГОСТЕВ
Иван Тимофеевич,
1910 г. р., колхозник, расстрелян 20 марта 1942 г., Покровский с/с, д. Кунач.

ГОСТЕВ
Иван Иванович,
1918 г. р., колхозник, расстрелян 15 марта 1942 г., Липовецкий с/с, с. Липовец.

ГОСТЕВ
Иван Андреевич,
1874 г. р., колхозник, расстрелян 20 февраля 1942 г., Липовецкий с/с, с. Липовец.

ГРАЧЕВ
Николай Владимирович,
член ВКП(б), расстрелян в 1941-43, Покровский р-н.

ГРИНЕВ
Николай Викторович,
1902 г. р., партизан троснянского партизанского отряда, расстрелян 5 февраля 1942 г., Покровский с/с, с. Покровское.

ДАНИЛОВ
Андрей Павлович,
1898 г. р., колхозник, расстрелян 20 февраля 1942 г., Липовецкий с/с, с. Липовец.

ДАНИЛОВ
Иван Алексеевич,
1925 г. р., колхозник, расстрелян 13 декабря 1942 г., Вышнетуровецкий с/с, д. Трудки.

ДАНИЛОВ
Михаил Сергеевич,
1906 г. р., колхозник, расстрелян 13 декабря 1942 г., Вышнетуровецкий с/с, д. Трудки.

ДЕЖИН
Николай Петрович,
1924 г. р., колхозник, расстрелян 12 января 1942 г., Успенский с/с, с. Успенское.

ДЕЖИН
Павел Петрович,
1885 г. р., служащий, расстрелян 12 января 1942 г., Успенский с/с, с. Успенское.

ДОКУКИН
Герасим Николаевич,
1895 г. р., колхозник, расстрелян 15 декабря 1942 г., Даниловский с/с, д. Медвежка.

ДОКУКИН
Федот Тихонович,
1900 г. р., колхозник, расстрелян 15 декабря 1942 г., Даниловский с/с, д. Медвежка.

ЕФРЕМОВ
Леонид Максимович,
член ВКП(б), расстрелян в 1941-43 гг., Покровский р-н.

ЖАРИКОВ
Павел Петрович,
1916 г. р., колхозник, расстрелян 12 января 1942 г.; Успенский с/с, с. Успенское.

ЗВЯГИНЦЕВ
Иван Иванович,
1924 г. р., колхозник, расстрелян 13 декабря 1942 г., Вышнетуровецкий с/с, д. Трудки.

ЗУБКОВ
Василий Митрофанович,
1902 г. р., колхозник, расстрелян 13 февраля 1942 г., Покровксий с/с, д. Зубково.

ЗУБКОВ
Егор Егорович,
1890 г. р., колхозник, расстрелян 11 марта 1942 г., Покровский с/с, д. Зубково.

ЗУБКОВ
Михаил Константинович,
кандидат в члены ВКП(б), расстрелян в 1941 г., Покровский р-н.

ИСАКОВ
Иван Михайлович,
1912 г. р., колхозник, расстрелян 15 марта 1942 г., Липовецкий с/с, с. Липовец.

КАМЫНИН
Козьма Степанович,
1905 г. р., колхозник, расстрелян 15 марта 1942 г., Покровский с/с, д. Хорошее.

КАНЫГИН
Николай Федорович,
кандидат в члены ВКП(б), расстрелян в 1941-1943 гг., Покровский р-н.

КАШИНА
Мария Павловна,
1918 г. р., колхозница, расстреляна 11 марта 1942 г., Покровский с/с, с. Покровское.

КЛЕПИКОВ
Андрей Борисович,
1900 г. р., колхозник, расстрелян 10 января 1942 г., Выщнетуровецкий с/с, д. Вязоватое.

КЛЕПИКОВ
Василий Тихонович,
1934 г. р., ребенок, расстрелян 10 января 1942 г., Вышнетуровецкий с/с, д. Вязоватое.

КЛЕПИКОВ
Иван Тихонович,
1932 г. р., ученик, расстрелян 10 января 1942 г., Вышнетуровецкий с/с, д. Вязоватое.

КЛЕПИКОВА
Анастасия Борисовна,
1941 г. р., ребенок, расстреляна 10 января 1942 г., Вышнетуровецкий с/с, д. Вязоватое.

КЛЕПИКОВА
Анастасия Тихоновна,
1932 г. р., ученица, расстреляна 10 января 1942 г., Вышнетуровецкий с/с, д. Вязоватое.

КЛЕПИКОВА
Елена Алексеевна,
колхозница, убита гранатой 7 января 1942 г., Вышнетуровецкий с/с, д. Вязоватое.

КЛЕПИКОВА
Елена Андреевна,
1939 г. р., колхозница, расстреляна 10 января 1942 г., Вышнетуровецкий с/с, д. Трудки.

КЛЕПИКОВА
Зоя Гавриловна,
1900 г. р., колхозница, расстреляна 10 января 1942 г., Вышнетуровецкий с/с, д. Вязоватое.

КОПТЕВ
Дмитрий Павлович,
1908 г. р., колхозник, расстрелян 5 мая 1942 г., Ретинский с/с, д. Хаустово.

КОПТЕВА
Мария Павловна,
член ВКП(б), расстрелян в 1941 г., Покровский р-н.

КОРСАКОВА
Анна Ивановна,
член ВКП(б), расстреляна в 1941 г., Покровский р-н.

КОЧЕТКОВ
Прокофий Захарович,
1897 г. р., колхозник, расстрелян 12 января 1942 г., Успенский с/с, с. Успенское.

КУСТОВ
Андрей Егорович,
1891 г. р., колхозник, расстрелян 9 апреля 1942 г., Покровский с/с, д. Некрасово.

КУСТОВ
Владимир Прокофьевич,
1925 г. р., колхозник, расстрелян 13 декабря 1942 г., Вышнетуровецкий с/с, с. Трудки.

КУТАЛИТОВ
Иван Павлович,
1902 г. р., член ВКП(б), колхозник, расстрелян 12 января 1942 г., Успенский с/с, с. Успенское.

КУТАЛИТОВ
Илья Иванович,
1901 г. р., колхозник, расстрелян 12 января 1942 г., Успенский с/с, с. Успенское.

ЛАНИН
Алексей Владимирович,
1915 г. р., колхозник, расстрелян 14 апреля 1942 г., Ретинский с/с, д. Зиновьевка.

ЛАНИН
Сергей Иванович,
1887 г. р., колхозник, расстрелян 27 июля 1942 г., Ретинский с/с, д. Зиновьевка.

ЛАПОЧКИН
Егор Иванович,
1909 г. р., колхозник, расстрелян 20 декабря 1942 г., Даниловский с/с, д. Казаковка.

ЛЕОНОВ
Петр Азарович,
кандидат в члены ВКП(б), расстрелян в 1941-43 гг., Ретинский с/с, д. Казаковка.

ЛИХАЧЕВ
Иван Егорович,
1914 г. р., колхозник, повешен 4 сентября 1942 г., Покровский с/с, д. Отрада.

ЛОКТИОНОВ
Яков Михайлович,
1902 г. р., адвокат, расстрелян 13 марта 1942 г., Покровский с/с, с. Покровское.

МАЛЬЦЕВ
Дмитрий Иванович,
член ВКП(б), расстрелян в 1941 г., Покровский р-н.

МЕРКУЛОВ
Алексей Гаврилович,
1893 г. р., колхозник, расстрелян 8 марта 1942 г., Ретинский с/с, д. Вязовое.

МЕРКУЛОВ
Василий Борисович,
1903 г. р., служащий, расстрелян 3 марта 1942 г., Ретинский с/с, д. Вязовое.

МЕРКУЛОВ
Сергей Васильевич,
1900 г. р., колхозник, расстрелян 9 февраля 1942 г., Покровский с/с, д. Зубково.

МИРОНОВ
Семен Алексеевич,
1908 г. р., колхозник, расстрелян 5 февраля 1942 г., Каменский с/с, д. Медвежка.

МИШИН
Григорий Стефанович,
1896 г. р., колхозник, расстрелян 20 февраля 1942 г., Липовецкий с/с, с. Липовец.

МИШИН
Михаил Петрович,
1892 г. р., колхозник, расстрелян 20 февраля 1942 г., Липвецкий с/с, с. Липовец.

НЕИЗВЕСТНЫЕ,
15 чел., колхозники, расстреляны в ноябре 1941 г., Липовецкий с/с, д. Перехожее.

НЕИЗВЕСТНЫЕ,
20 чел., военнопленные, расстреляны 7 января 1942 г., Вышнетуровецкий с/с, д. Трудки.

НЕИЗВЕСТНЫЕ,
6 чел., военнопленные, живыми заложены 10 января 1942 г., Вышнетуровецкий с/с, д. Вязоватое.

НЕКРАСОВ
Александр Павлович,
1918 г. р., служащий, повешен 22 января 1942 г., Успенский с/с, д. Ранняя Заря.

НОВИКОВ
Афанасий Иванович,
1914 г. р., механик, расстрелян 13 февраля 1942 г., Покровский с/с, д. Хорошее.

НОВИКОВА
Варвара Павловна,
1895 г. р., колхозница, расстреляна 10 января 1942 г., Ретинский с/с, д. Васьково.

НОРКИН
Иван Павлович,
1916 г. р., колхозник, расстрелян 20 марта 1942 г., Ретинский с/с, д. Казаковка.

ПРОСКУРИН
Григорий Дмитриевич,
1909 г. р., колхозник, расстрелян 7 января 1942 г., Вышнетуровецкий с/с, д. Вязоватое.

ПРОСКУРИН
Леонид Николаевич,
1923 г. р., колхозник, расстрелян 7 января 1942 г., Вышнетуровецкий с/с, д. Вязоватое.

ПРОСКУРИН
Михаил Тимофеевич,
1923 г. р., колхозник, расстрелян 13 декабря 1942 г., Вышнетуровецкий с/с, д. Трудки.

ПРОСКУРИН
Николай Дмитриевич,
1882 г. р., колхозник, расстрелян 7 января 1942 г., Вышнетуровецкий с/с, д. Вязоватое.

ПРОСКУРИН
Тихон Яковлевич,
инвалид труда, заживо замурован в октябре 1941 г., Вышнетуровецкий с/с, с. Вязоватое.

Проскурин,
ребенок 2 лет, заживо замурован в октябре 1941 г., Вышнетуровецкий с/с, с. Вязоватое.

ПРОСКУРИНА
Александра Михайловна,
1924 г. р., колхозница, убита гранатой 7 января 1942 г., Вышнетуровецкий с/с, д. Вязоватое.

ПРОСКУРИНА
Анисья Антоновна,
1882 г. р., колхозница, убита гранотой 7 января 1942 г., Вышнетуровецкий с/с, д. Вязоватое.

ПРОСКУРИНА
Анна Михайловна,
1926 г. р., колхозница, убита гранатой 7 января 1942 г., Вышнетуровецкий с/с, д. Вязоватое.

ПРОСКУРИНА
Зоя Гавриловна,
колхозница, заживо замурована в октябре 1941 г., Вышнетуровецкий с/с, с. Вязоватое.

ПРОСКУРИНА
Мария Антоновна,
1885 г. р., колхозница, расстреляна 7 января 1942 г., Вышнетуровецкий с/с, д. Вязоватое.

РЕТИНСКИЙ
Николай Павлович,
1874 г. р., колхозник, расстрелян 14 января 1942 г., Ретинский с/с, с. Ретинка.

РОДИН
Семен Иванович,
член ВКП(б), расстрелян в 1941 г., Покровский р-н.

РУДЕНСКИЙ
Дмитрий Григорьевич,
1918 г. р., колхозник, расстрелян 15 марта 1942 г., Липовецкий с/с, с. Липовец.

РУСАНОВА
Варвара Михайловна,
1920 г. р., колхозница, расстреляна 7 января 1942 г., Вышнетуровецкий с/с, д. Вязоватое.

РУСАНОВА
Мария Митрофановна,
1893 г. р., колхозница, расстреляна 15 апреля 1942 г., Вышнетуровецкий с/с, д. Трудки.

РЯБЫШКИН
Иван Иванович,
кандидат в члены ВКП(б), расстрелян в 1941 г., Покровский р-н.

САМОЙЛОВ
Николай Михайлович,
1918 г. р., колхозник, расстрелян 15 марта 1942 г., Липовецкий с/с, с. Липовец.

СЕЛЮТИН
Алексей Стефанович,
1925 г. р., колхозник, расстрелян 13 декабря 1942 г., Вышнетуровецкий с/с, д. Трудки.

СЕЛЮТИН
Иван Стефанович,
1890 г. р., колхозник, убит гранатой 7 января 1942 г., Вышнетуровецкий с/с, д. Вязоватое.

СЕЛЮТИН
Николай Дмитриевич,
1925 г. р., колхозник, расстрелян 13 декабря 1942 г., Вышнетуровецкрй с/с, д. Трудки.

СЕЛЮТИН
Николай Ильич,
1925 г. р., колхозник, расстрелян 13 декабря 1942 г., Вышнетуровецкий с/с, д. Трудки.

СЕЛЮТИНА
Антонина Тихоновна,
1926 г. р., колхозница, расстреляна 15 апреля 1942 г., Вышнетуровецкий с/с, д. Трудки.

СЕЛЮТИНА
Пелагея Федоровна,
1900 г. р., колхозница, расстреляна 15 апреля 1942 г., Вышнетуровецкий с/с, с. Трудки.

СИДОРОВ
Фрол Иванович,
член ВКП(б), расстрелян в 1941-1943 гг., Покровский р-н.

СИЛАЕВ
Андрей Лукьянович,
1901 г. р., колхозник, расстрелян 12 марта 1942 г., Каменский с/с, д. Медвежка.

СИЛАЕВ
Артем Лукьянович,
1900 г. р., колхозник, расстрелян 12 марта 1942 г., Каменский с/с, д. Медвежка.

СТЕФАНОВ
Андрей Алексеевич,
1873 г. р., колхозник, расстрелян 8 января 1942 г., Покровский с/с, д. Кунач.

СТЕФАНОВ
Василий Григорьевич,
член ВКП(б), расстрелян в 1941 г., Покровский р-н.

СТЕФАНОВА
Наталья Егоровна,
колхозница, расстреляна, Ретинский с/с, д. Менделеево.

СУБИЧЕВ
Василий Яковлевич,
1905 г. р., колхозник, расстрелян 11 марта 1942 г., Покровский с/с, с. Покровское.

ТРУФАНОВ
Иван Иванович,
1908 г. р., колхозник, расстрелян 13 декабря 1942 г., Вышнетуровецкий с/с, д. Трудки.

ТРУФАНОВ
Петр Иванович,
1910 г. р., колхозник, расстрелян 13 декабря 1942 г., Вышнетуровецкий с/с, д. Трудки.

УСТИНОВА
Анна Сергеевна,
1917 г. р., колхозница, расстреляна 25 декабря 1942 г., Вышнетуровецкий с/с, д. Вязоватое.

ФАРАФОНОВА
Евдокия Кузьминична,
1905 г. р., колхозница, расстреляна 10 февраля 1942 г., Покровский с/с, д. Зубково.

ФИЛАТОВ
Андрей Петрович,
1898 г. р., колхозник, расстрелян 15 марта 1942 г., Липовецкий с/с, с. Липовец.

ФИЛАТОВ
Григорий Федорович,
1912 г. р., колхозник, расстрелян 15 марта 1942 г., Липовецкий с/с, с. Липовец.

ФИЛАТОВ
Николай Алексеевич,
1914 г. р., колхозник, расстрелян 15 марта 1942 г., Липовецкий с/с, с. Липовец.

ХАРИНА
Евдокия Егоровна,
1901 г. р., колхозница, расстреляна 20 февраля 1942 г., Липовецкий с/с, с. Липовец.

ХАШИНА
Мария Павловна,
1918 г. р., колхозница, расстреляна 11 марта 1942 г., Покровский с/с, с. Покровское.

ХОРОШИЛОВ
Иван Сергеевич,
1925 г. р., колхозник, расстрелян 10 января 1942 г., Вышнетуровецкий с/с, д. Вязоватое.

ХОРОШИЛОВ
Михаил Сергеевич,
1930 г. р., ученик, расстрелян 10 января 1942 г., Вышнетуровецкий с/с, д. Вязоватое.

ХОРОШИЛОВ
Николай Сергеевич,
1932 г. р., ученик, расстрелян 10 января 1942 г., Вышнетуровецкий с/с, д. Вязоватое.

ХОРОШИЛОВА
Надежда Григорьевна,
1895 г. р., колхозница, расстреляна 10 января 1942 г., Вышнетуровецкий с/с, д. Трудки.

ХОРОШИЛОВА
Нина Сергеевна,
1936 г. р., ребенок, расстреляна 10 января 1942 г., Вышнетуровецкий с/с, д. Вязоватое.

ХОРОШИЛОВЫ,
5 человек, дети, расстреляны 10 января 1942 г., Вышнетуровецкий с/с, д. Трудки.

ЦАРЬКОВ
Василий Романович,
1900 г. р., колхозник, расстрелян 25 января 1942 г., Покровский с/с, д. Хлопова.

ЧЕРЕМИСИН
Николай Григорьевич,
1918 г. р., колхозник, расстрелян 20 февраля 1942 г., Липовецкий с/с, с. Липовец.

ЧУГУНОВ
Яков Федорович,
член ВКП(б), расстрелян в 1941 г., Покровский р-н.

ШКАЛИКОВ
Илья Гаврилович,
1903 г. р., колхозник, расстрелян 15 сентября 1942 г., Покровский с/с, д. Зубково.

ШКАЛИКОВ
Максим Васильевич,
член ВКП(б), расстрелян в 1941 г., Покровский р-н.

ШКАЛИКОВА
Анна Ивановна,
1923 г. р., колхозница, расстреляна 13 декабря 1941 г., Покровский с/с, д. Отрада.

Русско-Бродский район

АВЕРИН
Дмитрий Трофимович,
1899 г. р., секретарь с/с, расстрелян 26 ноября 1941 г., Троицкий с/с, с. Троицкое.

АПОЛОЗОВ
Антон Федорович,
1899 г. р., колхозник, расстрелян 21 ноября 1941 г., Пеньшинский с/с, с. Пеньшино.

БАШАРОВ
Иван Петрович,
1926 г. р., колхозник, расстрелян 21 декабря 1941 г., Пеньшинский с/с, с. Пеньшино.

БУДАКОВ
Андрей Яковлевич,
1897 г. р., наборщик, расстрелян 25 декабря 1941 г., Русско-Бродский с/с, д. Николаевка.

БУДАКОВ
Григорий Яковлевич,
1886 г. р., член ВКП(б), конюх, расстрелян 25 декабря 1941 г., Русско-Бродский с/с, д. Николаевка.

БУДАКОВА
Анна Григорьевна,
1922 г. р., бухгалтер, расстреляна 25 декабря 1941 г., Русско-Бродский с/с, д. Николаевка.

БУДАКОВА
Елизавета Клементьевна,
1901 г. р., официантка, расстреляна 25 декабря 1941 г., Русско-Бродский с/с, д. Николаевка.

ВОРОБЬЕВ
Александр Севостьянович,
1894 г. р., колхозник, расстрелян 27 ноября 1941 г., Теляженский с/с, п. Кручь.

ВОРОБЬЕВ
Яков Севостьянович,
1892 г. р., колхозник, расстрелян 27 ноября 1941 г., Теляженский с/с, п. Кручь.

ВОРОНКОВ
Иван Гаврилович,
1907 г. р., секретарь райисполкома, расстрелян 19 декабря 1941 г., Синковецкий с/с, с. Русский Брод.

ГЛУШКОВ
Алексей Васильевич,
1924 г. р., член ВЛКСМ, колхозник, расстрелян 23 ноября 1941 г., Ровнецкий с/с, с. Ровнец.

ГЛУШКОВ
Ефим Сидорович,
1878 г. р., колхозник, расстрелян 26 ноября 1941 г., Ровнецкий с/с, с. Ровнец.

ГОРНОСТАЕВ
Сергей Тихонович,
1896 г. р., колхозник, повешен 25 декабря 1941 г., Русско-Бродский с/с, д. Николаевка.

ГРИНЕВ
Иван Сергеевич,
1910 г. р., рабочий ж/д, расстрелян 25 декабря 1941 г., Русско-Бродский с/с, д. Николаевка.

ДУДКИН
Федор Лаврентьевич,
1898 г. р., плотник, расстрелян 21 ноября 1941 г., Рождественский с/с, д. Кутузовка.

ЗАЙЦЕВ
Афанасий Алексеевич,
1927 г. р., колхозник, расстрелян 24 декабря 1941 г., Синковецкий с/с, д. Николаевка.

ЗУБЦОВ
Петр Федорович,
1902 г. р., пожарник, расстрелян 23 ноября 1941 г., Прусыновский с/с, д. Мочилы.

ИВАШОВ
Иван Никифорович,
1919 г. р., ремонтник, расстрелян 23 ноября 1941 г., Ровнецкий с/с, п. Трудки.

ИВАШОВ
Федор Никифорович,
1915 г. р., ремонтник, расстрелян 23 ноября 1941 г., Ровнецкий с/с, п. Трудки.

ИВАШОВ
Федор Устинович,
1906 г. р., колхозник, расстрелян 23 ноября 1941 г., Ровнецкий с/с, п. Трудки.

ИВАШОВА
Анна Матвеевна,
1871 г. р., сожжена 25 декабря 1941 г., Ровнецкий с/с, п. Трудки.

КИРИЛЛОВ
Иван Васильевич,
1914 г. р., расстрелян 23 декабря 1941 г., Троицкий с/с, д. Ломовое.

КИРИЛЛОВ
Николай Васильевич,
1924 г. р., застрелен 23 декабря 1941 г., Троицкий с/с, д. Ломовое.

КОЖУХОВ
Иван Филатович,
1879 г. р., расстрелян 23 ноября 1941 г., Ровнецкий с/с, п. Трудки.

КОЖУХОВ
Петр Ефимович,
1923 г. р., расстрелян 22 ноября 1941 г., Пеньшинский с/с, д. Юрты.

КОЛМЫКОВ
Алексей Федорович,
1910 г. р., расстрелян 21 ноября 1941 г., Пеньшинский с/с, с. Пеньшино.

ЛУБЕННИКОВ
Федор Ильич,
1906 г. р., расстрелян 21 ноября 1941 г., Пеньшинский с/с, с. Пеньшино.

НЕИЗВЕСТНЫЕ,
2 чел., военнопленные, расстреляны 27 ноября 1941 г., Теляженский с/с, п. Кручь.

НЕИЗВЕСТНЫЕ,
9 чел., граждане, расстреляны в 1941 г., с. Русский Брод.

НОВИКОВ
Андрей Митрофанович,
1917 г. р., расстрелян 21 ноября 1941 г., Пеньшинский с/с, д. Стрелка.

ПОЛУНИН
Иван Васильевич,
1940 г. р., расстрелян 16 декабря 1941 г., Васильевский с/с, с. Хитрово.

ПОЛУНИНА
Татьяна Ефимовна,
1915 г. р., расстреляна 16 декабря 1941 г., Васильевский с/с, с. Хитрово.

ПОЛЯНСКИЙ
Самуил Николаевич,
1893 г. р., расстрелян 16 декабря 1941 г., Васильевский с/с, пос. Полянская Дача.

ПОХОМОВ
Иван Захарович,
1900 г. р., расстрелян 21 ноября 1941 г., Пеньшинский с/с, с. Пеньшино.

РЕВИНА
Анна Ефимовна,
1910 г. р., расстреляна 23 ноября 1941 г., Покровский с/с, д. Сидоровка.

РОМАШОВ
Василий Тарасович,
1903 г. р., расстрелян 17 декабря 1941 г., Васильевский с/с, с. Хитрово.

САМОХИН
Федор Иванович,
1907 г. р., колхозник, застрелен 17 декабря 1941 г., Васильевский с/с, с. Хитрово.

САМОХИНА
Акулина Андреевна,
1899 г. р., колхозница, застрелена 17 декабря 1941 г., Васильевский с/с, с. Хитрово.

САПРЫКИН
Иван Тимофеевич,
1881 г. р., колхозник, расстрелян 27 ноября 1941 г., Теляженский с/с, пос. Кручь.

САПРЫКИН
Иван Васильевич,
1906 г. р., колхозник, расстрелян 25 декабря 1941 г., Русско-Бродский с/с, д. Николаевка.

САФРОНОВ
Борис Васильевич,
1897 г. р., колхозник, застрелен 17 декабря 1941 г., Васильевский с/с, с. Хитрово.

САФРОНОВ
Филипп Александрович,
1897 г. р., колхозник, убит гранатой 17 декабря 1941 г., Васильевский с/с, с. Хитрово.

САФРОНОВА
Анна Федоровна,
1905 г. р., колхозница, расстреляна 17 декабря 1941 г., Васильевский с/с, с. Хитрово.

СИДОРИН
Устин Максимович,
1901 г. р., колхозник, расстрелян 21 ноября 1941 г., Пеньшинский с/с, с. Пеньшино.

СОТНИКОВ
Василий,
1909 г. р., колхозник, расстрелян 25 декабря 1941 г., Русско-Бродский с/с, д. Николаевка.

СУСЛОВ
Дмитрий Александрович,
1911 г. р., рабочий ж/д, расстрелян 25 декабря 1941 г., Русско-Бродский с/с, д. Николаевка.

СУСЛОВ
Сергей Тихонович,
1897 г. р., колхозник, расстрелян 25 декабря 1941 г., Русско-Бродский с/с, д. Николаевка.

УХИН
Иван Яковлевич,
1902 г. р., колхозник, расстрелян 21 ноября 1941 г., Пеньшинский с/с, с. Пеньшино.

ФОКИН
Фатей Сергеевич,
1896 г. р., колхозник, расстрелян 21 ноября 1941 г., Синковецкий с/с, д. Крутое.

ФОМИН
Филипп Никитович,
1897 г. р., плотник, расстрелян 21 ноября 1941 г., Рождественский с/с, д. Кутузовка.

ЧЕРНЫХ
Василий Федотович,
1897 г. р., плотник, расстрелян 21 ноября 1941 г., Рождественский с/с, д. Кутузовка.

ЧЕРНЫШОВ
Тит Степанович,
1895 г. р., мельник, расстрелян 21 ноября 1941 г., Васильевский с/с, пос. Ильинка.

ЧИЖОВ
Борис Петрович,
1924 г. р., колхозник, расстрелян 22 ноября 1941 г., Пеньшинский с/с, д. Стрелка.

ШАЛИМОВ
Николай Федорович,
1920 г. р., колхозник, расстрелян 21 ноября 1941 г., Пеньшинский с/с, с. Пеньшино.

Свердловский район

АКСЕНОВ
Алексей Трофимович,
1888 г. р., член ВКП(б), директор школы, расстрелян 9 мая 1942 г., Никольский с/с, с. Никольское.

АЛЕКСЕЕВ
Федор Егорович,
1904 г. р., председатель колхоза, расстрелян 9 мая 1942 г., Никольский с/с, с. Философово.

АНДРЕЕВ
Егор Михайлович,
гражданин, повешен 2 мая 1942 г., Никольский с/с, с. Змиево.

АНКУДИНОВ
Федор Алексеевич,
1896 г. р., член ВКП(б), колхозник, казнен 10 ноября 1942 г., Хорошевский с/с, пос. Хорошевский.

АНТОНОВ
Роман Дмитриевич,
1810 г. р., колхозник, расстрелян 26 июля 1942 г., Яковлевский с/с, д. Гостиново.

АФОНИН
Алексей Тимофеевич,
1880 г. р., колхозник, расстрелян 26 июля 1942 г., Еропкинский с/с.

БАРДИН
Иван Яковлевич,
1906 г. р., секр. с/совета, расстрелян 9 мая 1942 г., Никольский с/с, с. Философово.

БАРМИН
Александр Васильевич,
1905 г. р., председатель сельпо, расстрелян 9 мая 1942 г., Никольский с/с, с. Знаменское-Червяк.

БИРЮКОВ
Григорий Никифорович,
1898 г. р., председатель колхоза, расстрелян 9 мая 1942 г., Никольский с/с, с. Знаменское-Червяк.

БУРДУКОВ (БУРДЮКОВ)
Яков Иванович,
член ВКП(б), расстрелян в 1941 г., Свердловский р-н.

БУРОВ
Иван Ефимович,
1912 г. р., колхозник, расстрелян 8 ноября 1942 г., Краснослободский с/с.

ВЛАСОВ
Алексей,
1923 г. р., колхозник, расстрелян в ноябре 1941 г., Преображенский с/с, х. Шамшево.

ВОСТРУХИН
Илларион Никитович,
1893 г. р., колхозник, расстрелян в ноябре 1941 г., Преображенский с/с, д. Поздеево 2-е.

ВОСТРУХИН
Максим Илларионович,
1924 г. р., колхозник, расстрелян в ноябре 1941 г., Красноармейский с/с, д. Шамшино.

ВЫСТРЕЛКОВА
Клавдия Николаевна,
член ВКП(б), расстрелян в 1941 г., Свердловский р-н.

ГОЛОВАНОВ
Федор Григорьевич,
член ВКП(б), расстрелян в 1941 г., Свердловский р-н.

ГОРЧЕНКОВ
Павел Матвеевич,
1915 г. р., член ВКП(б), механик, расстрелян 9 мая 1942 г., Никольский с/, с. Никольское.

ГРИШАЕВ
Евтей Семенович,
1905 г. р., зам. дирек. МТС, расстрелян 9 марта 1942 г., Кошелевский с/с, д. Глебово.

ДМИТРИЕВ
Степан Семенович,
1884 г. р., колхозник, повешен 27 марта 1942 г., Никольский с/с, с. Плоское.

ДОРОДНЫХ
Матвей Никитович,
1919 г. р., член ВЛКСМ, колхозник, расстрелян в ноябре 1941 г., Красноармейский с/с, с. Преображенское.

ДОРОФЕЕВ
Егор Александрович,
расстрелян в 1941 г., Свердловский р-н.

ЕРШОВ
Сергей Федотович,
1900 г. р., председатель колхоза, расстрелян 8 мая 1942 г., Кошелевский с/с, с. Козьминское.

ИВАНЦОВ
Яков Григорьевич,
1905 г. р., колхозник, расстрелян 9 мая 1942 г., Никольский с/с, с. Никольское.

ИЛЮХИН
Яков Герасимович,
1889 г. р., садовод, расстрелян 9 мая 1942 г., Никольский с/с, с. Философово.

КАРПОВ
Павел Иванович,
1905 г. р., председатель колхоза, расстрелян 10 мая 1942 г., Кошелевский с/с, д. Барановский Лазовец.

КАРПУШИН
Матвей Егорович,
1893 г. р., служащий, расстрелян 11 мая 1942 г., Борисоглебский с/с, д. Кр. Рыбница.

КЛЕЙМЕНОВ
Борис Николаевич,
1910 г. р., член ВКП(б), колхозник, расстрелян 10 апреля 1942 г., Котовский с/с, с. Змиево.

КЛУШИН
Козьма Данилович,
1900 г. р., член ВКП(б), председатель колхоза, расстрелян 10 мая 1942 г., Кошелевский с/с, п. Новогорский.

КОЗЛОВ
Михаил Ефимович (Ефремович),
1899 г. р., член ВКП(б), колхозник, расстрелян 6 мая 1942 г., Кошелевский с/с, д. Константиновка.

КОЛОМЕНЦЕВ
Филипп Васильевич,
1905 г. р., колхозник, расстрелян 9 мая 1942 г., Никольский с/с, с. Никольское.

КОНДРАТЬЕВ
Алексей Федорович,
1892 г. р., колхозник, расстрелян 26 июля 1942 г., Яковлевский с/с, д. Гостиново.

КОРОЛЕВ
Михаил Игнатьевич,
1906 г. р., зав. маслозавода, расстрелян 9 мая 1942 г., Никольский с/с, с. Философово.

КОШЕЛЕВ
Михаил Данилович,
1924 г. р., колхозник, расстрелян в августе 1942 г., Преображенский с/с, д. Поздеево 2-е.

КУЗИН
Виктор Алексеевич,
1931 г. р., ученик, расстрелян 25 июня 1942 г., Яковлевский с/с, д. Дебежово.

КУЗИНА
Прасковья Алексеевна,
1926 г. р., колхозница, расстреляна 25 июня 1942 г., Яковлевский с/с, д. Дебежово.

КУЗНЕЦОВ
Виктор Николаевич,
1907 г. р., учитель, расстрелян 4 февраля 1942 г., Борисоглебский с/с, д. Кр. Рыбница.

КУЛЬКОВ
Андриан Матвеевич,
1880 г. р., колхозник, расстрелян 28 мая 1942 г., Никольский с/с, с. Плоское.

ЛЕВИЧЕВ
Михаил Арсентьевич,
1880 г. р., член ВКП(б), пред. СПО, расстрелян 15 мая 1942 г., Никольский с/с, с. Никольское.

ЛИСОВ
Василий Яковлевич,
1910 г. р., член ВКП(б), зам. пред. с/с, расстрелян 15 марта 1942 г., Никольский с/с, с. Никольское.

ЛЫГИН
Василий Васильевич,
1916 г. р., мл. лейтенант, расстрелян 9 марта 1942 г., Кошелевский с/с, д. Глебово.

МАЛАЙКОВ
Иван Александрович,
1908 г. р., колхозник, расстрелян 25 января 1942 г., Хорошевский с/с, д. Экономичено.

МАЛЫШЕВА
Прасковья Ивановна,
1908 г. р., депутат, повешена 2 марта 1942 г., Богодуховксий с/с, д. Богодухово.

МОЖЕЧКИН
Григорий Алексеевич,
1896 г. р., колхозник, расстрелян 26 июля 1942 г., Еропкинский с/с, д. Гостиново.

МУХИН
Лаврентий Петрович,
1888 г. р., учитель, расстрелян 26 февраля 1942 г., Хорошевский с/с, п. Веселая Роща.

НЕИЗВЕСТНЫЕ,
4 чел., военнопленные, расстреляны 29 октября 1941 г., Богородицкий с/с, д. Домнино.

ПРОНИН
Василий Егорович,
1909 г. р., председатель колхоза, расстрелян 27 марта 1942 г., Котовский с/с.

РАКИТЧЕНКОВА
Дарья Прохоровна,
1898 г. р., зам. пред. колхоза, расстрелян 9 мая 1942 г., Никольский с/с, с. Никольское.

РЯСИНА
Матрена Сергеевна,
1922 г. р., колхозница, расстреляна 25 июня 1942 г., Яковлевский с/с, д. Дебежово.

СИМОНОВ
Николай Николаевич,
1908 г. р., агроном, расстрелян 9 мая 1942 г., Никольский с/с, д. Философово.

СТЕПАНОВ
Василий Григорьевич,
1888 г. р., член ВКП(б), колхозник, повешен 2 мая 1942 г., Борисоглебский с/с, д. Кр. Рыбница.

СТЕПИН
Николай Александрович,
1917 г. р., колхозник, расстрелян 9 апреля 1942 г., Никольский с/с, с. Никольское.

ТАЛАТЫНОВ
Андрей Сидорович,
1895 г. р., зав. Воен. отд. РК ВКПб, расстрелян 9 марта 1942 г., Кошелевский с/с, д. Глебово.

ТАЛАТЫНОВ
Ким Андреевич,
1925 г. р., член ВЛКСМ, ученик, расстрелян 9 марта 1942 г., Кошелевский с/с, д. Глебово.

ТАЛАТЫНОВ
Сидор Егорович,
1872 г. р., колхозник, сожжен заживо 9 марта 1942 г., Кошелевский с/с, д. Глебово.

ТАЛАТЫНОВА
Ольга Силаевна,
1873 г. р., колхозница, расстреляна 9 марта 1942 г., Кошелевский с/с, д. Глебово.

ТАЛЫЗЕНКОВ
Панкрат Михайлович,
1906 г. р., председатель колхоза, расстрелян 10 февраля 1942 г., Хвощевский с/с, с. Яковлево.

ТАЛЫЗЕНКОВ
Сергей Яковлевич,
1895 г. р., колхозник, расстрелян 10 февраля 1942 г., Хвощевский с/с, с. Яковлево.

ТИШИН
Иван Егорович,
1887 г. р., председатель колхоза, расстрелян 9 мая 1942 г., Никольский с/с, д. Калинник.

ТРУЩАЛОВ
Петр Тихонович,
1912 г. р., колхозник, расстрелян 14 февраля 1942 г., Хорошевский с/с, п. Ясная Поляна.

ХОДЫРЕВ
Василий Иванович,
1925 г. р., колхозник, расстрелян 28 июля 1942 г., Никольский с/с, с. Плоское.

ХРЯЩИКОВ
Петр Иванович,
1888 г. р., зоотехник, расстрелян 9 мая 1942 г., Никольский с/с, д. Философово.

ЧЕСНОКОВ
Василий Герасимович,
1899 г. р., член ВКП(б), председатель колхоза, расстрелян 10 мая 1942 г., Кошелевский с/с, д. Барановский Лазовец.

ЧЕСНОКОВ
Иван Васильевич,
1917 г. р., член ВЛКСМ, бригадир колхоза, расстрелян 10 мая 1942 г., Кошелевский с/с, д. Барановский Лазовец.

ШЕЛЯШКОВ
Егор Иванович,
1888 г. р., член ВКП(б), пенсионер, после истязаний 19 сентября 1942 г., Хорошевский с/с, д. Натальино.

ШИШКИН
Петр Никонорович,
член ВКП(б), расстрелян в 1941 г., Свердловский р-н.

Сосковский район

АВЕРИН
Иван Стефанович,
колхозник, расстрелян 4 августа 1943 г., Алмазовский с/с, п. Высокий.

АНДРЕЯХИН В. Ф.,
колхозник, расстрелян 11 июня 1942 г., Кировский с/с, п. Красная Новь.

АХРОМЧЕНКОВ
Дмитрий Алексеевич,
член ВКП(б), расстрелян в 1941 г., Сосковский р-н.

ВОЛКОВ
Егор Степанович,
член ВКП(б), расстрелян в 1941 г., Сосковский р-н.

ГАРБУЗОВ
Даниил Николаевич,
член ВКП(б), расстрелян в 1941 г., Сосковский р-н.

ГАРБУЗОВ
Егор Иванович,
член ВКП(б), расстрелян в 1941 г., Сосковский р-н.

ГАРБУЗОВ
Тихон Иванович,
член ВКП(б), расстрелян в 1941 г., Сосковский р-н.

ГОРБУНОВ
Василий Петрович,
колхозник, расстрелян 5 августа 1943 г., Алмазовский с/с, п. Иванчиков.

ГРАЧЕВ
Николай Андреевич,
член ВКП(б), колхозник, расстрелян 22 марта 1942 г., Ефимовский с/с, д. Свободная Жизнь.

ДВОРЯНИНОВ
Александр Алексеевич,
колхозник, расстрелян 18 июня 1942 г., Ефимовский с/с, д. Свободная Жизнь.

ДВОРЯНИНОВ
Алексей Иванович,
колхозник, расстрелян 18 июня 1942 г., Ефимовский с/с, д. Свободная Жизнь.

ЖУРАВЛЕВА
Татьяна Павловна,
1907 г. р., колхозница, заколота штыками 1 августа 1943 г., Коровье-Болотский с/с, д. Самохвалово.

ЗАВЬЯЛОВ
Михаил Константинович,
член ВКП(б), колхозник, расстрелян 22 марта 1942 г., Ефимовский с/с, д. Свободная Жизнь.

КОЖЕКИН
Егор Михайлович,
член ВКП(б), расстрелян в 1941 г., Сосковский р-н.

КРАСАВИН
Василий Иванович,
колхозник, расстрелян 20 июля 1942 г., Гнездиловский с/с, с. Новогнездилово.

КУЗИН
Агей Константинович,
колхозник, расстрелян 8 июня 1942 г., Ефимовский с/с, д. Свободная Жизнь.

КУХТИНОВ
Семен Миронович,
член ВКП(б), расстрелян в 1941 г., Сосковский р-н.

ЛЕОНОВ Г. М.,
колхозник, расстрелян 11 июня 1942 г., Кировский с/с, п. Красная Новь.

ЛИСИЦЫН
Григорий Федорович,
член ВКП(б), колхозник, расстрелян 20 марта 1942 г., Кировский с/с, д. Звягинцево.

ЛОБАЧЕВ
Евдоким Ильич,
1886 г. р., член ВКП(б), рабочий, расстрелян 3 марта 1942 г., Апальковский с/с, с. Апальково.

ЛОКТЮШИН
Дмитрий Андреевич,
колхозник, расстрелян 5 августа 1943 г., Алмазовский с/с, п. Иванчиков.

ЛОКТЮШИН
Кузьма Семенович,
член ВКП(б), колхозник, расстрелян 26 марта 1942 г., Алмазовский с/с, д. Шаховцы.

МАМОНОВА
Екатерина Б.,
1911 г. р., колхозница, отрубили голову 4 августа 1943 г., Коровье-Болотский с/с, д. Самохвалово.

МАРИЧЕВ
Александр Васильевич,
член ВКП(б), расстрелян в 1941 г., Сосковский р-н.

МИТРАКОВ
Кузьма Платонович,
член ВКП(б), колхозник, расстрелян 22 марта 1942 г., Апальковский с/с, с. Апальково.

МИТРАКОВ
Павел Платонович,
член ВКП(б), колхозник, расстрелян 22 марта 1942 г., Апальковский с/с, с. Апальково.

МОРОЗОВ
Василий Иванович,
член ВКП(б), колхозник, расстрелян 22 марта 1942 г., Ефимовский с/с, д. Свободная Жизнь.

ПАНИН
Федор,
1922 г. р., колхозник, зарыт живым в августе 1943 г., Лобынцевский, с. Людское.

ПОЛЕГАЕВ
Сергей Федорович,
член ВКП(б), начальник милиции, расстрелян 15 февраля 1942 г., Ефимовский с/с, с. Ефимовка.

ПРОНИН
Поликарп Васильевич,
член ВКП(б), колхозник, расстрелян 22 марта 1942 г., Апальковский с/с, с. Апальково.

ПУЗАНКОВ Н. А.,
член ВКП(б), колхозник, растрелян 22 марта 1943 г., Апальковский с/с, с. Апальково.

РУЧИН
Михаил Иванович,
член ВКП(б), расстрелян в 1941 г., Сосковский р-н.

РЯБИНОВА Д.,
1916 г. р., колхозница, убита гранатой в июле 1943 г., Сосковский с/с, п. Троицкий.

ТАЛЫБИН
Кузьма Григорьевич,
член ВКП(б), председатель с/с, расстрелян 15 февраля 1942 г., Ефимовский с/с, с. Ефимовка.

ФЕДОТОВ
Дмитрий Васильевич,
член ВКП(б), колхозник, расстрелян 16 февраля 1942 г., Ефимовский с/с, д. Ефимовка.

ФЕДЮКИН Ф. А.,
колхозник, расстрелян 11 июня 1942 г., Кировский с/с, п. Красная Новь.

ХОДЕНКОВ
Степан Иванович,
член ВКП(б), колхозник, расстрелян 22 марта 1942 г., Ефимовский с/с, д. Свободная Жизнь.

ХОДЕНКОВ
Яков Кузьмич,
член ВКП(б), колхозник, расстрелян 22 марта 1942 г., Ефимовский с/с, д. Свободная Жизнь.

ЧУБАРИКОВ
Иван Нестерович,
член ВКП(б), колхозник, расстрелян 22 марта 1942 г., Апальковский с/с, с. Апальково.

ШАХОВ
Федор Абрамович,
1860 г. р., колхозник, расстрелян 16 августа 1943 г., Астаховский с/с, д. Шаховцы.

ШИКОВ
Иван Иванович,
член ВКП(б), колхозник, расстрелян 26 марта 1942 г., Алмазовский с/с, с. Шаховцы.

ЯШИН
Федор Абрамович,
1890 г. р., колхозник, расстрелян 6 августа 1943 г., Астаховский с/с, д. Шаховцы.

Тельченский район

АВИЛОВ
Гавриил Денисович,
1910 г. р., колхозник, расстрелян 15 января 1942 г., Глазуновский с/с, с. Глазуново.

АКСЕНОВ
Иван Иванович,
1906 г. р., колхозник, расстрелян в декабре 1941 г., Миновский с/с, д. Кузнецовка-1я.

АЛДОШИНА
Ольга Дмитриевна,
1900 г. р., колхозница, убита гранатой 2 мая 1942 г., Глазуновский с/с, с. Глазуново.

АЛЕКСАНДРОВ
Павел Матвеевич,
1909 г. р., колхозник, расстрелян 21 января 1942 г., Глазуновский с/с, д. Карандаков 1-е.

АЛЫРЧИКОВ
Иван Дмитриевич,
1883 г. р., кладовщик, расстрелян в декабре 1941 г., Миновский с/с, д. Кузнецовка 1-я.

АЛЫРЧИКОВА
Евдокия И.,
1863 г. р., колхозница, расстреляна в феврале 1942 г., Миновский с/с, д. Кузнецовка 1-я.

АНИСЮТКИН
Кирилл Александрович,
1876 г. р., колхозник, расстрелян 5 января 1942 г., Калинеевский с/с, д. Касьяново.

БАГРОВА
Евдокия Дмитриевна,
1861 г. р., колхозница, расстреляна 13 июля 1942 г., Глазуновский с/с, д. Зуша.

БАГРОВА
Екатерина Петровна,
1875 г. р., колхозница, расстрелян 13 июля 1942 г., Глазуновский с/с, д. Алисово.

БАРАНОВ
Михаил Прокофьевич,
1873 г. р., колхозник, расстрелян 1 февраля 1942 г., Миновский с/с, с. Спасское.

БАРАНОВА
Татьяна Никитовна,
1924 г. р., колхозница, расстреляна 25 декабря 1941 г., Калинеевский с/с, д. В. Ущерево.

БАЧУРИН
Григорий Михайлович,
1880 г. р., колхозник, расстрелян в феврале 1942 г., Миновский с/с, с. Спасское.

БАЧУРИН
Григорий Тимофеевич,
колхозник, расстрелян в феврале 1942 г., Миновский с/с, д. Вороново.

БАЧУРИН
Федор Егорович,
член ВКП(б), колхозник, расстрелян в феврале 1942 г., Миновский с/с, д. Вороново.

БЕЛКИН
Николай Александрович,
1923 г. р., колхозник, расстрелян в марте 1942 г., Миновский с/с, с. Спасское.

БОРИСОВ
Александр Андреевич,
1881 г. р., колхозник, расстрелян в феврале 1942 г., Миновский с/с, с. Спасское.

БОРИСОВ
Кирилл Иванович,
1882 г. р., колхозник, повешен в феврале 1942 г., Миновский с/с, с. Спасское.

БОРИСОВА
Наталья Сидоровна,
1881 г. р., колхозница, расстреляна в декабре 1941 г., Миновский с/с, с. Спасское.

БОРИСОВА
Прасковья Сидоровна,
1881 г. р., колхозница, повешена в феврале 1942 г., Миновский с/с, д. Спасское.

БРАСАТКИН (БРАСОТКИН)
Егор Михайлович,
1925 г. р., колхозник, расстреляна 23 февраля 1942 г., Глазуновский с/с, с. Сомово.

БУТЯГИН
Анисим Андреевич,
1910 г. р., колхозник, расстрелян 15 февраля 1942 г., Андриановский с/с, д. Жердево.

БЫВШЕВ
Афанасий Алекс.,
1909 г. р., колхозник, расстрелян 19 октября 1941 г., Глазуновский с/с, п. Глинск.

БЫКОВА
Прасковья Петровна,
1874 г. р., колхозница, расстреляна 25 декабря 1941 г., Калинеевский с/с, д. Верхнее Ущерово.

ВЛАСОВ
Степан Егорович,
1924 г. р., колхозник, расстрелян 25 декабря 1941 г., Миновкий с/с, д. Шашкино.

ВОЛОДИН
Никита Алексеевич,
1861 г. р., колхозник, расстрелян в феврале 1942 г., Миновский с/с, д. Кузнецовка 1-я.

ГОЛУБЕВ
Никита Федорович,
1884 г. р., председатель колхоза, расстрелян 6 ноября 1941 г., Аникановский с/с, д. Счастливка.

ГОРБАЧЕВ
Афанасий Ефимович,
1893 г. р., член ВКП(б), колхозник, расстрелян 15 февраля 1942 г., Апальковский с/с, п. Красный.

ГОРИН
Николай Иванович,
1924 г. р., колхозник, застрелен в сентябре 1941 г., Глазуновский с/с, д. Бабенково 1-е.

ГРИНЕВ Н. В.,
колхозник, расстрелян в феврале 1942 г., Миновский с/с, д. Кузнецовка 1-я.

ГРИНЕВ
Николай Федорович,
1888 г. р., колхозник, расстрелян в феврале 1942 г., Миновский с/с, д. Кузнецовка 1-я.

ГРИНЕВ
Петр Филимонович,
1918 г. р., колхозник, расстрелян в феврале 1942 г., Миновский с/с, д. Кузнецовка 1-я.

ГУРОВ
Дмитрий Федорович,
колхозник, расстрелян 12 февраля 1942 г., Аникановский с/с, п. Серебряный.

ГУРОВА
Анна Петровна,
колхозница, расстреляна 12 февраля 1942 г., Аникановский с/с, п. Серебряный.

ГУРОВА
Елизавета Ивановна,
колхозница, расстреляна 12 февраля 1942 г., Аникановский с/с, п. Серебряный.

ГУСЕВ
Степан Афанасьевич,
1901 г. р., колхозница, расстрелян 25 декабря 1941 г., Калинеевский с/с, д. В. Ущерево.

ДАНИЛИН К. И.,
1882 г. р., колхозник, убит в феврале 1942 г., Миновский с/с, с. Спасское.

ДАНИЛОВ
Григорий Алексеевич,
1912 г. р., колхозник, повешен в феврале 1942 г., Миновский с/с, с. Спасское.

ДАНИЛОВ
Филипп Кириллович,
1883 г. р., колхозник, повешен 14 марта 1942 г., Калинеевский с/с, д. Казьминка.

ДЕНЩИКОВ
Иван Васильевич,
1907 г. р., колхозник, повешен в феврале 1942 г., Миновский с/с, с. Спасское.

ДУДЕНКОВ
Илья Евдокимович,
1895 г. р., колхозник, расстрелян в феврале 1942 г., Миновский с/с, д. Шашкино.

ЕГОРОВ
Петр Семенович,
1909 г. р., колхозник, повешен 6 января 1942 г., Килинеевский с/с, д. Дубовая.

ЕЛИСЕЕВ
Иван Семенович,
1883 г. р., колхозник, повешен в феврале 1942 г., Миновский с/с, д. Кузнецовка 1-я.

ЕФРЕМОВ
Петр Никифорович,
1887 г. р., колхозник, забит до смерти 7 марта 1942 г., Тельченский с/с, п. Липовка.

ЕФРЕМОВ
Степан Петрович,
1926 г. р., колхозник, повешен 7 марта 1942 г., Тельченский с/с, п. Липовка.

ЖИГАЧЕВ
Иван Филиппович,
1928 г. р., инвалид, расстрелян в январе 1942 г., Миновский с/с, с. Спасское.

ЖИГАЧЕВ
Константин Филиппович,
1875 г. р., расстрелян в январе 1942 г., Миновский с/с, с. Спасское.

ЖИГАЧЕВ
Павел Кузьмич,
1873 г. р., колхозник, расстрелян в январе 1942 г., Миновский с/с, с. Спасское.

ЖИГАЧЕВА
Агафья Филипповна,
1844 г. р., колхозница, расстреляна в январе 1942 г., Миновский с/с, с. Спасское.

ЖИГАЧЕВА
Вера Васильевна,
1928 г. р., колхозница, расстреляна в январе 1942 г., Миновский с/с, с. Спасское.

ЖИГАЧЕВА
Матрена Павловна,
1873 г. р., колхозница, расстреляна в январе 1942 г., Миновский с/с, с. Спасское.

ЖИЛКИН
Кирилл Алексеевич,
1885 г. р., колхозник, расстрелян 5 января 1942 г., Калинеевский с/с, д. Касьяново.

ЗАЙЦЕВ
Демьян Елисеевич,
1880 г. р., колхозник, расстрелян 25 декабря 1941 г., Калинеевский с/с.

ЗАХАРОВА
Прасковья Ивановна,
1882 г. р., колхозница, расстреляна 15 февраля 1943 г., Калинеевский с/с, д. Корнилово.

ИВАНОВ
Илья Иванович,
1926 г. р., колхозник, расстрелян 10 марта 1942 г., Аникановский с/с, д. Поветкино.

ИГНАТОВ
Григорий Агапович,
1898 г. р., колхозник, расстрелян в феврале 1942 г., Апальковский с/с, д. Шумово.

ИЗОТОВ А. И.,
1924 г. р., колхозник, расстрелян в декабре 1941 г., Миновский с/с, д. Кузнецовка 1-я.

ИЗОТОВ
Алексей Ефимович,
1887 г. р., колхозник, расстрелян 6 ноября 1941 г., Аникановский с/с, д. Счастливка.

ИЛЮНИНА
Анастасия Петровна,
1920 г. р., психобольная, застрелена 24 декабря 1941 г., Глазуновский с/с, с. Глазуново.

КАМЕНСКАЯ
Елена Яковлевна,
1888 г. р., колхозница, расстреляна 7 марта 1942 г., Тельченский с/с, п. Липовка.

КЛИМОВ
Филипп Кириллович,
1883 г. р., колхозник, расстрелян 15 февраля 1942 г., Калинеевский с/с, д. Казьминка.

КОЛЕСНИКОВ
Иван Сергеевич,
1924 г. р., колхозник, повешен 7 марта 1942 г., Тельченский с/с, п. Липовка.

КОСАРИКОВА
Наталья Константиновна,
1926 г. р., колхозница, расстреляна 25 декабря 1941 г., Калинеевский с/с, д. В. Ущерево.

КОЧУЕВ
Дмитрий Федорович,
1861 г. р., колхозник, заморожен 15 октября 1941 г., Глазуновский с/с, с. Глазуново.

КРЫСИН
Константин Иванович,
1910 г. р., колхозник, расстрелян 23 июля 1943 г., Андриановский с/с, д. Жердево.

КРЮЧКОВА
Варвара Ивановна,
1924 г. р., колхозница, растреляна 30 мая 1943 г., Глазуновский с/с, д. Фроловка.

КРЮЧКОВА
Ксения Петровна,
1878 г. р., колхозница, расстреляна 30 мая 1943 г., Глазуновский с/с, д. Фроловка.

КУБЫШКИН
Яков Александрович,
1883 г. р., колхозник, расстрелян 14 января 1942 г., Глазуновский с/с, д. Карандаково 1-е.

КУЗНЕЦОВА
Мария Николаевна,
1884 г. р., колхозница, расстреляна 15 февраля 1942 г., Калинеевский с/с, д. Казминка.

КУЗЬМИНА
Варвара Васильевна,
1895 г. р., колхозница, расстреляна в феврале 1942 г., Миновский с/с, с. Спасское.

КУЗЬМИНА
Вера Антоновна,
1922 г. р., колхозница, расстреляна в феврале 1942 г., Миновский с/с, с. Спасское.

КУЛЕШОВ
Семен Михайлович,
1880 г. р., колхозник, расстрелян 28 января 1942 г., Калинеевский с/с, д. Стояново.

КУЛЕШОВА
Евдокия Дмитриевна,
1882 г. р., колхозница, застрелена 25 февраля 1942 г., Аникановский с/с, д. Руднево.

ЛАНЦЕВА
Матрена Трофимовна,
1910 г. р., колхозница, расстреляна в январе 1942 г., Миновский с/с, д. Шашкино.

ЛАНЦЕВА
Наталья Гавриловна,
1910 г. р., колхозница, расстреляна в январе 1942 г., Миновский с/с, д. Шашкино.

МАРИНИЧЕВ
Илларион Иванович,
1915 г. р., член ВКП(б), учитель, расстрелян 25 декабря 1941 г., Калинеевский с/с, д. Студенниково.

МЕРКУЛОВ
Борис Яковлевич,
1894 г. р., колхозник, расстрелян 17 февраля 1942 г., Глазуновский с/с, д. Выскребенково.

МЕРКУЛОВ
Иван Кузьмич,
1871 г. р., колхозник, расстрелян 14 января 1942 г., Глазуновский с/с, д. Выскребенково.

МЕРКУЛОВА
Ефросинья Ивановна,
1873 г. р., заморожена 17 февраля 1942 г., Глазуновский с/с, д. Выскребенково.

МИНАЕВ
Степан Михайлович,
1886 г. р., колхозник, расстрелян 25 декабря 1941 г., Калинеевский с/с, д. Верхнее Ущерево.

МИНАЕВА
Аграфена Филипповна,
1891 г. р., колхозница, расстрелян 25 декабря 1941 г., Калинеевский с/с, д. Верхнее Ущерево.

МИНАЕВА
Анна Яковлевна,
1923 г. р., колхозница, расстреляна 25 декабря 1941 г., Калинеевский с/с, д. Верхнее Ущерево.

МИНАЕВА
Евгения Андреевна,
1927 г. р., колхозница, застрелена 29 августа 1943 г., Тельченский с/с, п. Тулянский.

МИНАЕВА
Мария Самойловна,
колхозница, и ее 6-тимесячный ребенок, заморожены в феврале 1942 г., Калинеевский с/с, д. Верхнее Ущерево.

МИТИНА
Пелагея Антоновна,
1920 г. р., колхозница, застрелена 22 мая 1943 г., Апальковский с/с, д. Шумово.

МИХАЙЛОВ
Алексей Алексеевич,
1916 г. р., колхозник, расстрелян в декабре 1941 г., Миновский с/с, д. Кузнецовка 1-я.

МИШИН
Егор Кузьмич,
1896 г. р., колхозник, расстрелян в декабре 1941 г., Миновский с/с, д. Кузнецовка 1-я.

НЕВСТРУЕВ
Виктор Петрович,
1926 г. р., колхозник, расстрелян 1 февраля 1942 г., Миновский с/с, с. Спасское.

НЕЗНАНОВ
Николай Павлович,
1924 г. р., колхозник, расстрелян 24 декабря 1941 г., Кассинский с/с, д. Незнаново.

НЕЗНАНОВ
Николай Ефимович,
1924 г. р., колхозник, расстрелян 24 декабря 1941 г., Кассинский с/с, д. Незнаново.

НЕИЗВЕСТНЫЕ,
2 чел., граждане, расстреляны 15 февраля 1942 г., Андриановский с/с, д. Ярыгино.

НЕИЗВЕСТНЫЕ,
2 чел., военнопленные, расстреляны 17 марта 1942 г., Апальковский с/с, д. Александровка.

НЕИЗВЕСТНЫЕ,
9 чел., граждане, заморожены в феврале 1942 г., Калинеевский с/с, д. Верхнее Ущерево.

НЕКРАСОВ
Василий Панкратович,
кандидат в члены ВКП(б), колхозник, расстрелян в ноябре 1941 г., Воинский с/с, с. Сергиевское.

НИКОЛАЕВ
Николай,
1934 г. р., ребенок, умер от голода в январе 1942 г., Тельченский с/с, д. Белый Колодец.

НИКОЛАЕВА
Зинаида,
1937 г. р., ребенок, умерла от голода в январе 1942 г., Тельченский с/с, д. Белый Колодец.

НИКОЛАЕВА
Надежда Александровна,
1919 г. р., колхозница, застрелена 31 декабря 1941 г., Тельченский с/с, д. Белый Колодец.

НИКОЛАЕВА
Нина,
1939 г. р., ребенок, умерла от голода в январе 1942 г., Тельченский с/с, д. Белый Колодец.

ОСОКИН
Григорий Владимирович,
1924 г. р., колхозник, повешен 7 марта 1942 г., Тельченский с/с, п. Липовка.

ПАНКОВА
Прасковья Петровна,
1874 г. р., колхозница, повешена 25 декабря 1941 г., Калинеевский с/с, д. В. Ущерово.

ПАШКОВА (ПАНКОВА)
Мария Александровна,
1915 г. р., колхозница, повешена 18 декабря 1941 г., Калинеенский с/с, д. Стояново.

ПЕТЕРИНА
Мария Яковлевна,
1874 г. р., колхозница, повешена 25 декабря 1941 г., Калинеевский с/с, д. В. Ущерово.

ПЕТРОВА
Елена Ивановна,
колхозница, расстреляна 12 февраля 1942 г., Аникановский с/с, д. Корнилова.

ПЕТРОВА
Любовь Ивановна,
колхозница, расстреляна 12 февраля 1942 г., Аникановский с/с, д. Корнилово.

ПОЧАТКИН
Алексей Матвеевич,
1925 г. р., колхозник, застрелен в январе 1942 г., Глазуновский с/с, д. Бабенково 1-е.

ПРОНИН
Михаил Давыдович,
1881 г. р., колхозник, повешен 15 октября 1941 г., Глазуновский с/с, с. Глазуново.

ПУТЯГИН
Анисим Андреевич,
колхозник, повешен 1 февраля 1942 г., Андриановский с/с, д. Жердево.

РОДИН
Василий Иванович,
1912 г. р., колхозник, повешен 8 ноября 1941 г., Андриановский с/с, д. Пахомово.

РОДИН
Егор Ефимович,
1871 г. р., колхозник, застрелен в декабре 1942 г., Миновский с/с, д. Кузнецовка 1-я.

РОДИН
Иван Иванович,
1897 г. р., колхозник, повешен 8 ноября 1941 г., Андриановский с/с, д. Пахомова.

РОДИН
Иван Дмитриевич,
1915 г. р., колхозник, расстрелян в январе 1942 г., Калинеевский с/с, д. Касьяново.

РОМАНОВ
Фрол Александрович,
1874 г. р., колхозник, расстрелян в феврале 1942 г., Миновский с/с, с. Спасское.

САФОНОВ
Яков Иванович,
1861 г. р., колхозник, расстрелян в феврале 1942 г., Миновский с/с, д. Кузнецовка 1-я.

СЕЛЕЗНЕВ
Иван Семенович,
1889 г. р., колхозник, расстрелян 25 декабря 1941 г., Калинеевский с/с, д. В. Ущерово.

СЕМЕНОВ
Александр Григорьевич,
1930 г. р., ученик, расстрелян в январе 1942 г., Аниковский с/с, д. Дробышево.

СЕМЕНОВ
Иван Семенович,
1889 г. р., колхозник, расстрелян 25 декабря 1941 г., Калинеевский с/с, д. В. Ущерово.

СЕМЕНОВА
Валентина Григорьевна,
1929 г. р., ученица, расстреляна в январе 1942 г., Аниковский с/с, д. Дробышево.

СЕМЕНОВА
Пелагея Семеновна,
1907 г. р., колхозница, расстреляна в январе 1942 г., Аниковский с/с, д. Дробышево.

СИЗОВ
Семен Андреевич,
1922 г. р., колхозник, расстрелян 1 августа 1942 г., Глазуновский с/с, д. Сомово.

СОЛОВЬЕВ
Нестор Кузьмич,
кандидат в члены ВКП(б), расстрелян в 1942 г., Тельченский р-н.

СОРОКИН
Емельян Алексеевич,
1874 г. р., колхозник, застрелен в феврале 1942 г., Миновский с/с, с. Спасское.

СПИРИДОНОВА
Дарья Сергеевна,
1914 г. р., колхозница, расстреляна 29 июля 1943 г., Тельченский с/с, п. Тулянский.

СТЕПАНОВ
Андрей Прокофьевич,
1883 г. р., колхозник, повешен в феврале 1942 г., Миновский с/с, с. Спасское.

ТАРАСОВ
Иван Платонович,
1933 г. р., ученик, расстрелян 15 февраля 1943 г., Калинеевский с/с, д. Казминка.

ТЕПЛОВ
Семен Дмитриевич,
1905 г. р., член ВКП(б), колхозник, расстрелян 5 января 1942 г., Калинеевский с/с, д. Касьяново.

ТЕРЕЩЕНКО
Елена Ивановна,
1906 г. р., колхозница, расстреляна в январе 1942 г., Миновский с/с, с. Спасское.

ТЕТЕРИНА
Мария Яковлевна,
1874 г. р., колхозница, расстреляна 25 декабря 1941 г., Калинеевский с/с, д. В. Ущерово.

ТРОФИМОВ
Николай Дмитриевич,
1912 г. р., колхозник, расстрелян в феврале 1942 г., Миновский с/с, с. Спасское.

ТРОФИМОВА
Евдокия К.,
1888 г. р., колхозница, расстреляна в декабре 1941 г., Миновский с/с, с. Спасское.

ТРОФИМОВА
Лидия Анисимовна,
1926 г. р., колхозница, повешена в декабре 1941 г., Миновский с/с, с. Спасское.

ФИЛИПОВА
Надежда Александровна,
1923 г. р., колхозница, расстреляна 11 января 1942 г., Глазуновский с/с, п. Глинск.

ФИЛОНОВА
Надежда Александровна,
колхозница, расстреляна 15 декабря 1941 г., Отрадинский с/с, п. Сорокино.

ЧУКАНОВ
Семен Терентьевич,
1906 г. р., колхозник, расстрелян в январе 1942 г., Миновский с/с, с. Спасское.

ЧУКАНОВА
Ефимия Н.,
1872 г. р., колхозница, расстреляна в феврале 1942 г., Миновский с/с, с. Спасское.

ЮДИНА
Мария Ивановна,
1888 г. р., колхозница, расстреляна 6 ноября 1941 г., Аниковский с/с, с. Счастливка.

ЯНИЧКИН
Дмитрий Тихонович,
1901 г. р., член ВКП(б), учитель, повешен 15 января 1942 г., Калинеенский с/с, д. Азарово.

Троснянский район

АБАШКИН
Алексей Никитович,
1922 г. р., колхозник, расстрелян в 1943 г., Троснянский с/с, с. Тросна.

АМЕЛИКОВ
Алексей Никитович,
1920 г. р., колхозник, расстрелян в 1943 г., Троснянский с/с, с. Тросна.

АНИСИМОВ
Иван Васильевич,
1923 г. р., колхозник, расстрелян в мае 1943 г., Жерновецкий с/с, с. Жерновец.

АНПИЛОГОВ
Василий Абрамович,
1904 г. р., колхозник, повешен в январе 1942 г., Малахово-Слободский с/с, с. Турьи.

АНПИЛОГОВ
Евдоким Стефанович,
член ВКП(б), счетовод, расстрелян 10 января 1942 г., Малахово-Слободский с/с, с. Турьи.

АРТЕМОВ
Николай Егорович,
колхозник, повешен в январе 1942 г., Малахово-Слободский с/с, с. Турьи.

БАРАНОВ
Афанасий Иванович,
1904 г. р., звеньевой, расстрелян в 1943 г., Малахово-Слободский с/с, с. Турьи.

БОРОДИН
Николай Федорович,
1904 г. р., колхозник, расстрелян в мае 1943 г., Жерновецкий с/с, с. Жерновец.

БУРАВЛЕВ
Сергей Яковлевич,
1910 г. р., колхозник, расстрелян в 1943 г., Троснянский с/с, с. Тросна.

ВАЛУЕВ
Яков Григорьевич,
1879 г. р., звеньевой, повешен в мае 1942 г., Малахово-Слободский с/с, с. Турьи.

ВОЛКОВ
Егор Яковлевич,
1919 г. р., колхозник, расстрелян в 1943 г., Троснянский с/с.

ГАРАНИН
Федор Афанасьевич,
колхозник, повешен в январе 1942 г., Малахово-Слободский с/с, с. Турьи.

ГАРАНИНА
Наталья Митрофановна,
1909 г. р., звеньевая, повешена в мае 1942 г., Малахово-Слободский с/с, с. Турьи.

ГОРШКОВ
Василий Иванович,
1905 г. р., колхозник, расстрелян в 1943 г., Троснянский с/с, с. Тросна.

ДОЛГАЧЕВ
Михаил Тимофеевич,
1878 г. р., колхозник, повешен в мае 1942 г., Высокинский с/с, п. Колычевский.

ДОЛГАЧЕВА
Елена Михайловна,
1913 г. р., депутат, повешена в мае 1942 г., Высокинский с/с, п. Колычевский.

ДУРАСОВ
Виктор Владимирович,
член ВКП(б), колхозник, расстрелян в январе 1942 г., Малахово-Слободский с/с, с. Турьи.

ДУРАСОВ
Иван Николаевич,
1915 г. р., колхозник, расстрелян 20 февраля 1942 г., Ломовецкий с/с.

ЖМУРИН
Петр Никонорович,
1903 г. р., колхозник, расстрелян в 1943 г., Троснянский с/с, с. Тросна.

ЖМУРИН
Петр Никонорович,
1903 г. р., животновод, расстрелян 25 ноября 1941 г., Муравльский с/с, д. Масловка.

ЖМУРИН
Яков Никонорович,
1906 г. р., колхозник, расстрелян в 1943 г., Троснянский с/с, с. Тросна.

ЖМУРИН
Яков Никонорович,
1906 г. р., член ВКП(б), председатель колхоза, расстрелян 25 ноября 1941 г., Муравльский с/с, д. Масловка.

ЖУКОВ
Дмитрий Иванович,
1892 г. р., член ВКП(б), председатель с/с, расстрелян 15 февраля 1942 г., Липовецкий с/с, д. Мироновка.

ЗУБКОВ
Владимир Михайлович,
1886 г. р., рабочий, расстрелян 25 ноября 1941 г., Муравльский с/с, д. Масловка.

ЗУБКОВ
Егор Владимирович,
1909 г. р., счетовод, расстрелян 25 ноября 1941 г., Муравльский с/с, д. Масловка.

ЗУБКОВ
Николай Захарович,
1903 г. р., член ВКП(б), налоговый агент, расстрелян 25 ноября 1941 г., Муравльский с/с, д. Масловка.

ИЛЬИЧЕВ
Роман Яковлевич,
1915 г. р., расстрелян в 1943 г., Троснянский с/с.

КАУНОВ
Николай Федорович,
1907 г. р., член ВКП(б), председатель колхоза, расстрелян 20 февраля 1942 г., Ломовецкий с/с.

КОПЫЛКОВ
Василий Артемович,
1903 г. р., член ВКП(б), председатель колхоза, повешен в сентябре 1942 г., Высокинский с/с, с. Студенок.

КОСОУХОВ
Николай Васильевич,
1898 г. р., председатель колхоза, расстрелян в сентябре 1942 г., Высокинский с/с, с. Студенок.

КРАСНУХИН
Яков Владимирович,
1910 г. р., член ВКП(б), колхозник, расстрелян 25 ноября 1941 г., Троснянский с/с, д. Некрасовка.

КРЮЧКОВ
Александр Михайлович,
1903 г. р., председатель колхоза, расстрелян 3 ноября 1941 г., Ломовецкий с/с, д. Верхняя Слободка.

КРЮЧКОВ
Михаил Осипович,
1873 г. р., пчеловод, расстрелян 3 ноября 1941 г., Ломовецкий с/с, д. Верхняя Слободка.

КРЮЧКОВ
Николай Спиридонович,
1925 г. р., счетовод, расстрелян 3 ноября 1941 г., Ломовецкий с/с, д. Верхняя Слободка.

КРЮЧКОВ
Спиридон Михайлович,
1898 г. р., налоговый агент, расстрелян 3 ноября 1941 г., Ломовецкий с/с, д. Верхняя Слободка.

КУЗНЕЦОВ
Николай Афанасьевич,
1903 г. р., повешен в сентябре 1942 г., Высокинский с/с, с. Студенок.

ЛАВРИНОВ
Сергей Стефанович,
1901 г. р., расстрелян в 1943 г., Троснянский с/с, с. Тросна.

МАКЛАКОВ
Егор Тимофеевич,
1883 г. р., повешен в мае 1942 г., Высокинский с/с, п. Колычевский.

МАМОШИН
Федор Степанович,
1913 г. р., повешен в мае 1942 г., Малахово-Слободский с/с, с. Турьи.

МИТЕНКОВ
Митрофан Митрофанович,
1878 г. р., повешен в мае 1942 г., Высокинский с/с, п. Колычевский.

МИТЮРИН
Александр Ефимович,
1903 г. р., расстрелян в 1943 г., Троснянский с/с, с. Тросна.

МОЛОДЧИНИН
Иван Иванович,
1875 г. р., колхозник, расстрелян 20 февраля 1942 г., Троснянский с/с, с. Тросна.

ПИВОВАРОВ
Николай Дмитриевич,
1919 г. р., колхозник, расстрелян в мае 1943 г., Жерновецкий с/с, с. Жерновец.

ПОДЛЕГАЕВ
Иван Михайлович,
1893 г. р., зав. магазином, расстрелян 20 февраля 1942 г., Ломовецкий с/с, с. Ломовец.

ПРОКАЗОВ
Илья Иванович,
1907 г. р., колхозник, расстрелян в 1943 г., Троснянский с/с, с. Тросна.

ПУЧКОВ
Дмитрий Иванович,
1925 г. р., колхозник, расстрелян в 1943 г., Троснянский с/с, с. Тросна.

РОМАШКИН
Василий Сергеевич,
1905 г. р., член ВКП(б), председатель колхоза, расстрелян в ноябре 1941 г., Муравльский с/с, д. Масловка.

РУДАВЫХ
Александр Сидорович,
1915 г. р., колхозник, расстрелян в 1942 г., Гнилецкий с/с, с. Гнилец.

РУДАВЫХ
Анна Осиповна,
1912 г. р., колхозница, расстреляна в 1942 г., Гнилецкий с/с, с. Гнилец.

РУДАВЫХ
Филипп Васильевич,
1910 г. р., колхозник, расстрелян в 1942 г., Гнилецкий с/с, с. Гнилец.

САУШКИН
Стефан Иванович,
1882 г. р., колхозник, расстрелян 15 октября 1942 г., Покровский с/с, д. Ладаревские Выселки.

СТЕПОЧКИНА
Прасковья Ивановна,
1900 г. р., колхозница, повешена в сентябре 1942 г., Высокинский с/с, с. Высокое.

СЮСЮКИН
Михаил Романович,
1911 г. р., колхозник, расстрелян в 1943 г., Троснянский с/с, с. Тросна.

ТЕРНОВОЙ
Пантелей Спиридонович,
1907 г. р., член ВКП(б), директор МТС, расстрелян 25 ноября 1941 г., Муравльский с/с, с. Муравль.

ТЕРНОВОЙ
Петр Спиридонович,
1901 г. р., колхозник, расстрелян 25 ноября 1941 г., Троснянский с/с, д. Некрасовка.

ЧЕМЕРОВ
Петр Тихонович,
1880 г. р., колхозник, повешен в мае 1942 г., Малахово-Слобрдский с/с, с. Турьи.

Урицкий район

АЛЫМОВ
Иван Андреевич,
1928 г. р., ученик, расстрелян 5 марта 1942 г., Богдановский с/с, д. Богдановка.

АЛЫМОВА
Лукерья Петровна,
1900 г. р., колхозница, расстреляна в январе 1943 г., Котовский с/с, д. Ледно.

БАТАРЕВ
Матвей Глебович,
1887 г. р., колхозник, повешен 5 апреля 1942 г., Котовский с/с, д. Щелкуновка.

ВОЛЬСКИЙ
Василий Давыдович,
1906 г. р., учитель, расстрелян 9 ноября 1941 г., Богдановский с/с, с. Георгиевское.

ГНЕУШЕВ
Василий Григорьевич,
1925 г. р., член ВКП(б), колхозник, расстрелян 22 февраля 1942 г., Богдановский с/с, д. Гнеушево.

ГНЕУШЕВ
Василий Фомич,
1926 г. р., член ВКП(б), колхозник, расстрелян 22 февраля 1942 г., Богдановский с/с, д. Гнеушево.

ГНЕУШЕВ
Иван Григорьевич,
1925 г. р., колхозник, расстрелян 23 февраля 1942 г., Богдановский с/с, д. Гнеушево.

ГНЕУШЕВ
Николай Кириллович,
1925 г. р., колхозник, расстрелян 22 февраля 1942 г., Богдановский с/с, д. Гнеушево.

ЖИРОНКИН
Антон Семенович,
1906 г. р., колхозник, расстрелян 14 февраля 1942 г., Богдановский с/с, д. Богдановка.

ИВАНИЧКИНА
Евдокия Васильевна,
1919 г. р., колхозница, расстреляна 5 февраля 1942 г., Архангельский с/с, д. Грачевка.

ИВАНОВ
Степан,
1927 г. р., колхозник, расстрелян 3 августа 1942 г., Себякинский с/с, п. Кр. Звезда.

ИВАНОВА
Валентина Васильевна,
1926 г. р., колхозница, расстреляна 7 августа 1943 г., Луначарский с/с, д. Шеньшино.

Лунин Петр Петрович, колхозник, расстрелян в 1941 г., Юшковский с/с, с. Парамоново.

ЛУНИНА
Акулина Кузьминична,
1894 г. р., колхозница, расстреляна 6 августа 1942 г., Городищенский с/с, д. Воробьевка.

ЛУПАЧЕВА
Акулина Кузминична,
1845 г. р., расстреляна 6 августа 1943 г., Городищенский с/с, д. Воробьевка.

МЕДНИКОВА
Мария Васильевна,
1913 г. р., колхозница, расстреляна 4 февраля 1942 г., Архангельский с/с, д. Юшино.

НАУМЧЕНКОВ
Илья Тихонович,
1908 г. р., колхозник, расстрелян 17 января 1942 г., Городищенский с/с, с. Городище.

НЕИЗВЕСТНАЯ,
1902 г. р., гражданка, расстреляна 1 января 1942 г., Котовский с/с, д. Ледно.

НЕИЗВЕСТНЫЕ,
60 чел., военнопленные, расстреляны 4 февраля 1943 г., Нарышкинский пос/совет.

НЕИЗВЕСТНЫЕ,
9 чел., военнопленные, расстреляны 12 февраля 1942 г., Богдановский с/с, п. Новогеоргиевский.

НЕИЗВЕСТНЫЙ,
военнопленный, расстрелян в январе 1942 г., Нарышкинский пос/совет.

НЕИЗВЕСТНЫЙ,
военнопленный, расстрелян 1 января 1942 г., Котовский с/с, д. Ледно.

НЕИЗВЕСТНЫЙ,
военнопленный, расстрелян 3 августа 1942 г., уроженец Смоленской области.

НЕИЗВЕСТНЫЙ,
военнопленный, расстрелян 15 января 1942 г., Котовский с/с, д. Ледно.

ПИЛЯЕВ П. Н.,
военнопленный, расстрелян 23 февраля 1942 г., Богдановский с/с.

ПИРОГОВ
Илья Кузьмич,
1909 г. р., колхозник, расстрелян 11 января 1942 г., Себякинский с/с, п. Кр. Звезда.

РОСЛОВ
Василий Семенович,
1904 г. р., колхозник, расстрелян 1 ноября 1941 г., Богдановский с/с, с. Георгиевское.

РОСЛОВ
Михаил Семенович,
1916 г. р., колхозник, расстрелян 1 ноября 1941 г., Богдановский с/с, с. Георгиевское.

СИМАКОВ
Ким Артемьевич,
1927 г. р., колхозник, расстрелян 3 августа 1942 г., Себякинский с/с, п. Кр. Звезда.

СТРЕЛКОВ
Степан Семенович,
1908 г. р., колхозник, расстрелян в октябре 1942 г., Архангельский с/с, д. Озерово.

ЦЫГАНКОВ (ЦЫГАНОВ)
Матвей Григорьевич,
1904 г. р., член ВКП(б), председатель с/с, расстрелян 4 марта 1942 г., Богдановский с/с, д. Ужаринка.

ШИКОВ
Василий Николаевич,
1912 г. р., колхозник, расстрелян 22 февраля 1942 г., Богдановский с/с, д. Юшково.

Хотынецкий район

БАСАТИН
Яков Иванович,
1907 г. р., член ВКП(б), председатель с/с, расстрелян 10 ноября 1941 г., Кр. Рябинский с/с, д. Дубрава.

БОГАТИЩЕВА
Нина Тихоновна,
1938 г. р., ребенок, расстреляна 9 августа 1943 г., Петровский с/с, д. Богатищева.

ВОДИЧЕВ
Василий Алексеевич,
1893 г. р., директор промкобинат, расстрелян 5 августа 1942 г., Ивановский с/с, с. Ивановское.

ВОДИЧЕВ
Игнат Емельянович,
1896 г. р., нач. ДЭУ г. Дятьково, расстрелян 5 августа 1942 г., Ивановский с/с, д. Алексеевка.

ВОЛОДИН
Андрей Егорович,
1913 г. р., заготовитель сельпо, расстрелян 27 июля 1942 г., Петровский с/с, с. Никольское.

ГЛЕБОВ
Яков Александрович,
1914 г. р., колхозник, расстрелян 2 октября 1942 г., В. Дубский с/с, с. В. Дубы.

ГОЛЕНКО
Василий Егорович,
1910 г. р., управляющий загот. ко, расстрелян 27 июля 1942 г., Петровский с/с, д. Коськово.

ГОРЕЛИКОВ
Аким Григорьевич,
1895 г. р., колхозник, расстрелян 3 февраля 1942 г., Алехинский с/с, д. Алехино.

ГРЕХАНОВ
Василий Иванович,
1899 г. р., колхозник, расстрелян 12 февраля 1942 г., Ильинский с/с, с. Ильинское.

ДАВЫДКИН
Семен Иванович,
1917 г. р., рабочий г. Брянска, расстрелян 12 декабря 1941 г., Хотимль-Кузьменский с/с, д. Азарово.

ДАВЫДКИНА
Мария Андреевна,
1917 г. р., рабочая г. Брянска, расстреляна 12 декабря 1941 г., Хотимль-Кузьменский с/с, д. Азарово.

ДЕМИДОВ
Захар Михайлович,
1904 г. р., столяр, расстрелян 28 августа 1942 г., Хотынецкий с/с, д. Аболмасово.

ЕГОРОВ
Семен Степанович,
1920 г. р., колхозник, расстрелян 2 октября 1942 г., В. Дубский с/с, с. В. Дубы.

ЕГОРОВ
Сергей Степанович,
1914 г. р., шофер, расстрелян 2 октября 1942 г., В. Дубский с/с, с. В. Дубы.

ЕРЕМИН
Сергей Гаврилович,
1905 г. р., зав. нефтебазой МТС, расстрелян 8 февраля 1942 г., Ивановский с/с, с. Коптево.

ЕРЕМИНА
Анастасия Дмитриевна,
колхозница, расстреляна 8 ноября 1941 г., Ивановский с/с, п. Гремучий.

ЕСЬКОВА
Дарья Ивановна,
1916 г. р., колхозница, расстреляна 9 августа 1943 г., Богдановский с/с, д. Баздрево.

ЖИГУНОВ
Митрофан Иванович,
1901 г. р., директор карт. ф-ки, расстрелян 27 октября 1941 г., г. Карачев.

ИЛЮНИЧЕВ
Петр Степанович,
1898 г. р., председатель колхоза, расстрелян 13 марта 1942 г., Льговский с/с, с. Льгов.

КАЗЕНОВ (КАЗАКОВ)
Егор Андреевич,
член ВКП(б), расстрелян в 1941 г., Хотынецкий р-н.

КОЛОТЧЕНКОВ
Иван Андреевич,
1912 г. р., учитель, расстрелян 21 февраля 1942 г., Хотимль-Кузменковский с/с, д. Скворцово.

ЛАПИН
Степан Федорович,
1906 г. р., член ВКП(б), зав. райзо, расстрелян 27 октября 1941 г., г. Карачев.

ЛЕВИЧЕВ
Александр Алексеевич,
1930 г. р., ученик, расстрелян 22 сентября 1942 г., Ильинский с/с, д. Булатово.

ЛЕВИЧЕВ
Алексей Иванович,
1888 г. р., мельник, расстрелян 22 сентября 1942 г., Ильинский с/с, д. Булатова.

ЛЕВИЧЕВ
Алексей Алексеевич,
1927 г. р., колхозник, расстрелян 22 сентября 1942 г., Ильинский с/с, д. Булатово.

ЛЕВИЧЕВ
Иван Михайлович,
1935 г. р., ребенок, расстрелян 22 сентября 1942 г., Ильинский с/с, д. Булатово.

ЛЕВИЧЕВА
Александра Тимофеевна,
1886 г. р., колхозница, расстреляна 22 сентября 1942 г., Ильинский с/с, д. Булатово.

ЛЕВИЧЕВА
Анна Алексеевна,
1923 г. р., колхозница, расстреляна 22 сентября 1942 г., Ильинский с/с, д. Булатово.

ЛЕВИЧЕВА
Ефросинья Алексеевна,
1918 г. р., колхозница, расстреляна 22 сентября 1942 г., Ильинский с/с, д. Булатово.

ЛЕВИЧЕВА
Раиса Михайловна,
1939 г. р., ребенок, расстреляна 22 сентября 1942 г., Ильинский с/с, д. Булатово.

ЛЕВИЧЕВА
Федора Алексеевна,
1912 г. р., колхозница, расстреляна 22 сентября 1942 г., Ильинский с/с, д. Булатово.

МАЗНИН
Иван Егорович,
1897 г. р., председатель колхоза, расстрелян 3 февраля 1942 г., Алехинский с/с, д. Алехино.

МАРИЧЕВ
Василий Самойлович,
1897 г. р., председатель колхоза, расстрелян 10 ноября 1942 г., Красноярбинский с/с, с. Большие Рябинки.

НЕИЗВЕСТНЫЕ,
2 чел., военнопленные, повешены 17 января 1942 г., Кранорябинский с/с, с. Красные Рябинки.

НЕИЗВЕСТНЫЕ,
3 чел., военнопленные, повешены в октябре 1941 г., Льговский с/с, д. Булатово.

НЕМОЛЯКИН
Яков Ефимович,
1891 г. р., колхозник, расстрелян 12 февраля 1942 г., Ильинский с/с, с. Ильинское.

ПОСНОВ
Михаил Иванович,
1903 г. р., председатель с/с, расстрелян 27 октября 1941 г., Хотимль-Кузменковский с/с, д. Изморознь.

САВИН
Александр Андреевич,
1910 г. р., колхозник, расстрелян 10 ноября 1941 г., Красноярбинский с/с, с. Воротынцево.

САВИН
Григорий Васильевич,
член ВКП(б), расстрелян в 1941 г., Хотынецкий р-н.

САВИН
Иван Андреевич,
1907 г. р., председатель колхоза, расстрелян 10 ноября 1942 г., Красноярбинский с/с, с. Воротынцево.

СЕНИН
Федор Петрович,
1912 г. р., член ВКП(б), животновод, расстрелян 2 сентября 1942 г., Ивановский с/с, д. Алексеевка.

СИМУРИН
Кузьма Федорович,
1886 г. р., председатель колхоза, расстрелян 28 февраля 1942 г., Скворцовский с/с, д. Умрихино.

ТИМАКОВ
Семен Демидович,
1896 г. р., колхозник, расстрелян 3 марта 1942 г., Алехинский с/с, д. Алехино.

ФИЛЮШКИНА
Василиса Титовна,
1895 г. р., колхозница, расстреляна 10 августа 1941 г., Красноярбинский с/с, с. Большие Рябинки.

ХАПЕРСКАЯ
Анна Егоровна,
1905 г. р., колхозница, расстреляна 15 сентября 1942 г., Алехинский с/с, д. Алехино.

ХАПЕРСКАЯ
Таисия Александровна,
1928 г. р., колхозница, расстреляна 15 сентября 1942 г., Алехинский с/с, д. Алехино.

ХАПЕРСКИЙ
Михаил Александрович,
1930 г. р., ученик, расстрелян 15 сентября 1942 г., Алехинскйи с/с, д. Алехино.

ХАПЕРСКИЙ
Юрий Александрович,
1932 г. р., ученик, расстрелян 15 сентября 1942 г., Алехинский с/с, д. Алехино.

ХРОМШИН
Александр Ильич,
1923 г. р., колхозник, расстрелян 15 октября 1941 г., Хотимль-Кузменковский с/с, д. Изморознь.

ШАРОВ
Алексей Павлович,
1922 г. р., колхозник, расстрелян 13 сентября 1942 г., Ильинский с/с, с. Ильинское.

ШАРОВ
Павел Иванович,
1896 г. р., колхозник, расстрелян 13 сентября 1942 г., Ильинский с/с, с. Ильинское.

ШАРОВА
Василиса Ивановна,
1899 г. р., колхозница, расстреляна 13 сентября 1942 г., Ильинский с/с, с. Ильинское.

ШАРОВА
Евгения Павловна,
1927 г. р., колхозница, расстреляна 13 сентября 1942 г., Ильинский с/с, с. Ильинское.

ШАРОВА
Мария Матвеевна,
1900 г. р., колхозница, расстреляна 13 сентября 1942 г., Ильинский с/с, с. Ильинское.

ШАРОВА
Наталья Федоровна,
1924 г. р., колхозница, расстреляна 13 сентября 1942 г., Ильинский с/с, с. Ильинское.

ЯКУШЕВ
Егор Григорьевич,
1918 г. р., заготовитель, расстрелян 27 июля 1942 г., Красноярбинский с/с, д. Коськово.

Шаблыкинский район

АБЧИТАЕВ
Исаак Давыдович,
1884 г. р., эвакуированный, расстрелян 20 мая 1942 г., Шаблыкинский с/с, д. Погорельцево.

АБЧИТАЕВА
Софья Исааковна,
1884 г. р., эвакуированная, расстреляна 20 мая 1942 г., Шаблыкинский с/с, д. Погорельцево.

АКУЛОВ
Валентин Федорович,
1930 г. р., ученик, расстрелян 10 августа 1943 г., Герасимовский с/с, с. Городище.

АКУЛОВА
Зоя Федоровна,
1938 г. р., ребенок, расстреляна 10 августа 1943 г., Герасимовский с/с, с. Городище.

АКУЛОВА
Пелагея Игнатьевна,
1900 г. р., колхозница, расстреляна 10 августа 1943 г., Герасимовский с/с, с. Городище.

АРАПИН
Иван Петрович,
1906 г. р., колхозник, расстрелян 4 сентября 1943 г., Титовский с/с, д. Кучеряево.

БАТУКИН
Родион Петрович,
член ВКП(б), расстрелян в 1941 г., Шаблыкинский р-н.

ГРИДИН
Федор Васильевич,
1907 г. р., колхозник, сожжен 11 августа 1943 г., Шаблыкинский с/с, д. Савостино.

ГРИНЕВ
Владимир Ильич,
1924 г. р., колхозник, сожжен 11 августа 1943 г., Шаблыкинский с/с, д. Савостино.

ГРИШИНА
Ефросинья Максимовна,
1905 г. р., колхозница, расстреляна 10 августа 1943 г., Титовский с/с, д. Бычанец.

ГРОШЕВ
Алексей Климентьевич,
1923 г. р., колхозник, сожжен 11 августа 1943 г., Шаблыкинский с/с, д. Савостино.

ГРОШЕВ
Виктор Владимирович,
1923 г. р., колхозник, сожжен 4 августа 1943 г., Шаблыкинский с/с, д. Савостино.

ГУРОВ
Андрей Дмитриевич,
1903 г. р., член ВКП(б), колхозник, расстрелян 31 декабря 1941 г., Титовский с/с, с. Титово.

ГУРЬЕВИЧ
Рива Григорьевич,
1893 г. р., эвакуированный, расстрелян 20 мая 1942 г., Шаблыкинский с/с, д. Погорельцево.

ГУРЬЕВИЧ
Фира Яковлевна,
1929 г. р., эвакуированная, расстреляна 20 мая 1942 г., Шаблыкинский с/с, д. Погорельцево.

ГУРЬЕВИЧ
Яков Романович,
1893 г. р., эвакуированный, расстрелян 20 мая 1942 г., Шаблыкинский с/с, д. Погорельцево.

ДАВЫДКИН
Виктор Михайлович,
колхозник, расстрелян в 1943 г., Глыбоченский с/с, п. Курган.

ДАНЬКОВА
Тамара Семеновна,
1920 г. р., колхозница, сожжена 11 августа 1943 г., Шаблыкинский с/с, д. Савостино.

ДРОЖЖЕВ
Иван Павлович,
1914 г. р., колхозник, расстрелян 11 августа 1943 г., Шаблыкинский с/с, д. Савостино.

ДУМАЧЕВ
Сергей Сергеевич,
1922 г. р., колхозник, расстрелян 11 августа 1943 г., Шаблыкинский с/с, д. Савостино.

ДУНИКОВ
Семен Иванович,
1920 г. р., колхозник, расстрелян 11 августа 1943 г., Шаблыкинский с/с, д. Савостино.

ДУРНЕНКОВ
Василий Андреевич,
1902 г. р., колхозник, расстрелян 11 августа 1943 г., Шаблыкинский с/с, д. Савостино.

ЖИТЕЛИ П. СУББОТИНО,
11 человек, колхозники, сожжены 11 августа 1943 г., Шаблыкинский р-н.

ЖИТЕЛИ С. САВОСТИНО
15 человек, колхозники, расстреляны 12 августа 1943 г., Молодовский с/с, с. Молодовое.

ЗАХАРКИН
Александр Ник.,
1870 г. р., колхозник, расстрелян 11 августа 1943 г., Титовский с/с, с. Титово.

КАКУТА
Альберт Кондратьевич,
1943 г. р., ребенок новорожденны, убит гранатой 11 августа 1943 г., Кремлевский с/с, д. Кремль.

КОЛЖИКОВ
Алексей Егорович,
1905 г. р., колхозник, расстрелян 8 июля 1943 г., Глыбоченский с/с, с. Глыбочки.

КОЛЖИКОВ
Андрей Павлович,
1917 г. р., колхозник, расстрелян 24 августа 1943 г., Глыбоченский с/с, с. Глыбочки.

КОМСОМОЛЬЦЫ,
10 человек, заживо сожжены 11 августа 1943 года, пос. Шаблыкино, лес у пос. Бродец.

КОНДАУРОВ
Василий Сергеевич,
1925 г. р., колхозник, расстрелян 10 августа 1943 г., Герасимовский с/с, д. В. Городище.

КОНДАУРОВ
Сергей Павлович,
1886 г. р., колхозник, расстрелян 10 августа 1943 г., Герасимовский с/с, д. В. Городище.

КОНДАУРОВА
Анна Алекс.,
1913 г. р., колхозница, расстреляна 10 августа 1943 г., Герасимовский с/с, д. В. Городище.

КОНДАУРОВА
Екатерина Сергеевна,
1919 г. р., колхозница, расстреляна 10 августа 1943 г., Герасимовский с/с, д. В. Городище.

КОНДАУРОВА
Мария Игнатьевна,
1887 г. р., колхозница, расстреляна 10 августа 1943 г., Герасимовский с/с, д. В. Городище.

КОНДАУРОВА
Юлия Ивановна,
1937 г. р., ребенок, расстреляна 10 августа 1943 г., Герасимовский с/с, д. В. Городище.

КОРЧАГИНА
Анна Алекс.,
1910 г. р., колхозница, расстреляна 11 августа 1943 г., Кремлевский с/с, д. Кремль.

КОРЧАГИНА
Евдокия Акимовна,
1879 г. р., колхозница, расстреляна 11 августа 1943 г., Кремлевский с/с, д. Кремль.

КУДИНОВ
Александр Иванович,
1920 г. р., колхозник, сожжен 11 августа 1943 г., Шаблыкинский с/с, с. Шаблыкино.

КУЗНЕЦОВ
Андрей Зиновьевич,
1912 г. р., колхозник, расстрелян 28 февраля 1942 г., Хотьковский с/с, с. Хотьково.

КУЗНЕЦОВ
Семен Григорьевич,
1912 г. р., колхозник, расстрелян 12 августа 1942 г., Сомовский с/с, с. Сомово.

КУРДИКОВ
Александр Иванович,
1920 г. р., колхозник, сожжен 11 августа 1943 г., Шаблыкинский с/с, д. Савостино.

ЛАГУТИН
Георгий Ильич,
1911 г. р., член ВКП(б), колхозник, расстрелян 20 июля 1943 г., Высокинский с/с, д. Новоселки.

ЛАНКИН
Леонид Федорович,
1918 г. р., колхозник, расстрелян 12 августа 1942 г., Сомовский с/с, с. Сомово.

ЛОКОТКИН
Иван Андреевич,
1910 г. р., колхозник, расстрелян 10 августа 1942 г., Хотьковский с/с, с. Хотьково.

ЛУЖЕЦКАЯ
Акулина Игнатьевна,
1886 г. р., колхозница, расстреляна 10 августа 1943 г., Герасимовский с/с, д. В. Городище.

ЛУЖЕЦКИЙ
Константин Алекс.,
1886 г. р., колхозник, расстрелян 10 августа 1943 г., Герасимовский с/с, д. В. Городище.

ЛУЧИН
Владимир Иосифович,
1923 г. р., колхозник, расстрелян 3 ноября 1941 г., Косуличский с/с, д. Яблочково.

ЛУЧИН
Иосиф Никитович,
1895 г. р., колхозник, расстрелян 3 ноября 1941 г., Косуличский с/с, д. Яблочково.

ЛУЧИНА,
колхозница, расстреляна 3 ноября 1941 г., Косуличский с/с, д. Яблочково.

МАКОВ А. Г.,
1917 г. р., колхозник, расстрелян 12 августа 1942 г., Сомовский с/с, с. Сомово.

МАРТЫНОВ
Иван Стефанович,
1869 г. р., колхозник, расстрелян 13 августа 1943 г., Высокинский с/с, с. Высокое.

МАТЮХИНА
Елена Ивановна,
1891 г. р., колхозница, расстреляна 12 августа 1943 г., Высокинский с/с, с. Высокое.

МЕРКУЛОВ
Петр Терентьевич,
1925 г. р., колхозник, убит штыком 10 августа 1943 г., Титовский с/с, д. Бычанец.

МИРОНОВ
Сергей Петрович,
1912 г. р., колхозник, расстрелян 3 ноября 1941 г., Косуличский с/с, д. Яблочково.

МИРОНОВА
Анна Ивановна,
1943 г. р., ребенок, убита гранатой 11 августа 1943 г., Хотьковский с/с, д. Кремль.

МИРОНОВА
Валентина Ивановна,
1914 г. р., колхозница, убита гранатой 11 августа 1943 г., Хотьковский с/с, д. Кремль.

МИРОНОВА
Евдокия Евсеевна,
1884 г. р., колхозница, убита гранатой 11 августа 1943 г., Хотьковский с/с, д. Кремль.

МИРОНОВА
Пелагея Ивановна,
1910 г. р., колхозница, убита гранатой 11 августа 1943 г., Хотьковский с/с, д. Кремль.

МИХАШКИН
Яков Абрамович,
1920 г. р., эвакуированный, расстрелян 20 мая 1942 г., Шаблыкинский с/с, д. Погорельцево.

МИХЕЕВ
Иван Дмитриевич,
1924 г. р., колхозник, сожжен 11 августа 1943 г., Шаблыкинский с/с, с. Савостино.

МОИСЕЕВ
Григорий Андронович,
1899 г. р., колхозник, расстрелян 4 ноября 1942 г., Сомовкий с/с, с. Глыбочки.

МУРАЩЕНКОВ
Павел Васильевич,
1888 г. р., колхозник, расстрелян 4 сентября 1943 г., Титовский с/с, с. Лобки.

НЕИЗВЕСТНЫЕ,
12 чел., граждане, расстреляны 10 августа 1943 г., Герасимовский с/с, д. В. Городище.

НЕИЗВЕСТНЫЕ,
15 чел., колхозники, расстреляны 12 августа 1942 г., Шаблыкинский с/с, д. Савостино.

НЕИЗВЕСТНЫЕ,
3 чел., Хотьковский с/с, д. Кремль.

НЕИЗВЕСТНЫЕ,
8 чел., граждане (евреи), расстреляны 20 мая 1942 г., Шаблыкинский с/с, д. Погорельцево.

НЕИЗВЕСТНЫЙ,
гражданин, сожжен 11 августа 1943 г., Шаблыкинский с/с, лес Дачный у д. Савостино.

НЕХАЕВ
Иван Егорович,
1922 г. р., колхозник, сожжен 11 августа 1943 г., Шаблыкинский с/с, д. Савостино.

НЕХАЕВ
Павел Егорович,
1924 г. р., колхозник, сожжен 11 августа 1943 г., Шаблыкинский с/с, д. Савостино.

НИПОМНИЩЕВ
Борис Григорьевич,
1940 г. р., эвакуированный, расстрелян 20 мая 1942 г., Шаблыкинский с/с, д. Погорельцево.

НИПОМНИЩЕВ
Григорий Моисеевич,
1905 г. р., эвакуированный, расстрелян 20 мая 1942 г., Шаблыкинский с/с, д. Погорельцево.

НИПОМНИЩЕВ
Роман Борисович,
1935 г. р., эвакуированный, расстрелян 20 мая 1942 г., Шаблыкинский с/с, д. Погорельцево.

НИПОМНИЩЕВА
Ева Исаковна,
1907 г. р., эвакуированная, расстреляна 20 мая 1942 г., Шаблыкинский с/с, д. Погорельцево.

ПАХОМОВ
Дмитрий Андреевич,
член ВКП(б), расстрелян в 1941 г., Шаблыкинский р-н.

ПЕРФИЛИН
Константин Семенович,
1904 г. р., нач. ДКО, повешен 18 октября 1941 г., Шаблыкинский с/с, с. Шаблыкино.

ПИСКАВИТИНА
Тамара Влад.,
1938 г. р., ребенок, расстрелян 10 августа 1943 г., Герасимовский с/с, д. В. Городище.

ПУЗИН
Сергей Михайлович,
1915 г. р., колхозник, сожжен 11 августа 1943 г., Шаблыкинский с/с, с. Савостино.

РОМАНОВА
Дарья Васильевна,
1854 г. р., сожжена 10 августа 1941 г., Шаблыкинский с/с, п. Лесничество.

РОМАНОВА
Лилия Петровна,
1928 г. р., ученица, расстреляна 30 октября 1942 г., Петрушковский с/с, д. Косуличи.

РОМАНОВА
Нина Романовна,
1904 г. р., колхозница, расстреляна 30 октября 1942 г., Петрушковский с/с, д. Косуличи.

ФЕТИСОВ
Михаил Ефимович,
1910 г. р., инвалид, расстрелян 14 августа 1942 г., Сомовский с/с, с. Глыбочки.

ЧЕРНОМОРДИК
Борис Моисеевич,
1890 г. р., эвакуированный, расстрелян 20 мая 1942 г., Шаблыкинский с/с, д. Погорельцево.

ЧЕРНОМОРДИК
Исаак Борисович,
1932 г. р., эвакуированный, расстрелян 20 мая 1942 г., Шаблыкинский с/с, д. Погорельцево.

ЧЕРНОМОРДИК
Мария Григорьевна,
1890 г. р., эвакуированная, расстреляна 20 мая 1942 г., Шаблыкинский с/с, д. Погорельцево.

ЧЕРНОМОРДИК
Сара Борисовна,
1930 г. р., эвакуированная, расстреляна 20 мая 1942 г., Шаблыкинский с/с, д. Погорельцево.

ШУМАКОВ
Алексей Григорьевич,
1902 г. р., колхозник, расстрелян 12 августа 1942 г., Сомовский с/с, с. Сомово.

Оккупанты в Орле

Сегодня, в канун 56-й годовщины Победы, «Орловская правда» открывает новую рубрику, посвященную другой дате, которой неразрывно связана с первой. Только дата эта не праздничная, а страшная и трагическая — 60-летие начала той войны.

Разница между этими двумя цифрами — 4 года — вместила столько смертей, страдания и горя, что и спустя шесть десятилетий день 22 июня в нашем сознании звучит отголосками беды. Но без того черного июня не было бы и красного мая, одного из великих праздников, который мы отмечаем завтра. А потому самое время пройти фронтовыми дорогами вспять, к началу, и вспомнить, как это было...

• 3 октября 1941 г. моторизованные части вермахта ворвались в Орел. Зловещую атмосферу первых дней оккупации отразили в своих донесениях разведчики из опергрупп 4-го отдела управления НКВД. Сегодня мы впервые публикуем выдержки из этих

• «4 октября немцы заняли весь Орел. Оставшееся в городе население сперва не выходило из домов. Через некоторое время немцы стали «раздавать» награбленное ими из магазинов имущество. Люди начали выходить на улицы, где им вручались «подарки». Все это немцы фотографировали. Затем под угрозой оружия вещи тут же отбирали». *(Стандартный прием фашистской роты пропаганды. — Ю. Б.).*

• «Появились первые приказы военного коменданта. В них сообщается, что советская власть уничтожена. Население обязано подчиняться германским властям, выявлять красноармейцев и коммунистов, не снабжать их продуктами и одеждой. За неповиновение — расстрел».

• «У гостиницы «Коммуналь» расклеены приказы следующего содержания:

— Все граждане, желающие выехать за город, начиная с 12 октября обязаны иметь специальные пропуска.

— Все евреи до 10 октября обязаны зарегистрироваться в городском управлении.

— Все специалисты в обязательном порядке должны пройти регистрацию!, в первую очередь, машинисты паровозов, электромонтеры и водопроводчики.

— Граждане немецкого происхождения обязаны зарегистрироваться для несения охранной службы.

— Лица, самовольно взявшие в госучреждениях лошадей, коров и другой скот, обязаны немедленно вернуть их в городское управление, как германскую собственность.

За невыполнение приказов — расстрел».

• «С первого дня прихода немцев люди чувствуют подавленность и страх. Существует одна мера наказания — расстрел, подчас невзирая на степень вины».

• «Имеются случаи расстрелов коммунистов прямо в квартирах. В доме № 17 по Комсомольской фашисты убили партийного работника, оставшегося в городе».

• «Немцы долго глумились над тремя девушками-врачами, попавшими в плен. Девушки пели революционные песни. Одну из них немцы повесили, вторую закололи, третью застрелили».

• «В городе, возле водоразборной колонки, нашли убитого немецкого летчика».

• «Проводятся повальные обыски. Немецкие солдаты чувствуют себя хозяевами. Врываются в любое время суток. Ночью спящим суют в лицо фонарь. В дверь стучат ногами. В квартирах обшаривают все углы и забирают теплое мужское белье, носки и дамские вещи. На улицах бесцеремонно останавливают женщин и нагло спрашивают, где есть девушки. На Советской улице на глазах у родителей в 4 часа дня немцы изнасиловали девушку 16-ти лет, а в бане — молодую женщину».

• «Движение по городу разрешено с 6 час. утра до 18 час. вечера. За нарушение расстреливают на месте. Двух подростков застрелили за то, что один опоздал на 5 минут после 18 часов, а второй смотрел на улицу через калитку».

• «Проводится массовая проверка документов в связи с тем, что подожжен маслозавод. Всех подозрительных арестовывают».

• «Появились русские полицаи с повязками».

• «Элеватор на станции Семинарской 11 октября еще горел. Граждане растаскивают зерно. Его осталось очень много».

• «Население голодает. Городское управление рекомендует безработным объединяться по 5 — 6 человек и организовывать частные сапожные и иные артели, открывать чайные и закусочные. Но продуктов для этого не отпускают».

• «Немецкие части размещены отдельными группами на территории Орла и за городом. Много танков замаскировано в Первомайском сквере, около моста (вокруг церкви), во дворе железнодорожного техникума, по шоссе в направлении Карачева. Много автомашин с надписью «СС».

• «8 октября наша авиация эффективно бомбила все эти колонны техники. Были слышны крики жителей: «Наши вам еще покажут!».

• «В Орле сосредоточено около трех дивизий (две мото-мехдивизии и танковая). Штаб размещен в школе № 16 по Пуховой ул. Танки и машины стоят в каждом дворе. Военный комендант находится в помещении госбанка».

• «В здании управления милиции размещен главный штаб. Прибывают и отъезжают машины. Ежедневно доставляется корреспонденция».

• «Много танков во дворе бронетанкового училища. На военном аэродроме до 150 самолетов».

• «С северо-западной окраины Орла военнопленные под командой немцев сооружают укрепления. Роют два глубоких рва. Возле них оборудуют пулеметные гнезда».

• «В Орловской тюрьме находится до 6 тыс. военнопленных. Немцы их морят голодом».

• «С населением обращаются зверски. За малейшее проявление оговорок подвергают избиениям. На площади Маркса видел двух повешенных с табличками «За саботаж» и «За грабеж».

• «Немцы распространяют слухи о том, что Япония вступила в войну и уже заняла Владивосток, а т. т. Молотов, Ворошилов, Буденный застрелились.

Распускают слухи, что взяты Ленинград и Тула, что Москва горит, т. Сталин будто бы забрал много золота и бежал в Америку. Фашистские пропагандисты ходят с переводчиками по домам и «разъясняют» причины войны. Заявляют, что в бытность т. Молотова в Берлине Гитлер предложил ему сдать Украину и Баку в концессию, в чем ему было отказано. После этого советское правительство решило в августе объявить войну Германии, но немцы имели шпионов в ЦК и опередили в воине». *(Из этого же грязного источника превентивной войны черпали «факты» для псевдоисторических опусов и фильмов предатель Резун и либерал с НТВ Киселев. — Ю. Б.).*

• «Мы пришли освободить вас от коммунизма, — заявляют гражданам фашисты, — ваша армия вся сдалась в плен. Москву мы давно бы взяли...».

• «15 октября в Орел прибыли гестаповцы. Тюрьмы сразу же стали наполняться».

• «17 октября немцы «разрешили» в колбасной, что около моста, взять мясо. Люди побежали, но стоило бывшему владельцу Фромельту сказать что-то, немцам, как те бросились разгонять и избивать людей нагайками. До смерти засекли девушку и мужчину».

• «Запаса продуктов немецкие части не имеют. Живут награбленным. В окрестных деревнях отбирают скот, птицу, продукты».

• «По городу расклеены объявления с призывом к крестьянам засевать озимые поля».

• «Бывают редкие случаи, когда немцы разрешают копать картофель: пустят на поле 20 человек, а остальных разгоняют выстрелами».

• «Преподаватель В. (ул. Тургенева) встретила немцев словами: «Гут Германия! Рус капут!».

Валентин М. (ул. 5-я Курская) и Василий Р. (ул. Сакко и Ванцетти) выдают немцам коммунистов и комсомольцев».

• «Прибывший в Орел накануне появления немцев З. заявил: «Хотя немецкие войска в некоторых случаях грубят, им можно простить... Я буду рад, когда будут затягивать петлю на шеях советских бандитов, вешать активистов и евреев».

• «... Я был задержан как военнопленный. Таких, как я, собрали до 50 человек и согнали во двор рядом с гостиницей «Коммуналь». Раздели, разули, отобрали, что нужно, и выдали рваную обувь и старую одежду. Вечером нас, уже около 500 человек, перевели во двор механического техникума. Снова обыскали, отобрали деньги, спички, бритвы, белье. Часы снимали безоговорочно. Большинство из нас подвергалось палочным ударам. Одного, задержанного в нетрезвом виде, который ругался, сразу расстреляли. Затем всех загнали в бывший лазарет. В течение суток не было воды, не выпускали по нужде. Антисанитарные условия и духота были так тяжелы, что дышать было нечем. Чтобы оправиться, приходилось стоять в очереди по 3 часа. В таких условиях нас продержали три дня. Раз в сутки давали пшено с водой, по кружке на человека...».

• «Среди немцев ведутся разговоры о скором наступлении на Тулу и Москву».

• «В главном ресторане Орла во время ужина партизанами были уничтожены до 150 немецких офицеров».

11 ноября Совинформбюро подтвердило, что орловскими патриотами взорвана гостиница «Коммуналь», где нашли бесславный конец офицеры резерва танковой армии Гудериана, рвавшейся к Москве.

Эпизоды из донесений чекистов — лишь малая часть трагической картины фашистской оккупации Орла. В те горькие дни И. Эренбург писал: «Народ понял, что эта война надолго, что впереди годы испытаний, что дело идет о судьбе России — быть России или не быть... Мы не сдадимся. Мы смело глядим вперед: там горе и там победа. Мы выстоим. Нельзя оккупировать Россию» (28.10.41, «Мы выстоим»).

Символическая ретроспектива... Приближающееся 60-летие начала Великой Отечественной войны приобретает сегодня особый смысл под знаком беды, случившейся со страной за последнее десятилетие. Снова решается историческая судьба России. С тем же роковым вопросом.

Юрий БАЛАКИН.
Историк, член общества РУСО.

Сведения
об орловцах, угнанных в фашистский тыл.

1. Болховский район	3626 чел.
2. Володарский район	1602 чел.
в том числе с территории Масловского сельсовета	292 чел.
3. Верховский район	150 чел.
4. Глазуновский район	нет списков
5. Должанский район	123 чел.
6. Дмитровский район	1150 чел.
7. Дросковский район	329 чел.
8. Залегощенский район	353 чел.
9. Знаменский район	270 чел.
10. Колпнянский район	264 чел.
11. Корсаковский район	нет списков
12. Краснозоренский район	нет списков
13. Кромский район	1252 чел.
14. Ливенский район	70 чел.
15. Малоархангельский район	55 чел.
16. Моховской район	665 чел.
17. Мценский район	272 чел.
18. Никольский район	6 чел.
19. Новодеревеньковский район	нет списков
20. Новосильский район	76 чел.
21. Орловский район	1034 чел.
22. г. Орел	1270 чел.
23. Покровский район	1497 чел.
24. Русско-Бродский район	нет списков
2 5. Свердловский район	610 чел.
26. Тельченский район	469 чел.
27. Сосковский район	870 чел.
28. Троснянский район	677 чел.
29. Урицкий район	1124 чел.
30. Хотынецкий район	1444 чел.

ГАОО, ф. 691, оп. 1, д. 17, л. 5, 12—71, д. 47, л. 6(об), д. 91, л. 2, д. 123, лл. 2-2(об), д. 124, л. 11, д. 178, л. 3; д. 20, лл. 49-50, 59-59(об), д. 23, лл. 1, 4, 16-40, 315-319(об), д. 33, 34, лл. 12, 13, 39, д. 80, лл. 149, 166, 206, 256, 403, 414, д. 37, лл. 9-11, д. 41, лл. 15-19, 134, д. 4, лл. 20-35, д. 47, лл. 14-20, д. 71, лл. 25-43, 57, 156, 384, 385, 216, 270, д. 88, лл. 7-15, д. 91, лл. 21-34, д. 96, л. 6, д. 112, лл. 7-8, д. 142, д. 157, лл. 7-12, д. 158, лл. 14-18, д. 176, лл. 315-324, д. 178, д.196, д.198, лл. 9-16, д. 120; ф. 2215, д. 34, д.30; ф. 1712, оп. 1, д. 72, л. 179, д. 30; ф. 1348, д. 17, лл. 1-11; ф. 1727, д. 68; ф. 1080, д. 13; ф. 2284, оп. 1, д. 1, лл. 60-63.

В отчете Орловской областной комиссии по установлению и расследованию злодеяний немецко-фашистских захватчиков от 15 марта 1945 года говорится о том, что за время оккупации немцы угнали из Орловской области «в Германию на каторжные работы 56490 человек, из них на 17942 человека, угнанных для работы в немецкой промышленности областная комиссия имеет персональные списки и на 38548 человек общие данные районных комиссий. Во второй половине 1944 г. в районы Орловской области возвратилось 37386 человек мирных советских граждан, освобожденных Красной Армией от фашистской неволи».

Орловская область в годы Великой Отечественной войны. 1941-1945 гг. Сборник документов и материалов. Орловское кн. изд. 1960 г., стр. 142.

Выписки из писем граждан, угонявшихся в фашистскую неволю

Из письма в государственный архив Орловской области
Егоровой Матрены Фоминичны, 1925 г. р., г. Москва.

Когда пришли к нам немцы, они нас насильно выгнали из своих домов, деревню Глубки Глубковского сельского совета Новосильского района сожгли, скот весь уничтожили, нам с собой взять ничего не дали, в чем были так и выгнали как собак. Сначала нас догнали до поселка Воскресенск, было уже темно и нас загнали в свинарник, который предназначен был для свиней, где посреди стояли 2 котла, свинарник не отапливался, потолка никакого не было, только худая соломенная крыша, через которую валился снег. Из этого свинарника нас никуда не выпускали, стояли патрули днем и ночью, еды никакой, так нас продержали около 3-х недель, люди начали умирать с голоду и холода, т. к. это был декабрь 1941 года. Каждый день выносили мертвых и закапывали возле свинарника в снегу. Все эти дни мы только стояли, а сесть было негде. Когда наступала ночь, мы стеной валились друг на друга, т. к. ноги не выдерживали стоять, людей было даже невозможно посчитать сколько, т. к. деревни все сожгли, была передовая линия фронта, и всех собрали в эту кучу. Мама у меня очень ослабла, т. к. до этого ее сильно избили немцы, да еще пробыла голодная, затем нас в феврале выгнали из свинарника и погнали нас. Ничего никому не сказали, куда и что, разговаривать было не с кем, только на немецком языке, который мы не знали, догнали нас до деревни Арсенево и маме стало очень плохо, а кто отстает — этих они стреляли на месте. Я очень испугалась, что маму мою пристрелят на дороге, т. к. гнали финны, которые впереди и сзади шли на лыжах, а мы все истощенные должны были успевать. Я упала в ноги к немцу и плакала, чтобы они оставили нас в деревне Арсенево на поселение, т. к. мама уже отживала последние минуты своей жизни. Схоронили ее в этой деревне, в чем она была, так и закопали в траншею, даже завернуть было не во что. Прошло несколько дней, немцы дали приказ старосте, чтобы он дал список людей для работы на передовой линии фронта. Староста написал список, куда и я попала, он сказал: — «Все равно вам умирать, у вас нет ни жилья, ни еды и ничего». В это время мне исполнилось 16 лет 1925 года 25 февраля, и так с этого дня я работала все время на передовой линии фронта, зимой жили в землянках, спали на 3-х этажных нарах, мужчины по одну сторону, а женщины по другую, в туалет не пускали, еды не давали, т. к. наши солдаты уже были не далеко. Начались страшные бои, нам сказал переводчик, черт с вами погибайте, видите, как наши солдаты погибают, и в ночь на 22 июля началась страшная огневая буря, когда наши запустили катюшу, в этот момент они не успевали надевать штаны, такой кошмар поднялся. И было не до нас, мы разбили двери и разбежались, кто куда. Я прибежала в дер. Арсенево, где у меня остался живой отец и сестренка. На второй день пошли на свою родину, где не осталось ни одного дома. Затем начали жить сначала, и много было мучений, все не опишешь.

ГАОО, ф. Р-4009, оп. 1, д. 14, л. 42–44.

* * *

Из письма в государственный архив Орловской области
Лудченковой Марии Федоровны, 1928 г. р., Московская область, г. Руза.

Наш дом д. Хитрово Васильевского сельского совета Верховского района был сожжен немцами осенью 1941 года, когда они наступали. Жить мы стали в доме бабушки – матери отца Самохиной Февроньи Матвеевны.

Зимой 1942 года немцы выгнали нас из этого дома. При этом наш отец и тетя – жена его брата (они вместе с бабушкой жили в этом доме) были убиты немцами на наших глазах. Так что отец уже не узнал о том, что с нами случилось в последствии. Мы (нас четверо, бабушка и двое ее внуков другого сына) спрятались в погребе. Днем

немцы открыли дверь и выстрелили в погреб. Мы вскрикнули. Тогда они, выкрикнув: «А русс», — бросили к нам гранату. Через несколько секунд она взорвалась. Дверь немцы прикрыли. Темно, дышать нечем, крики. Спустя некоторое время немцы спустились к нам в погреб. Все мы были ранены. Лично у меня застрял осколок в кости под правым глазом.

Когда мы оказалась на улице, то увидели, что дом, где мы жили, и еще 7—8 домов были сожжены. Нас присоединили к группе жителей деревни и погнали по улице в сторону соседней деревни Ильинка. От жителей мы узнали, что кроме нашего отца и тети были убиты еще 7 человек. Выгнали за деревню. Начало темнеть и нас загнали в полуразрушенные дом. Окна без стекол, крыша худая. Там уже было несколько человек. Нам оказали помощь: снегом стерли кровь и сделали перевязку. В этом доме мы пробыли дней 7-8.

Однажды мы услышали сильные взрывы на железной дороге, проходившей недалеко, а в деревне открылась стрельба. Охрана исчезла. Пользуясь этим, мы разбежались. Осторожно вернулись в деревню. Нас приютила у себя тетя – старшая сестра матери Сафронова Меланья Яковлевна. Муж у нее был в армии, своих детей у нее было 7 человек.

После мы узнали, что наступали наши красноармейцы, в деревне разгорелся бой, немцев из деревни выгнали. Благодаря этому мы все остались живы, а то, что осталось от деревни, было спасено.

Записано мною, Самохиной Марией Федоровной, на основании собственных воспоминаний.

ГАОО, ф. Р-4009, оп. 1, д. 14, л. 70–71.

* * *

Из письма в Государственный архив Орловской области
Минаевой Евдокии Андреевны, 1929 г. р. Московская область, г. Нарофоминск.

... В годы войны находилась на временно оккупированной территории нашей страны. Есть справка Тельченского сельсовета подтверждающая, что с октября 1941 г. по август 1943 г. находилась в плену. Нас всех жителей дер. Верхнее Ущерево Калинеевского сельсовета немцы выгнали из домов, кто не подчинился, застрелили. Мы прятались в овраге. А потом нас приютила добрая женщина тетя Лиза Пихтерева (дер. Дубовая). Немцы зарегистрировали всех по номерам, т. е. носили повязки на рукавах с порядковым номером. Были налеты карателей, проверяли, были облавы, угоняли в Германию. В облаву попадалась, но в Германии не была, благодаря своему детскому возрасту, ушла просить милостыню, и не вернулась на регистрацию. Но вот от окопов, от расчистки дорог от снега, от уборки хлебов на прифронтовой зоне, не сумела избежать такой участи. В июле-августе 1942 г. мы убирали хлеб (рожь). Косили, вязали, а потом вымолачивала молотилка. В деревне Шашкино, Дешкино, Стояново Мценского района. Ночевали в дер. Стояново в палатках. Гоняли нас на работу под конвоем. Кормили баландой, но мы высушивали зерна и варили кутью. Потом все, что скосили, кто-то поджог и все сгорело. Нас отпустили.

В сентябре-ноябре 1942 г. до самого снега забрали копать противотанковый ров. Жили в конюшне дер. Рожок, через речку дер. Дежкино. В конюшне и женщины и мужчины, и никаких кроватей, зарывались в солому и спали прижавшись друг к другу. Кормить ничем не кормили. Копали картошку на огородах, и ели кто сырую, а кто мо варил. Голодные, вшивые, мороз сковал землю, а нас гоняли под конвоем с собаками под обстрелом. Это было очень страшно. Смерть была желанной. Просила конвоира, чтобы он застрелил меня. Я шла совершенно босая по колышкам. После дождя земля подмерзла. Немец на меня кричал и приказал вернуться в конюшню. Я попала в немецкую комендатуру. Меня приняли за разведчицу. Посадили в амбар. Допрос – Кто? Откуда? Куда? Когда вернулись с окопов, женщины меня отпустили. К сожалению, я не помню никаких фамилий, кроме одной тетя Таня Алешина из дер. Дубовая. Я спала рядом с ней, и она согревала и подкармливала меня, и я благодарна ей.

... И вот долгожданное освобождение. В начале августа 1943 г. нас освободили. Вернулись в свою деревню Верхнее Ущерево. Ни одного жилого дома. Кругом бурьян, ящики из-под снарядов, гильзы, возле речки – немецкие блиндажи.

И это был самый счастливый день в моей жизни. Плакали и смеялись.

ГАОО, ф. Р-4009, оп. 1, д. 9, л. 75.

* * *

Из письма в государственный архив Орловской области
Поляковой Пелагеи Семеновны, 1933 г. р., Московская область, г. Серпухов.

... В 1941 году, в начале Великой Отечественной войны мы с семьей мама, я, сестра Александра Семеновна и брат проживали в селе В-Залегощь. Папа был взят на фронт, как началась война. Фашистские захватчики наступали от Орла в нашу сторону. К зиме 1941 года подошли к нашему селу и его оккупировали. В нашем селе было 7 колхозов. Когда немцы заняли наше село в 1941 году, нас они выгнали из дома, а мы поселились в погребе. Нас в погребе жило 8 человек детей, мама и тетя. Скот из деревни угнали. Продукты у нас отобрали. Так в погребе мы прожили почти два месяца. Когда Красная Армия повернула фашистов от нашего райцентра обратно в сторону Орла, разъяренные немцы, как звери забрасывали гранатами спрятавшихся в погребах людей, маленьких детей бросали в колодцы. Наши дома облили горючей смесью, подожгли, а нас раздетых людей, ночью погнали в сторону Орла. Отступающие немцы гнали нас колоннами. Дети не выносили морозов и на дорогах мерзли. Больных и старых стреляли на месте. Так нас гнали километров 25 при сильном морозе. Сестре было 3 года, а брату 6 лет, мне 8 лет. Когда под конвоем нас гнали, брат стал отставать. Мама клала сестру на снег и возвращалась за ним. В результате брат замерз, а сестра обморозила ногу, мама — руки.

Когда пригнали в село «Змиевка», там началась сортировка людей. Постарше девушек и парней отбирали для угона в Германию, а нас распределили по домам. Меня, восьмилетнего ребенка, поселили отдельно от мамы и сестры. Так мы жили под охраной у немцев. Выходить никуда не могли. Они боялись, чтобы мы не имели связи с партизанами. Прожили зиму. Весной 1942 года, нас перегнали в деревню «Колки», Кромского района. Там мы прожили до конца войны в старом заброшенном доме. Жили в этом доме 3 семьи. После объявления Победы мы вернулись в родное село. Поля были заминированы. На разоренной земле, где не было построек – один бурьян, выше человеческого роста. Мы вырыли землянку и с тетей и ее дочкой жили в этой землянке. Все инвалиды. У мамы обморожены руки, у сестры нога, у тети от ног остались одни пятки, а у ее дочки в руках три пальца. Четверо детей у нее замерзли. Так мы начали жить вместе и восстанавливать колхоз. Я работала в колхозе. За папу получали пособие. Он погиб на фронте в 1942 году. Все не напишешь, что нам пришлось пережить, находясь в оккупации.

ГАОО, ф. Р-4009, оп. 1, д. 12, л. 71.

* * *

Из письма в государственный архив Орловской области
Соболевой Прасковьи Тихоновны, 1932 г. р., Московская область, г. Подольск.

... В сентябре 1941 г. нас оккупировали немцы и пошли дальше на Москву, а в декабре 1941 г. при отступлении немцы остановились в нашей деревне и стали укреплять границу и передовую линию фронта.

Нас сразу же всех жителей дер. Матвеевки выгнали из наших домов и под конвоем погнали в дер. «Дежкино» Тельченского района, где загнали нас в скотный двор и держали под охраной 7—10 дней. Отсюда нас под охраной погнали в дер. «Молодежкино», загнали в сарай, который мы как могли утеплили и жили в нем в течении 2-х лет под охраной немцев.

Нам выдали каждому личные номера в виде повязок. Немцы насильственно заставляли на них работать и взрослых и детей. Летом нас под конвоем гоняли на передовую линию фронта рыть противотанковые окопы под обстрелами и бомбежками, а зимой чистить дороги.

В начале августа 1943 г. нас, оставшихся в живых, немцы посадили в грузовик и повезли для отправки в Германию.

На пути следования началась бомбежка, все разбежались, спасаясь от обстрела.

В конце августа 1943 г. нас освободили Советские войска.

ГАОО, ф. Р-4009, оп. 1, д. 13, л. 50.

* * *

Из письма в государственный архив Орловской области
Фомичевой Валентины Сергеевны, 1928 г. р., г. Москва.

Я, Фомичева Валентина Сергеевна (фамилию не меняла), 13 ноября 1928 года рождения, вместе со своей семьей с осени 1941 года находилась в немецкой оккупации.

Жили мы сначала у бабушки Тереховой Агриппены Стефановны в поселке Павловский Богородского уезда, затем переехали в село Ивановское Орловской области на квартиру (полдома), так как нам дали там землю.

... В нашем доме поселили немцев: санитара Альберта и др., и мы вынуждены были спать в сенях на чердаке, иногда у бабушки и дедушки Фомичевых.

С каждого двора стали посылать на принудительные работы по одному человеку. Так как я была в то время несовершеннолетней, то послали меня.

Я находилась на принудительных работах по расчистке дорог и вырубке деревьев. Так же нас гоняли в Хотынец рубить посадку деревьев вдоль железной дороги.

Когда немцы стали отступать, с июля-августа 1943 года, то почти все село Ивановское фашисты взяли в заложники. Согнали людей и из других сел и построили всех в колонну. Все села подожгли. Не осталось ни одного дома.

Мы с мамой шли пешком, у кого была лошадь, ехали на телеге, было много грудных детей и стариков.

А сами немцы, их танки и техника шли по краям этой колонны. Таким образом, мирные жители служили для фашистов прикрытием от налетов советской авиации.

Нас гнали через Маяки, Вербняки. Все это время мы принудительно работали на немцев: я носила дрова, мыла их машины, копала картошку, мыла ее.

В одной деревне людей загнали в церковь и стали жечь живьем. Я все видела и слышала крики горящих людей.

Мы чудом остались живы. Нас почти не кормили, а если кормили, то пищу варили в котлах из-под мазута. Спали мы на земле. Питались подножным кормом, собирали с дороги зернышки пшеницы.

Когда нас пригнали в Красный рог Брянской области, вода в колодцах была отравлена. Отравилось несколько человек. Мы пили из болота. Моя сестра Алла чуть не умерла, а одного мальчика, который пытался достать воды из незараженного колодца, застрелили насмерть.

В сентябре пригнали нас в Синезерки Брянской области. Немцы выстроили нас на бугре вдоль железной дороги, оставили охрану и сами спрятались в лесу. Рядом стояли два эшелона с боеприпасами. Ночью началась бомбежка. Нас спас паренек-партизан, который подполз и предупредил людей. Под покровом темноты мы поползли и спрятались в школе.

Кто не успел или не смог спрятаться, все погибли. Утром вдоль железной дороги было кровавое месиво.

Все, что мне пришлось пережить и увидеть в 13—14 лет, осталось со мной на всю жизнь.

ГАОО, ф. Р-4009, оп. 1, д. 10, л. 46–47.

* * *

Из письма в Государственный архив Орловской области
Хохловой Екатерины Афанасьевны, 1921 г. р.,
Орловская область, Сосковский район, дер. Толмачево

Когда немецкая армия захватила Орловщину, они с помощью полицейских и старост, собрали всю молодежь и отправили на сборный пункт по адресу: Орловская область, Сосковский район, д. Апальково или Алпеево, недалеко от Нарышкино в октябре 1942 года.

Везли нас как скотину в товарных вагонах, даже не убрали навоз из-под скота, который тоже увозили в Германию. Кормили очень плохо.

Привезли в концлагерь, стали гонять на работу, строем под автоматом и собаками, ноги обуты в деревянные колобки, из еды давали гнилую капусту с червями и соленые огурцы без хлеба. От такой еды распухали ноги, сил не было ходить. Вначале работали на авиационном заводе, но работали мы сами плохо, думали нас отправят обратно домой. Дадут нам деталь, я ее испорчу, таких собралось несколько человек. Налеты, бомбежки каждый день, но мы не прятались, ходили воровать сырую капусту, нам было все равно умирать от голода или убьют. Тех, кто плохо работал на заводе, отобрали отдельно, сидели и думали нас убьют.

Приехали богатые хозяева и забрали каждый по одной к себе на работу. Хотя работы было много, хозяева попались хорошие, конечно я очень боялась их, как могла, делала. Сил не было у них работать, они это видели,

давали работу посильную. Варила картошку свиньям, сама вместе эту картошку ела, так как очень хотелось есть. Кормили хозяева получше, сил прибавлялось понемногу. Доила 12 коров, два раза в день, утром и вечером. Молоко отвозила на дорогу, чтоб забрали на молокозавод, а вечером забирала обратно привезенные фляги и мыла их.

Летом готовила сено скоту, убирали урожай, копали вручную огород, мыла посуду на кухне и вообще все делала, что говорили хозяева. Это находилось на территории ФРГ, авиационный завод недалеко от Берлина.

Нас освобождали канадцы, ходили по домам, разговаривали на русском языке, отправляли на распределительные пункты, хозяин отвозил на лошади. Нас распределяли по областям, потом увозили на машинах, шли пешком. Нас много допрашивали. Кто отправлял? Как попала? Смотрели, что везешь из вещей. Привезли в Союз опять за колючую проволоку, ходили работать в лес, копали землянки, жили в них. Около 5 месяцев работали на территории Союза. Устали от допросов, унижений. Было очень обидно, находясь дома испытывать все, я же не сама туда уехала. Только 5 декабря 1945 года пришла домой пешком от г. Орла. Дома уже меня не ждали, думали, погибла. Вот такая моя судьба. Документов у меня никаких на руках нет, кроме фотографии с номером 238.

ГАОО, ф. Р-4009, оп. 1, д. 14, л. 54–55.

Из письма в ГАОО Чичериной Дарьи Максимовны, 1938 г. р.,

Я, Чичерина Дарья Максимовна (по мужу Шустова Дарья Максимовна) родилась 1938 году в Орловской области Верховского района, деревня Верхняя-Залегощь колхоз «Дружба». В 1941 году наша деревня оказалась в зоне немецкой оккупации. Они ворвались в нашу деревню и вселились в наш дом. На всех выгнали, маму и 5 человек детей. Три месяца мы сидели в погребе, на погребе стоял пулемет, и строчили немцы, били наших. Питались мы сырыми овощами. Маму заставляли работать на немцев. Конфисковали кур, овец, поросят и потом корову угнали, она ревела, а мы все по ней плакали. Потом нас выгнали из погреба и погнали под Мценск, мама называла место «Становой колодец». [Гнали как стадо, а кто отставал, били прикладами и расстреливали]. У нашей мамы был ребенок грудной, родился в войну, он был привязан к груди мамы, а я шла с мамой рядом.

Когда немец снял с мамы валенки и варежки, то мама хотела нас бросить двоих маленьких, я кричала, — «мамочка, не бросай меня, я буду сама идти»; а гнали нас км за 70. Я была вся обморожена, нос висел, уши висели, одно ухо уже после войны долбили, текли оба уха – гной с кровью. У мамы и у меня обморожены пальцы ног. Дошли мы до какой-то деревни: спали на земле, питались бураками, т. е. красной свеклой, были вшивые, опухшие. Потом кончилась война и мы вернулись в свою деревню на голые кочки. Сожгли дом и все пожгли. Мама и старшая сестра Чичерина Анна Максимовна (по мужу Спиридонова Анна Максимовна), проживает также на Родине (Орловская область, Верховский район, деревня Верхняя Залегощь, колхоз «Дружба»). Мама умерла, и три брата умерли, потому что после войны все были простужены и болели. Остались мы вдвоем с сестрой. Папа наш ушел воевать и не вернулся, пропал без вести (Чичерин Максим Алексеевич) и без отца мы не жили, а мучились.

После войны слепили себе землянку из лозинок, из прутьев и обмазали глиной, по-черному топились, где вода замерзала и мы замерзали. А исполнилось мне 13 лет, я уехала к тете в Гривно. Работала в воинской части нянечкой, чтобы выжить, а мама побиралась, чтобы нас прокормить.

В 15 лет пошла работать на военный завод и отработала 43 года, ветеран труда.

ГАОО, ф. Р-4409, оп. 1, д. 10, л. 68.

Опросный лист для возвратившихся на Родину из германской неволи

1.	Ф. И. О.	Бабенкова Мария Григорьевна.
2.	Год рождения	29 августа 1924 г.
3.	Место рождения	Орловская область, Малоархангельский район, Подгородненский сельсовет, с. Лески, колхоз «Победа».
4.	Домашний адрес	Орловская область, Малоархангельский район, Подгородненский сельсовет, с. Лески, колхоз «Победа».
5.	Где и кем работал до угона в германскую неволю	В домашнем хозяйстве.
6.	Когда был угнан, из какого города, района, села	18 июня 1942 года из с. Лески, Подгородненского сельсовета, Малоархангельского района, Орловской области.
7.	Кто руководил угоном, помогал	Руководили угоном неизвестные немцы, помогал кто староста села Лески Подгородненского сельсовета, Малоархангельского района Алехин Матвей Ильич.
8.	Куда был направлен (страна, город, район)	Германия, г. Ляуда, распределительный пункт — оттуда направлен деревня Веняхайм Баденского района Ляуденской области. Деревня Веняхайм вблизи города Ляуда.
9.	Краткое изложение условий и обстоятельств в пути на германскую каторгу	В товарных вагонах из Малоархангельска везли до Минска, из питания ничего не давали. В Минске дали поллитра воды, без хлеба. До Белостока тоже ничего не давали. В Белостоке комиссия была. С Белостока до Германии ничего из питания не давали. Обходились своими запасами из дому. В пути пить не давали. Везли под охраной в темных, закрытых вагонах.

10. Как происходило на месте направление на работу (купля-продажа, осмотр на бирже труда, направление под конвоем, заключение в концлагерь и т. д.).	С биржи труда путем выбора. Взял хозяин в свое хозяйство в село Венкхайм Баденского района Ляуденской области.
11. Где работал (подробное название предприятия, фамилия и имя владельца, хозяина, хозяйки, приметы)	В хозяйстве хозяина Мартын Тома. Среднего возраста, 70 лет, седой, лысый. Его жена Маргарита Том — высокого роста, полная, седая, 65 лет.
12. Адрес предприятия (страна, город, район, улица, номер дома)	Германия, Ляуденская область, Баденский район, д. Венкхайм.
13. Адрес местожительства хозяев (город, район, улица, номер дома)	Германия, Ляуденская область, Баденский район, д. Венкхайм.
14. Краткое изложение условий работы и жизни в неволе (род работы, число часов, оплата, жилище, снабжение обувью, одеждой, охрана)	Была чернорабочей. В хозяйстве работали по 18—20 часов, платили за эту работу 10 марок в месяц. Кормили: утром кофе, хлеба 200 г, в обед — суп картофельный и суп-баланда, без хлеба. В полдень — грамм 100-200. Вечером — картофель в мундире и салат без хлеба. Жили при доме хозяина в отдельной комнате. За три года из обуви дали одну пару деревянных ботинок, из одежды ничего не давали. Обходилась своим. Под надзором хозяина жила. Без разрешения никуда не могла отлучиться.
15. Краткое изложение фактов издевательств, насилий, побоев и других преступных действий владельцев предприятий, их служащих, хозяев, хозяек и других лиц по отношению к угнанным в Германию	Хозяин часто бил меня только за то, что я — русская. Все исполняла по работе, но он с презрением относился к нам. Девушка полька — звать Сташка, фамилию не знаю, работала у дочки моего хозяина. Ее очень часто били за то, что жила у русских. От побоев и переживаний она с ума сошла. После этого ее отравили. Девушку украинку, из Киевской области Кагорлитского района, села Землянка — Головченко Марию, хозяин избивал до крови. Когда я ходила к коменданту и сказала, чтобы он помог, то он отвечал, что она врет, что не знает немецкого языка. После чего ее ругали. А хозяин бил за то, что она не понимала по-немецки. Хозяин умер. Ей стало лучше.

16.	Перечислите лиц администрации предприятия, лагеря, общежития, полицейских и других лиц, виновных в эксплуатации и истязании советских граждан (фамилии и имена, должности, по возможности адреса их, приметы), а также членов семьи хозяев с характеристикой их отношения	Хозяин Мартин Том среднего роста, 70 лет, лысый, седой. Его жена Маргарита Том — высокого роста, полная, седая. Жили в селе Венкхайм Баденского района Ляуденской области. Комендант села Венкхайма Баденского района Абердорф Вильгельм высокого роста, блондин, средних лет, член фашистской партии. Хозяин села Венкхайм Баденского района — Шмит Фриц маленького роста, средних лет.
17.	Особые замечания.	Прибыла на Родину 3 сентября 1945 года в с. Лески, Подгородненского сельсовета, Малоархангельского района, Орловской области. Прибыла одна.

Подписи опрашиваемого и опрашивающего — Бабенкова Мария, Усенкова

ГАОО, ф. 1348, оп. 1, д. 14, л. 44, 47 (об).

Фашистские концентрационные лагеря на территории Орловской области

Международная конференция 47 государств, работавшая в Женеве с 1 по 27 июля 1929 года приняла Конвенцию о режиме военнопленных:

«Военный плен не является наказанием, налагаемым на пленного, а также не может быть и актом мести. Он является лишь временным задержанием, не имеющим характера кары.

С военнопленными следует всегда обращаться гуманно, в особенности защищая их от насилий, оскорбления и любопытства толпы.

Применение к ним репрессий воспрещается.

Трудоспособные военнопленные могут привлекаться к работам...

В воюющих государствах должны (а в нейтральных могут) учреждаться специальные бюро для передачи сведений о военнопленных, направления им посылок и т. п.»

Международное право в документах. М.: 1982, с. 421–422

* * *

Из документов Нюрнбергского процесса с 14 ноября 1945 г. по 1 октября 1946 г.:

, «Военнопленные подвергались жестокому обращению, пыткам и убийствам не только вопреки установленным нормам международного права, но и при полном игнорировании элементарных требований гуманности.

Та же судьба выпала на долю гражданского населения на оккупированных территориях»

Нюрнбергский процесс над главными военными преступниками. Сб. материалов. М.: 1957-1961, т. 1-7, т.4, с. 287

Следы бывших военнопленных в архивных документах

В ходе войны фашистское командование создало систему лагерей для советских военнопленных. Невдалеке от линии фронта располагались сборные пункты и прифронтовые лагеря военнопленных. Для этой цели рекомендовалось использовать большие дворы, складские помещения, казармы, конюшни или просто часть поля, обнесенную колючей проволокой. Отсюда военнопленные отправлялись на запад и через пересыльные лагеря (дулаги) доставлялись в стационарные лагеря военнопленных (шталаги), расположенные на территории Германии и оккупированных ею стран Европы. Здесь военнопленных распределяли по рабочим командам для работ в горном деле, промышленном производстве, сельском хозяйстве, строительстве, на шахтах, железных и шоссейных дорогах, аэродромах и т. д. Часть военнопленных оставалась в лагерях на оккупированной советской территории и выполняла вспомогательные работы в тылах немецкой армии.

Трагичной была судьба советских воинов, оказавшихся в немецком плену. Вначале фашисты проводили отбор офицеров (направляли их в офлаги). Комиссаров, коммунистов, евреев расстреливали немедленно. Многих подвергали пыткам. Оставшихся в живых гнали до лагеря пешком сотни километров.

Многие из военнопленных умирали на обочинах дорог от ран и физического истощения. Отстававших — расстреливали. А потом их умерщвляли в лагерях военнопленных и рабочих команд, но уже с помощью голода, непосильного труда (работали по 14—16 часов в сутки), побоев, холода и свирепствовавших эпидемий. Речь идет не о судьбах нескольких сот или даже тысяч человек – загублены были миллионы человеческих жизней.

За попытку побега из плена, нарушение лагерного режима и другую провинность человека могли из лагеря военнопленных направить в концлагерь. Концлагеря уже не входили в ведомство командования вермахта, а подчинялись рейхсфюреру СС Гиммеру. Узник концлагеря терял статус военнопленного и становился пожизненным политическим заключенным (противником нацистского режима).

На территории Германии насчитывалось около 1100 концлагерей и их филиалов. Это были настоящие фабрики смерти с отлаженными конвейерами умерщвления людей. Узников морили непосильным трудом, расстреливали, душили газом, умерщвляли специальными уколами, сжигали в крематориях, проводили над ними так называемые «биологические эксперименты».

Данная система фашистских лагерей превратилась в хорошо отлаженную и организованную структуру контроля, распределения и эксплуатации сотен тысяч военнопленных, использовавшихся как бесплатная рабочая сила в экономике Германии.

В этой отлаженной структуре была установлена своя система учета военнопленных. На каждого военнопленного заводились определенные документы, каждый из которых нес определенную информацию.

В личной карточке военнопленного помещалась его фотография, с его личным лагерным номером, записывались основные анкетные данные (фамилия, имя, дата и место рождения...), воинское звание, в какой части служил, где и когда попал в плен, номера рабочих команд и т. д.

При переводе военнопленного из лагеря в лагерь на него дополнительно заводилась учетная карточка, а при нахождении на лечении в лазарете — красная лазаретная карточка. При переводе группы военнопленных из лагеря в лагерь составлялось не менее трех экземпляров списков. В случае смерти военнопленного заполнялся специальный формуляр, а также делались отметки в личной карте и в учетных карточках.

Большинство уцелевших учетных документов на советских военнопленных после окончания войны было вывезено из Германии, переведено на русский язык и разослано в органы НКВД (МГБ) по месту рождения.

Лагери на территории третьего рейха обозначались римскими цифрами и большой буквой латинского алфавита. Они совпадали с цифровым обозначением соответствующего военного округа и названием местности. Например, цифра VII означала Мюнхенский (Баварский) военный округ. Все офицерские и стационарные лагеря, находившиеся на территории этого округа, обозначались так: «шталаг VIIA, Мосбург, офлаг YIIA, Мурнау».

В 1-10 томах Книги памяти Орловской области названия фашистских лагерей, в которых находились пленные орловцы, напечатаны с немецких учетных карточек с русским переводом. Например, «шталаг» (стационарный, не временный, лагерь) записан как «сталаг». Не латинские буквы в номерах лагерей «В, С», а по-русски – «Б, Ц» и т. п.

Список
лагерей советских военнопленных
в Орловской области в 1941-1943 гг.
(в современных административно-территориальных границах области)

Список составлен по немецким учетным карточкам на военнопленных, находившимся в архиве УФСБ по Орловской области в 1994-1995 гг.

№ п/п	Местоположение	Дата упоминания	Наименование
1.	г. Болхов	10.10.41	Сталаг 312
2.	г. Болхов	22.06.42	Сталаг 9А
3.	г. Болхов	08.08.42	Дулаг 240
4.	ст. Глазуновка	05.07.43	Сталаг ХБ=04
5.	г. Ливны	26.11.41	Сталаг 10Д
6.	г. Малоархангельск	11.07.42	Сталаг 18Ц=352
7.	г. Малоархангельск	06.06.43	Сталаг 6К
8.	г. Мценск	22.10.41	Сталаг 315
9.	г. Орел	12.02.443	Сталаг 326
10.	г. Орел	05.10.41	Сталаг 350
11.	г. Орел	16.10.41	Сталаг 10А
12.	г. Орел	10.11.41	Сталаг 326
13.	г. Орел	10.07.42	Сталаг 317
14.	г. Орел	28.12.42	Сталаг 318
15.	г. Орел	03.02.43	Сталаг 367
16.	г. Орел	09.03.43	Сталаг ХІБ
17.	г. Орел	09.07.43	Сталаг ХБ
18.	г. Орел	21.07.43	Сталаг 6А

СВЕДЕНИЯ
о концлагерях на территории Орловской области из «Актов об ущербе и злодеяниях фашистских оккупантов» (копии актов хранятся в ГАОО).

Из показаний обер-фельдфебеля Ниггеман Отто, военнопленного из лагеря военнопленных в Орле.

Запись показаний фельдфебеля Ниггеман Отто об известном ему относительно поста «Командующего военнопленными при Верховном командующем Украины».

Я с добровольной готовностью решил дать Верховному командованию Красной Армии показания по части дел военнопленных, которые мне стали известны во время моей деятельности при штабе Командующего военнопленными при Верховном командующем Украины.

По части военного плена я могу заметить, что некоторые расположения военнопленных руководились в Германии централизованною службой, носившей название «Верховное командование вооруженных сил», «Начальник по делам военнопленных», сокращенно ОКВ, начальник КГФ. Этой службой руководил начальник по делам военнопленных. Это учреждение располагалось в Берлине.

Его составляли:

1. Генерал-лейтенант фон Гревениц
2. Полковник фон Динер-Вилльрода

В этом учреждении обрабатывались дела относительно военнопленных различных национальностей. Ему подчинялись на родине, это значит внутри Германии, командующие над военнопленными в военных округах. В общей сложности 20 или 21 военный округ. Командующим над военнопленными в военных округах в свою очередь подчинялись постоянные лагеря для военнопленных солдат — сокращенно «Сталаг», так же как и офицерские постоянные лагеря, сокращенно «Офлаг».

В единичных «Сталагов» производилась поставка военнопленных как для индустрии, так и в сельское хозяйство. После открытия войны с Россией в занятых частях России были созданы военные учреждения для обработки дел по военнопленным.

ф. 691, оп.1, д. 200, л. 1–2

Болховский район

Немцы превратили прекрасное здание Болховской средней школы имени К. Маркса в концентрационный лагерь, который обнесли колючей проволокой и в этом концлагере пытали, мучили и убивали советских военнопленных.

Измученных военнопленных гоняли на разные работы по городу Болхову и избивали их по дороге прикладами.

От пыток, истязаний и голода, а также и расстрела в концлагере погибло 500 человек военнопленных, трупы которых немцами были вывезены за город в ров, находящийся близ коммуны «Спартак».

Окружной комендант г. Болхова — обер-лейтенант Готманн

Ф.691, оп.1, д.17, л.5

Колпнянский район

Из д. Остров Островского с/с граждане Карлова, Шелехова Е. К, Карлов В. П. и другие дают свое показание, что на территории их деревни был расположен лагерь военнопленных красноармейцев. Гитлеровские варвары бесчеловечно издевались над пленными красноармейцами, а потом их расстреляли.

За время с декабря 1941 г. по февраль 1943г. гитлеровские палачи в этом лагере расстреляли 110 человек пленных красноармейцев.

Ф,691, оп.1, д.47, л.6

Орел и Орловский район

В Орловской городской тюрьме немецко-фашистские оккупанты организовали лагерь для военнопленных и гражданского населения, л.11

Начальник лагеря — майор Гофман

Помощник начальника лагеря — капитан Матерн

Гарнизонный врач — Эрлих

л.4

Для насильственного угона в рабство оккупанты организовали в городе Биржу Труда. Заведовал ею немец Деве. Заместителем его был Фохт и ассистентами Мутце и Плацц. Лагерем при Бирже труда заведовал Лох.

л. 3

Перед отступлением немецко-фашистских войск из города Орла военный комендант города Гаманн опубликовал объявление следующего содержания:

«Орел объявляю боевой зоной. Гражданское население должно немедленно покинуть город в западном направлении. Покиданию города в другом направлении будет воспрепятствовано силой оружия. Мужчины в возрасте от 15 до 55 лет, способные носить оружие будут задерживаться. Они избегут задержания только тогда, если немедленно явятся в лагерь на Казарменной (ныне Красноармейская) улице. Каждое гражданское лицо, которое после наступления темноты будет встречено на улице, будет расстреляно."

Военный комендант Гаманн — генерал-майор

ф. 691, оп. 1, д.123

Урицкий район

На территории поселка Нарышкино был лагерь для русских военнопленных до 200 человек, из которых многие подвергались избиваниям, пыткам, принуждались к непосильным работам, морились голодом, а истощенные от голода и пыток расстреливались.

л.1

На территории (д. Карелкино) колхоза «Коммунар» Кареловского с/с в здании начальной школы содержалась группа военнопленных красноармейцев, которых немцы такие подвергали нечеловеческим истязаниям.

ф. 691, оп.1, д.178, л.1

Должанский район

Из протокола допроса от 30 марта 1947 г. военнопленного обер-ефрейтора бывшей Германской армии Еске Вильгельма, 1911 г. р., уроженца г. Кеслин, Померания.

Со 2 апреля 1940 г. служил в немецкой армии, воинское звание обер-ефрейтор, последняя должность в армии — писарь 5-го отделения отдела 1-б штаба 383 пехотной дивизии. Пленен 2.8.1944 г., в р-не г. Бобруйска, содержится в лагере № 427 МВД с 3.11.46.

ВОПРОС: Использовались ли штабом 383 дивизии для оборонных работ на позициях дивизии русские военнопленные?

ОТВЕТ: Русские военнопленные точно также как и гражданское население использовались на работах по укреплению огневых позиций во всех пунктах дислокации дивизии, т. е. район деревни Кривцова Плота, район деревень Глазуновка, Змиевка и...., в районе города Чечерск и позднее, также и в районе позиций на правом берегу Днепра. Различии между мирным населением и военнопленными было то, что военнопленные располагались в лагерях, отданных в распоряжение нашей дивизии, имели более жесткий охранный и дисциплинарный режим. Характер выполняемых работ был один и тот же.

ВОПРОС: Расскажите подробнее об использовании на оборонных работах и об условиях жизни русский военнопленных во всех приданных 383 дивизии лагерях.

ОТВЕТ: Наиболее подробно я могу рассказать о лагере военнопленных в деревне Кривцова Плота, т. к. он находился в непосредственной близости от штаба 383 дивизии и поэтому можно было всегда наблюдать военнопленных, а также узнавать о всех происшествиях в лагере.

В лагере, в деревне Кривцова Плота, было до 400 военнопленных. Они располагались в скотном дворе бывшего колхоза деревни Кривцова Плота. Спали они на нарах. Постельных принадлежностей никаких не было. Помещение не отапливалось. Пищу военнопленные получали один раз в день — порцию супа и 400 г хлеба. Работали по 10 часов в сутки. На работу выводились также, как и мирные жители, по ночам под усиленным конвоем полевой жандармерии и работали на передовой линии обороны на строительстве окопов, огневых точек, блиндажей и на установке проволочных заграждений. Я слышал от охранявших военнопленных полевых жандармов оберфельдфебеля Клауза, оберфельдфебеля Шток и унтер-офицера Гентнера, что они при малейшем отказе военнопленных от работы или недостаточном их усердии безжалостно их расстреливали.

Приказ на эти расстрелы, как я слышал от старшего писаря унтер-офцера Енде Гарберт, находящегося также в плену, был дан отделом 1-а 383 дивизии.

ВОПРОС: Производились ли расстрелы военнопленных, работавших на оборонных работах по укреплению позиций 383 по другим причинам и в массовом порядке?

ОТВЕТ: К моменту отступления из деревни Кривцова Плота в лагере военнопленных не оставалось ни одного военнопленного, все они были уничтожены. Остались только те военнопленные, которые перешли на нашу сторону, приняли присягу и перестали числиться как военнопленные. Все они получали одинаковое питание, носили форму и некоторые даже имели оружие.

Остальные военнопленные, как я уже сказал, были уничтожены, т. е. расстреляны. Расстрелы производились полевой жандармерией в течение всего времени нахождения штаба 383 дивизии в деревне Кривцова Плота. С августа 1942 г. до января 1943г., полевой жандармерией было произведено около 10 массовых расстрелом военнопленных. Военнопленные расстреливались в 500—800 метрах юго-западнее деревни Кривцова Плота в балке, на дне которой протекал ручей. Мне известно, по каким признакам отбирались военнопленные для расстрелов, но из разговоров среди солдат штаба могу заключить, что расстреливались наиболее истощенные военнопленные. Количество расстреливаемых за один раз военнопленных колебалось от 15-20 до 100 человек.

Наибольшее количество (около 100 человек) было расстреляно и конце октября или начале ноября 1942 г. Каждый раз во время расстрела в штабе дивизии стрельба была явственно слышна.

При первых расстрелах мы сначала не знали, что это за стрельба, но при последующих всем в штабе дивизии было прекрасно известно, что массовая стрельба в балке означает расстрел военнопленных.

Все показания о расстрелах военнопленных я дал на основании слышанных мною рассказов участников расстрелов — солдат, полевой жандармерии и разговоров среди солдат и офицеров штаба дивизии. Официальных данных, равно как и официальных приказов на расстрелы в штабе никто не давал.

Расстрел производился ночью, тайно и очень быстро. К месту расстрела никто не допускался. По рассказам полевых жандармов, перед расстрелом этой же ночью военнопленные копали ямы и после расстрелов они немедленно закапывались полевыми жандармами.

Справочный материал составлен
ст. научным сотрудником музея-диорамы
Скрюченковой И. Ю.
ф.691, оп.1, д.200, л.33-34

ЛИТЕРАТУРА И ИСТОЧНИКИ

ГАОО ф. 691, оп. 1, д. 200, л. 1-2, 33-34.
д. 17, л. 5; д. 47, л. 6; д. 71, л. 9; д. 91, л. 2; д. 123, л.1, 3, 4, 11; д. 178, л. 1
Архив ОКМ. д. 2775. Музей-диорама д. 229-В, л. 13-14
д. 2793. Музей-диорама д. 160-В, л. 6
«Орловская правда», от 6.10.95 «Вопрос-ответ»
«Орловская правда», от 28.01.97. «В вечном долгу» Л. Фомин.
М. М. Мартынов. Фронт в тылу. Тула. Приокское кн. издательство, 1981, с. 32, 41.

Документы...

МЦЕНСКИЙ РАЙОН

ГАОО, ф. 691, оп. 1, д. 91, л. 2.

«ДОМ ПЫТОК»

В селе Серговском (правильно — Сергиевском, – ред.) Воинского сельсовета располагался отряд солдат и офицеров, которые производили пытки советских граждан. Для содержания заключенных был оборудован подвал колхоза «Добрая Воля» Воинского сельсовета. В том подвале содержалось ежедневно от 50 до 100 человек арестованных. Заключенных в подвале немцы морили голодом и не давали воды. Здесь же около подвала в колхозной конюшне немцы оборудовали место порок советских граждан. А в доме жительницы с. Сергиевское Бычковой Екатерины Ильиничны было оборудовано место пыток советских граждан. Немцы пороли не только лиц, содержавшихся в подвале, но и других советских граждан, задерживаемых старостами и полицейскими для выяснения их личности. Из дома пыток день и ночь неслись крики стоны истязаемых людей.

... Во время пыток арестованных подвешивали за ноги к потолку, вывертывали руки, прибивали гвоздями к стене, сковывали по нескольку человек вместе и так их истязали. В июле 1942 г. немецкими офицерами была схвачена и арестована учительница Казакова Надежда Александровна. Казакову в дом пыток водили несколько раз, ее пороли плетьми, подвешивали за ноги к потолку. После истязаний выталкивали на улицу. Палач бросал на дорогу. Она была по несколько часов без памяти, ее отливали водой и снова пытали. Казакову палачи довели до такого состояния, что она не могла вставать на ноги, и после этого ее немцы вместе с девятимесячным ребенком расстреляли.

После жестоких мучений в селе Серговском была расстреляна коммунистка Громова Екатерина Спиридоновна – депутат Отрадинского сельсовета и председатель Воинского сельсовета — член партии Горбатенко Екатерина Матвеевна...

ОРЛОВСКИЙ РАЙОН

ГАОО, ф. Р-691, оп. 1, д. 130, л. 33, 41.

с. Альшань

1944 г. 13 октября, мы, нижеподписавшиеся: комиссия в составе: председатель Сабуровского с/с Орловского района Орловской области Ларин Семен Дмитриевич, председатель колхоза «Вольный труд» Комаров Тимофей Парменович, врач Гончаров Иван Николаевич, учитель Сабуровской школы Чухрай Антонина Ивановна, колхозница Гончарова Александра Тимофеевна составили настоящий акт о том, что с 10.12.41 по 10.05.42 в помещении школы им. Кирова д. Альшань находились военнопленные. Немцы гоняли военнопленных на работу по очистке шоссе за 3—4 км.

Питание давали в сутки 1 раз плохое, и поэтому военнопленные истощали. При истощении они ходить не могли. Немецкие солдаты издевались над ними: били, стреляли, кидали в общую яму, расположенную за школой им. Кирова. За период этого времени убито немцами и закопано в братской могиле военнопленных 75 человек. На площади д. Альшанские Выселки похоронено 106 военнопленных, расстрелянных 10.242.

Все злодеяния и издевательства происходили под командованием офицера этого штаба Тухигоген.

Факты злодеяний могут подтвердить следующие лица: Блохина Марена Егоровна, Карташева Домна Егоровна, проживающие в колхозе «Вольный труд» Сабуровского с/с.

Подписи председателя Ларина С. Д.

и членов комиссии: Чухрай, Гончарова, Блохина, гончаров, Карташева

* * *

Выписка из протокола опроса 16.10.1944 г. гражданина Тюрина Семена Кузьмича, проживающего в деревне Гостомль Гостомльского сельсовета Кромского района, 1882 года рождения, о зверствах, чинимых немецкими фашистскими войсками и властями в период их вражеской оккупации, который показал следующее:

«... В 1942 году, марте месяце, по распоряжению Кромской полиции я был направлен для работы в качестве столяра в Кромскую тюрьму, где проработал до июля 1942 года. В период моей работы... я видел как ежедневно ночью производили расстрел русского народа не менее 10—12 человек во дворе при полиции. Находился я в полиции около десяти дней, впоследствии я был направлен в тюрьму, находящуюся в Кромах, где я пробыл до июля 1942 года.

Находясь в полиции, я знал граждан, которые были расстреляны, следующие:

Бывший зав. почтой Леженеков Василий Андреевич, кр. партизан гражданской войны из Моховского сельсовета Кромского района, Тишкин.

Находясь в тюрьме, я был очевидец, как были собраны вместе 146 цыган: дети, женщины, старики, раздетые догола ставленниками немцев Никаноркиным Иваном Михайловичем и Кутузовым, посажены в машины грузовые и направлены в деревню Ажову Колчовского сельсовета и по разговорам полицейских я узнал, что они были зарыты в яму и кроме этого 46 человек цыган также были направлены на машинах под город Орел в Кукуевский лес. Дальнейшее их существование для меня неизвестно. Полицейские для Гостомльской волости Тугин (Тучин?) Дмитрий Романович и Будников Николай Тимофеевич.

ГАОО, ф. 691, оп. 1, д. 71, л. 191

ЛАГЕРЬ ВОЕННОПЛЕННЫХ В ОРЛЕ

Трагическая судьба нескольких тысяч наших соотечественников, попавших в плен к фашистам, оказалась связана с Орлом. Во время его оккупации на территории городской тюрьмы фашистами был организован лагерь для военнопленных, а затем и гражданского населения. Официальное название лагеря — «Армейский сборный пункт № 20 2-й танковой германской армии».

После освобождения города в августе 1943г. в городской тюрьме были обнаружены документы, которые со временем поступили в областной архив и вместе с другими материалами периода оккупации области гитлеровскими захватчиками были определены на спецхранение. В настоящее время фонд лагеря переведен на режим свободного доступа.

Документы Орловского лагеря военнопленных охватывают период с декабря 1941г. по июль 1943г. В основном это книги, тетради, журналы учета военнопленных, больных и раненых, проводимых осмотров и операций, статистические сведения о движении заключенных, сведения о работе дезкамеры и др. Они подтверждают и дополняют сведения, а также показания свидетелей и очевидцев об условиях содержания советских людей в лагере, опубликованные в сборнике «Орловская область в годы Великой Отечественной войны (1941-1945гг.)». Орел, 1960, и в книге М. Мартынова «Фронт в тылу». Тула, 1981.

Лагерь был организован для безжалостного истребления советских людей. Существовавшая дневная норма питания («200 г. хлеба с примесью древесных опилок и литр супа из гнилой сои и прелой муки») не обеспечивала даже голодного существования. Начальник лагеря майор Гофман избивал военнопленных и заставлял истощенных от голода людей выполнять тяжелые физические работы. Предполагается, что только в результате голодания и осложнений на почве недоедания в лагере погибло не менее 3-х тысяч человек.

Кроме того, регулярно, по вторникам и пятницам, заключенных расстреливали группами по 5—6 человек независимо от пола и возраста. Обреченных выводили к месту расстрела, заставляли ложиться лицом вниз или ставили лицом к стене и убивали выстрелом в затылок в присутствии врача Купера и обер-ефрейтора Диля.

Данные эксгумации, проведенной после освобождения города Чрезвычайной комиссией, возглавляемой академиком Бурденко, а также показания очевидцев говорят о 5000 погибших военнопленных и мирных советских граждан, захороненных на кладбище у городской тюрьмы.

Документы этого фонда дают также представление о работе лазарета. Он существовал на территории лагеря, контроль за его деятельностью осуществлял лагерный врач Беккель, старшим полевым врачом был

Билинг. В лазарет поступали, как указано в правилах внутреннего распорядка, «как вновь прибывающие больные и раненые военнопленные, так и те военнопленные, что заболели или получили увечья во время пребывания в лагере».

Тяжелые больные размещались в блоке № 6, остальные – в блоке № 4, блок № 5 считался карантинным. Был также особый барак или блок – «инфекционный». Всего в лагере было восемь блоков (№ № 1-8) и, кроме того, блок № 4 «А» БОН (блок особого назначения) и блок № 9 «А».

Просматривая журналы учета умерших, больных и раненых пленных, нельзя не обратить внимание на причины их смерти: кахексия (полное истощение организма), безбелковый отек с водянкой, дизентерия, сыпной тиф, энтероколит, пневмония и др.

Ко всем прочим тяжелым условиям добавлялась невероятная скученность в камерах. В списках заключенных значилось от 30 до 85 человек в камере, и редко в какой-либо оставалось 10-20 человек, видимо, именно в эти дни, по воспоминаниям свидетеля, «умирали по 5-6 человек в камере, и живые спали на мертвых». Ответственные за эти злодеяния – начальник лагеря майор Гофман, его помощник – капитан Матерн, обер-ефрейтор Диль, врач Купер.

По сохранившимся документам и сведениям можно представить истинные масштабы этой трагедии, но много вопросов остается открытыми. Сколько точно людей прошло через лагерь, сколько погибло, как, кто они? Часть ответов дадут некоторые списки военнопленных и умерших. Они на тысячи фамилий. Вот, например, список умерших военнопленных с 17 декабря 1941г. по 19 июля 1943г. на 1876 человек. В нем указаны фамилия, имя, отчество, дата рождения и смерти, домашний адрес, упоминаются все области и республики Советского Союза.

В списке больных и раненых военнопленных 6-го блока отдельно выделены 39 летчиков. Он составлен на 10.07.1943г. Здесь только фамилии и имена, в некоторых случаях указаны дата рождения и национальность. Весь же список на 1177 человек подробный, с указанием места жительства. Есть и другие списки и сведения.

Весь этот комплекс документов требует тщательного изучения и ждет своих исследователей. К спискам же следует обратиться и в связи с подготовкой к изданию книги «Память». Это позволит нам, и выполнить свой долг перед погибшими, и расширить сведения по истории Великой Отечественной войны 1941-1945гг.

Н. Долгорукова,
заведующая отделом облгосархива

Журнал «Политическая ситуация». № 21 (ноябрь) 1989. С. 20-22.

Примечание:

В списках, названных Н. А. Долгоруковой, содержались сведения о 185 орловцах. Их имена по месту рождения земляков были записаны в I-II томах Книги Памяти Орловской области (Орел, Орелиздат, 1995-1998, 2004).

ГАОО, ф. 691, оп. 1, д. 124.

г. Орел

ИЗ АКТА СУДМЕДЭКСПЕРТИЗЫ

1943 год с 8 по 19 августа, согласно указаниям Чрезвычайной правительственной комиссии по расследованию злодеяний немецко-фашистских оккупантов, судмедэкспертиза Главного судмедэксперта Брянского фронта майора м/сл профессора Старкова И. Ф., Главного патологоанатома Брянского фронта майора м/службы профессора Выронеева Д. П., нач. патолого-анатомической лаборатории 2 армии доцента майора м/сл Константиновича Н. В., судмедэксперта 3 армии, капитана м/сл Дровышевского В. А., судмедэксперта 61 армии майора м/сл Швера Б. М., врача фронтовой патолого-анатомической лаборатории ст. лейтенанта м/сл Дорохова И. И. в г. Орле на территории, граничащей с центральной тюрьмой, произведена эксгумация из общих могил 532 трупов и их медицинское исследование для определения причин смерти.

Обстоятельства дела:

По имевшимся свидетельским показаниям по сведениям (документам?) на указанной территории подвергались захоронению заключенные в лагере военнопленные, умиравшие от истощения, инфекционных заболеваний и расстрелянные.

Захоронение производилось с октября 1941 г. по июль 1943 года. По показаниям бывшего военнопленного военврача II ранга Цветкова Николая Павловича в 8-ми блоках, созданных немцами в Орловском лагере военнопленных, в бывшей центральной тюрьме. Из 4-х тыс. человек, погибших в лагере 75 %, т. е. 2000 чел. погибло в результате голодания и осложнений на почве недоедания. Отношение к военнопленным он охарактеризовал со стороны немецкого командования как сознательное истребление военнопленных. Последние, при тяжелой непосильной физической работе, получали в день не больше 700 калорий. Данное питание приводило к полному истощению и к смерти при явлениях голодных отеков и необратимых кишечных расстройствах.

Помимо голода, военнопленные жили в условиях, неподдающихся описанию: полное отсутствие топлива, воды, огромной вшивости при невероятной скученности в камерах. (л. 16)

Военнопленные умирали ежедневно в больших количествах: лечение отсутствовало. Умерших раздевали догола, вытаскивали на свалку нечистот тюремного двора и складировали их в штабеля для последующего захоронения. Кроме того, голодные пленные жестоко избивались за то, что многие из них не могли работать. (л. 16)

Ряд других свидетелей: фельдшер Орловского лагеря военнопленных Зубков Михаил Петрович, фельдшер Левитин Владимир Иосифович, старшина Казаков Василий Александрович и фармацевт Широков Константин Иванович отмечают, что заключенные из числа советского актива, партизан и еврейского населения подвергались на территории лагеря (двор блока) в специально назначенные дни – в среду и пятницу – расстрелу группами из 6 человек. Расстреливались они на ходу – впереди идущий жандарм отходил в сторону, а сзади идущий стрелял осужденному в затылок и в упор или клали осужденного ничком на землю и стреляли лежащего в затылок. После расстрела трупы на дворе раздевались, наваливались на сани или телегу и увозились для захоронения на кладбище позади здания тюрьмы. Захоронение трупов производилось в общих могилах с трупами умерших военнопленных. (л. 17)

Объективные данные:

На территории, отведенной под кладбище, у стены тюрьмы обнаружено 25 общих и 11 одиночных могил. Разрыто 12 общих могил. Ниже приводится исследование могил, их площади и предполагаемой загрузки трупами.

Площадь всех могил 254,7 кв. м.

Количество исследованных трупов 532 человека. (д. 17)

В исследованных 8 больших могилах обнаружено 2500 трупов. Расчет основывается на степени загрузки уже исследованных траншей. Среди исследованных 532 трупов 4 трупа женщин. Располагались эти трупы в могилах навалом, лежали в беспорядке. 336 трупов одеты в летние защитные цветные гимнастерки и шаровары, в нательное белье, не разуты. 150 трупов в одном белье, чаще в одних кальсонах или только в рубашке. Остальные трупы раздеты. Женские трупы одеты в платья и рубашки, ноги разуты. Одежда потеряла свою прочность. На части трупов представляется истлевшей. Большинство трупов резко завшивлено, мертвые насекомые и гниды заметны на одежде и волосах. Большинство трупов, судя по состоянию зубов (степени их стертости) относится к лицам в возрасте 20—45 лет. Трупное тление резко выражено. Трупы имеют почерневший или грязно-бурый цвет. Отдельные участки тела истлели, отломились, в основном в области лица, живота, иногда на задней поверхности .... Волосяной покров уцелел не на всех трупах. Все трупы имеют резко истощенный вид: кости обтянуты кожей, мышцы истощены, уменьшены в объеме .... У 17 трупов отмечается ранение – отверстие по одному, обычно ниже затылочного бугра.... Остальные сильно сгнили.

Заключение:

a) большинство трупов принадлежат военнослужащим в возрасте 25-40 лет; (л. 18)

b) у части умерших перед захоронением снималась верхняя одежда, иногда и белье, всегда – обувь;

c) страшная завшивленность трупов и их одежда свидетельствуют о крайней скученности и антисанитарных условиях размещения и содержания военнопленных; (л. 18)

d) наличие у некоторых трупов старых незаживших ран (сухой гангрены) свидетельствует о запущенном состоянии ран и отсутствии лечебной помощи;

e) одномоментное захоронение в траншеях большого количества трупов указывает на огромную смертность. Захоронения производились небрежно, беспорядочно – в траншеи, рвы.

f) степень гниения трупов разная, поэтому захоронения производились в разное время. (л. 19) Мирных граждан по г. Орлу:

расстреляно – 413 человек

повешено – 5 человек

от интоксикации погибли – 3 человека

угнано в Германию – 1221 человек

истреблено военнопленных – 5000 человек

Много горя принесли мирному населению города. Многие стали инвалидами, многие не пережили издевательств, террористического режима фашистов.

(Из акта 27/I-1945г. Орловской городской комиссии по установлению и расследованию злодеяний фашистов и их сообщников в составе председателя Виноградова Александра Петровича, Конаева Платона Иосифовича, врачей Марголина Михаила Абрамовича, Марченко Николая Андреевича, Преображенского Василия Николаевича, Булгакова Павла Алексеевича. ГАОО, ф. 697, оп. 1, д. 123, л. 4).

СПРАВКА
об итогах сверки картотеки Книги памяти Орловской области с фондом советских военнопленных в Орловском управлении ФСК РФ

В августе 1994 г. и январе-феврале 1995 г. сотрудники рабочей группы редколлегии по созданию Книги памяти Орловской области сверили свою картотеку на пропавших без вести во время войны с картотекой «фильтрационного» фонда в Орловском управлении ФСК РФ.

Фонд состоит из учетных карточек воинов, попавших в плен к фашистам во всех летне-осенних сражениях 1941 г., кроме Одессы и Карелии, во всех операциях 1942 г., кроме Северо-Кавказской, во всех битвах 1943—45 гг., кроме Петсамо-Киркинесской, Выборгско-Петрозаводской, Западно-Карпатской, Ясско-Кишиневской, Венской, Маньчжурской.

Примерно 10 % карточек не переведены с немецкого. У 60 % военнопленных карточки повторяются – бывает от двух до одиннадцати на одного человека. В подобных случаях – это записи о лечении в лазаретах, о побегах, о переводе в другие лагеря или рабочие команды. По содержанию карточек можно понять, кто добросовестно обслуживал фашистов (тогда проявлялась нежная забота об их здоровье) и кто мужественно сопротивлялся фашистской неволе – убегали по 2-4 раза! Этих фашисты не щадили: переводили в гестапо, в концлагеря.

Итоги сверки:

По 24 сельским районам области и по г. Орлу картотека увеличилась на 3685 чел. Их не было в картотеке Книги памяти. У 1663 человек, значившихся в картотеке Книги, как пропавшие без вести, появились записи о их пребывании в фашистском плену.

Примерно у 5 % советских военнопленных написано в фашистских карточках, что они умерли, и указывается причина смерти. Судьба остальных неизвестна.

Поэтому всю картотеку Книги памяти, включая данные из архива ФСК, проверили в Адресном бюро УВД Орловской области.

Выяснилось, что по отношению ко всем пропавшим без вести воинам в каждый район вернулись живыми после войны 1 % их.

По архиву Орловского управления ФСК РФ результаты таковы:

Наименование района	Выписаны в ФСБ, чел.	Из них живы к 1945 г., чел.	Умерли к 1995 г., чел.
Болховский	164	13	2
Верховский	165	17	1
Глазуновский	39	8	3
Дмитровский	200	16	3
Должанский	147	14	2
Залегощенский	200	25	8
Знаменский	91	11	4
Колпнянский	193	16	5
Корсаковский	44	1	-
Краснозоренский	78	11	-
Кромской	172	16	3
Ливенский	276	9	4
Малоархангельский	97	10	3
Мценский	211	12	6

Наименование района	Выписаны в ФСБ, чел.	Из них живы к 1945 г., чел.	Умерли к 1995 г., чел.
Новодеревеньковский	85	2	2
Новосильский	67	3	2
г. Орел	457	14	-
Орловский	209	20	2
Покровский	167	14	5
Свердловский	121	14	5
Сосковский	102	9	4
Троснянский	64	5	1
Урицкий	135	12	3
Хотынецкий	116	6	3
Шаблыкинский	117	8	2
ИТОГО:	3685	286	73

25 человек явно работали на немцев. В их карточках записи «добровольный помощник немецкой армии», «честный, прилежный, надежный», «боец 1-го русского дивизиона», «переведен в гестапо, а из гестапо – в санитарную команду» и т. п.

Вывод:

Удалив из картотеки всех ставшихся в живых, избежали двух ошибок: юридической — не записали в Книгу памяти непогибших и политической — исключили предателей.

В целом же записи о побегах из плена документально разоблачают современное лживое утверждение о «безропотном» послушании фашистам в плену, распространяемое в журнале «Родина».

Удалось установить судьбу 7 тысяч орловцев, ранее обозначенных в Книге памяти как «без вести пропавшие».

Сотрудники рабочей группы благодарят работников ФСБ за внимание и помощь.

13. 03. 95 г.
Руководитель рабочей группы
В. Я. Воробьева.

Рупор «нового порядка» — газета «Речь»

Объявления в газете «Речь», издававшейся оккупационной властью в г. Орле

Газета «Речь» № 29 (59) 11 марта 1942 г.

Объявление

Настоящим еще раз напоминаю населению г. Орла, что хождение по городу разрешается только с 6 часов утра до 17 часов вечера по берлинскому времени.

Лица, нарушающие этот приказ, будут задерживаться и подвергаться наказанию.

* * *

Газета «Речь» № 30 (80) 13 марта 1942 г.

Приказ от 11 марта 1942 г.

Категорически запрещается занимать имеющиеся свободные квартиры по городу и самовольно изымать имеющиеся там обстановку и прочие вещи.

Виновные в нарушении настоящего приказа будут караться по законам военного времени.

Комендант г. Орла

* * *

Газета «Речь» № 37 (87) 29 марта 1942 г.

Объявление

Городской земельный отдел сообщает, что прием заявлений на аренду земли для посадки овощей прекращается 2 апреля. Поэтому, все желающие получить таковую, должны падать заявления в указанный срок.

Бургомистр города Старов

* * *

Всем лицам, занимавшимся выращиванием рассады овощных культур, просьба явиться в городской земельный отдел.

Бургомистр города Старов.

* * *

Газета «Речь» № 50 (80) 29 апреля 1942 г.

На последней странице, где объявления печатаются: Езда на велосипедах по улицам г. Орла гражданам воспрещается.

Бургомистр г. Орла Старов

* * *

Газета «Речь» № 51 (81) 1 мая 1942 г.

Гражданам Орла строго запрещается держать всякого рода голубей... В случае обнаружения где-либо голубей, владельцы их будут наказаны по законам военного времени.

Бургомистр Орла Старов

* * *

Газета «Речь» № 62 (92) 27 мая 1942 г.

Объявление

Ловля рыбы в реках Ока и Орлик всеми способами, как-то: удочками, сетями, кругами и т. д. без разрешения местной комендатуры запрещается.

Местный комендант

* * *

Речь № 69 (252) 18 июня 1943 г.

Приказ бургомистра г. Орла

Некоторая часть предпринимателей г. Орла, торговцев, кустарей, ремесленников и домовладельцев, неисправно вносят причитающиеся с них платежи налогов, уплата которых должна производиться ими ежемесячно, не позднее 5-го числа следующего за отчетным месяцем.

Задержка в уплате налогов создает затруднения для финансирования мероприятий по восстановлению города, содержанию школ, лечебных учреждений и учреждений соцобеспечения.

... По отношению к лицам, не внесшим налоговых недоимок в пятидневных срок, будут приняты меры, вплоть до отобрания патентов и направления на общественные работы.

Бургомистр г. Орла Старов

* * *

Речь № 59 (242) 26 мая 1943 г.

Объявление

Все женщины 1923 г. рождения, проживающие на территории городов Орла, Брянска, Карачева, и Бежицы, включая пригороды, согласно расклеенным на улицах этих городов объявлениям, должны явиться на биржу труда. Лица, фамилии которых начинаются с буквы:

А до К — безработные 27 мая до 12 час. дня, работающие пополудни,

Л до Р — 28 мая до 12 час., работающие пополудни,

С до Я — 29 мая до 12 час дня, работающие пополудни.

При явке надо иметь явочную карточку биржи труда, либо рабочий пропуск с места работы. Явке подлежат все женщины указанного года рождения, независимо от семейного положения и независимо от того, работают они или являются безработными. Неявившиеся будут наказаны.

Командующими административными округами.

* * *

Газета «Речь» № 55 (85) 10 мая 1942 г.

Извещение

За нарушение распоряжений командования Германской Армии подвергнуты наказанию следующие лица:

1. Куртин Иван, 1910 г. р., проживающий в с. Борилово, приговорен к повешению за то, что... тяжело ранил ножом сына одного назначенного германской армией полицейского, поносил грязной бранью германскую армию и угрожал застрелить назначенного германской армией бургомистра.

2. Бывший староста Косарев Павел 1893 г. р., проживающий в с. Онсина, приговорен к расстрелу за то, что он, несмотря на запрещение, в середине января текущего года скрывал у себя в течение 2-х недель партизан, снабжал их и поддерживал их деятельность.

3. Никитин Михаил, 1907 г. р., проживающий в д. Блошня, приговорен к расстрелу за то, что неоднократно отказывался принять участие в весенних полевых работах, называл партизанами германских солдат, и, наконец, призывал жителей своей деревни не подчиняться германским указаниям по проведению обработки земли.

Всем жителям занятых местностей вновь напоминается, что они обязаны строго придерживаться всех указаний Германской Армии. Нарушение будет беспощадно наказываться.

Германский главнокомандующий

* * *

Газета «Речь» № 79 (109) 5 июля 1942 г.

Объявление

В ночь с 1 на 2 июля 1942 г. двумя гражданами лицами было произведено нападение на германского солдата, которого ранили уколами ножа. Виновниками являются:

1. Кащавцев Виталий, рожд. 1923 г. в г. Орле,

2. Якобович Константин, рожд. 1924 г. в г. Орле.

Они сбежали и скрываются в городе или окрестностях … Кто сбежавшим окажет содействие, их приютит или окажет им какую-либо помощь и не сообщит о них — как сообщник, будет казнен.

Я приказал до поимки виновников 20 граждан задержать в качестве заложников.

… *Кто поднимет руку против немецкого солдата — будет казнен.*

Военный комендант г. Орла

* * *

Газета «Речь» № 91 (121) 2.08.42 г.

Объявление

В пятницу 7 августа Спектакль-концерт:

1. Предложение — водевиль в 1 действии А. П. Чехова

2. Концерт при участии артистов: Арской, Кубраковой, Боголюбского, Татарченко, Гладкова, Долматова, Карабановой, Семеновой, Кузнецовой, Алексеевой, Сурковой, Кордецкой.

* * *

Газета «Речь» № 8 (191) 20 января 1943 г.

Рубрика дневник города

В Орловском краеведческом музее

Отдел живой природы Орловского краеведческого музея заключает, главным образом, представителей местных млекопитающих и то (большинство собрано и определено С. Н. Горбачевым).

Довольно бедно представлены в музее рыбы, землеводные и пресмыкающиеся, а также беспозвоночные животные Орловского края.

В дополнение этого пробела в настоящее время обрабатываются хранящиеся в данном фонде отдела природа, материалы для изготовления из них коллекций местных насекомых…

Зав. отделом природы А. Голубева

* * *

Газета «Речь» № 16 (199) 7 февраля 1943 г.

Объявление

Театр (рубрика)

В воскресенье 7, среда 10 февраля

Свадьба Кречинского. Комедия в 3-х действиях А. В. Сухова-Кобылева

Постановка гл. реж. Н. Н. Гусе.

Концертная программа духового оркестра. Начало 15 часов.

Понедельник 10 февраля.

Большой концерт

Театрализован ансамбль русской народной пенсии и пляски под руководством А. Н. Боголюбского.

Концертная программа духового оркестра.

Начало в 5 часов вечера.

* * *

Газета «Речь» № 145 (175) 11 декабря 1942 г.

Распоряжение

Категорически запрещается гражданскому населению пользоваться лыжами. Необходимость этого запрещения вызвана условиями военного времени. Нарушители будут привлекаться к ответственности по законам военного времени.

Германское командование

* * *

Газета «Речь» № 152 (182) 28 декабря 1942 г.

Обращение к населению г. Орла

Целый ряд детей школьного возраста, вследствие недостатка теплой одежды и обуви, лишен возможности посещать школу. Поэтому мы обращаемся к населению г. Орла с настоятельной просьбой организовать сбор детского верхнего платья, детской теплой одежды и обуви и сдавать собранные вещи в школьный отдел городского самоуправления.

Командующий Орловским административным
округом генерал-майор Гаманн.

* * *

Газета «Речь» № 32 (215) 21 марта 1943 г., № 58 (241) 23 мая 1943 г.

Открытие выставки картин орловских художников

С названием «С кистью и палитрой на восточном фронте» 21.03.1943 (в воскресенье) в Орловском городском читальном зале (угол Воскресного пер. и Карачевской ул., близ Болховского моста) в 10 час. утра состоится открытие выставки картин, проживающих в г. Орле русских художников. Выставка находится под покровительством гарнизонного коменданта г. Орла господина генерал-лейтенанта Гаманна.

Выставка открыта для представителей германской армии по воскресеньям, вторникам, четвергам, пятницам с 8 до 16 час., для гражданского населения по понедельникам, средам, субботам с 8 до 16 час. Вход платный — 3 р., для учреждений — 1 руб.

* * *

РОА

Газета «Речь» № 78 (261) 9 июля 1943 г., № 79 (262) 11 июля 1943 г.

Объявление

Всем городским и районным управам необходимо организовать добровольный сбор книг среди населения для РОА. Книги принимать и хранить в управах до того времени, когда будет сообщение о том, куда их отсылать.

Принимать все книги, которые будут приносить жертвователи.

... Книги принимаются всеми городскими и районными управами, а в Орле, кроме того, редакцией газеты «Речь».

* * *

Газета «Речь» № 58 (241) 23 мая 1943 г.

Объявление

Новая художественная выставка картин и фотографий германских художников и фотографов «С кистью и палитрой на восточном фронте».

По вторникам и пятницам выставка будет открыта и для гражданского населения.

Выставка будет размещена в доме на углу Болховской и Карачевской улиц.

* * *

Газета «Речь» № 10 (193) 24 января 1943 г.

Объявление

Отдел искусств предлагает всем городским художникам, еще не сдавшим своих картин для выставки сдать свои картины для выставки в четверг, 21 января, по адресу Болховская, 41 контора отдела искусств. Районные художники должны сдать картины не позднее 25 января. На обороте картины должна быть указана фамилия художника.

* * *

Газета «Речь» № 79 (262) 11 июля 1943 г.

Объявление

В целях борьбы с хулиганством и прочими антиобщественными проступками подростков приказываю:

Воспретить доступ на базары и рынки всем детям до 14-летнего возраста.

За хулиганский проступок (оскорбление старших, вредительство в садах и огородах, драки, нецензурную брань, кражи и т. п.) подростков до 14-летнего возраста родители виновных привлекаются к административной ответственности путем наложения штрафа до 4000 руб., а при повторных случаях к судебной ответственности.

Подростки в возрасте от 14 до 18 лет за вышеуказанные проступки наказываются принудительными работами в административном порядке, сроком до 2-х недель, или привлечением к судебной ответственности.

Наблюдение за выполнением указанного распоряжения возлагается на органы городской стражи. Отдел социального и физического воспитания молодежи и отдел рынка.

Бургомистр г. Орла Старов

* * *

Газета «Речь» № 83 (266) 21 июля 1943 г.

Распоряжение Орловской городской управы.

В целях правильной постановки дела физического воспитания молодежи предлагается всем преподавателям физической культуры (инструкторам гимнастики, ритмопластики и отдельных видов спорта), работавшим до 4 октября 1943 года, зарегистрировать в Орловской горуправе путем личной явкой в отдел 4-Д — «Социальное и физическое воспитание молодежи». Помещение отдела просвещения, комната 6—19, 21, 22 и 24 июля 1943 г. с 8 до 10 часов утра.

Бургомистр г. Орла Старов

Маски сорваны. «Рупор «нового порядка»» (Орловская правда от 25 сентября 1985 года).

... Сахнин... в «Комсомольской правде» рассказал о том, какого труда стоило прогрессивной общественности США добиться исключения пособника фашистов из университета. Впрочем, многие официальные лица в штате Коннектикут и в ученом совете только разыгрывали удивление и возмущение. С прошлым предателя Родины они были отлично знакомы.

В чем же, однако, заслуги «литератора и педагога по призванию»? Каким открытиям в славистике он обязан профессорской мантии? Попытаемся же проследить закономерную трансформацию личности Самарина от эфемерных идей «белого» движения к предательству интересов Родины, к вступлению в пресловутый «союз борьбы против большевизма» и власовский «комитет освобождения народов России» (КОНР)...

... До войны он носил другую фамилию — Соколов. А вместе с ней и скрытую ненависть ко всем, кто отбирал у его отца богатые имения под Орлом и конюшни ломовых лошадей в губернском центре. Сын орловского помещика не пошел по миру с сумой: наравне с другими гражданами страны ему была предоставлена возможность учиться и утверждать себя не родовитостью, а честным трудом.

Работать на «ненавистные Советы» В. Д. Соколов не желал. Учительство в одной из школ Воронежа принимал как принудиловку и жил одной мыслью: как бы побольше насолить Советской власти. Мечтающий о возврате былых времен, Соколов гадил Родине мелко, озлобленно. Но когда на улицах Воронежа появились «спасители России» с паучьей свастикой на рукавах, вчерашний учитель с готовностью предложил гестапо свои услуги. Список коммунистов и активных советских работников, подготовленный им, стал первой купчей «русского дворянина Соколова» с фашистскими захватчиками. За кровь десятков советских патриотов он получил возможность раскрыть свой «дар литератора» в ипостаси заместителя редактора фашистской газеты «Речь» в Орле. А чтобы у жителей города не возникали ассоциации со знакомой фамилией, был впредь «окрещен» немцами в Самарина.

Газета для населения освобожденных территорий», как помпезно подавала себя «Речь», в действительности была одним из подразделений роты пропаганды 2-й немецкой танковой армии. Здесь в одной упряжке работали на «новый порядок» театр «Бунте бюне» («Пестрая сцена»), ансамбль «русской народной песни и пляски» под руководством немецкого прислужника А. Боголюбского и «артиста оперы господина Г. Черенкова». За армейский паек и сорок марок эти продажные арлекины ломали на подмостках разрушенного и разграбленного пришельцами города комедь о «свободной жизни», принесенной русскому народу на броне немецких танков. В то время как в Первомайском сквере (ныне сквер Танкистов), на площадях и улицах города раскачивались трупы казненных советских граждан, а на магазинах и водоразборных колонках появились объявления «только для немцев», новоявленный публицист В. Самарин, захлебываясь в лакейском восторге, строчил очередную передовую о преимуществах «нового порядка».

Интересно знать, представлял ли тогда, в январе 1943 года, заместитель редактора «Речи» Самарин конечные цели «освободителей»? Ведь они еще в июне 1941 года были четко обрисованы в речи рейхсляйтера Розенберга о политических целях Германии в предстоящей войне: «... Целью германской восточной политики по отношению к русским является то, чтобы эту первобытную Московию вернуть к старым традициям и повернуть лицом на Восток... Южные области и Северный Кавказ должны будут послужить компенсацией в деле обеспечения продовольствием германского народа. Мы не берем на себя никакого обязательства по поводу того, чтобы кормить русский народ из этих областей изобилия...».

Вот она — истинная будущность России, до мелочей расписанная в гитлеровских верхах...

Впрочем, таких «патриотов», как Самарин, это вполне устраивало: был бы жирный кусок земли да к нему дешевая рабочая скотинка. А «великая и неделимая» — это, на взгляд энтээсовцев и немецких прислужников, устаревшая идея.

Вл. РУКАНОВ.

Смерть большевизму! *Жизнь народу!*

АНКЕТА

соратника Союза борьбы против большевизма.

Фамилия Самарин Имя Владимир Отчество Дмитриевич

Год, месяц, число и место рождения 2 марта 1913 г., Орел

Пол мужск. женат, замужем (да или нет)

Национальность русский

Образование (что и когда окончил) высшее, педагогический институт

Специальность педаг., журналист

Происхождение (сословие) дворянин

Состав семьи жена и дочь

Кем работал до начала войны и где учителем в 17 шк. г. Воронежа

Состоял ли членом комсомола или компартии нет

По каким причинам выбыл —

Был ли во время войны в красной армии нет

Попал в плен или добровольно перешел на сторону освобожденного народа добровольно остался в Воронеже

Есть ли родственники за линией фронта за

Был ли репрессирован советской властью (когда, за что, характер репрессии) скрылся при попытке ареста 16 декабря 1937 г.

Были ли репрессированы родные или родственники отец, дядя, два двоюродных брата, шурин.

Место и характер работы в момент вступления в Союз зам. главного редактора газ. „Речь"

Адрес предприятия Редакция „Речи"

Домашний адрес Николаевская, 8

Имеются ли ордена, пожалованные Германским Командованием 3 ордена в бронзе и 1 орден в серебре.

Я клятвенно подтверждаю, что у меня нет родных или родственников евреев. 5/IV-837

Я клятвенно подтверждаю, что не служил в органах НКВД.

Подпись. Вл. Самарин



Выступление участников труппы театра для немцев «Бунте Бюне» («Пестрая сцена»), созданного фашистской ротой пропаганды в г. Орле. 1941-1943 гг.



Жители г. Орла на фоне биржи труда, в центре немецкие офицеры роты пропаганды. Лето 1942 года.



Агитка фашистской ротой пропаганды. Выехавший в Германию житель Орловщины с журналом с изображением Гитлера в руках.



Сотрудники газеты «Речь» на экскурсии в Германии. 1942 г.

ПИСЬМО
сотрудников музея И. С. Тургенева в Орле г-ну Самарину

Ноябрь, 1973 год

«Господин Самарин!

Не употребляем слово «уважаемый», поскольку после знакомства со статьей в «Голосе Родины» (№ 82, октябрь 1973г.) было бы нелепо сохранять по отношению к вам вежливый и доброжелательный тон.

Мы, научные сотрудники Государственного музея Ивана Сергеевича Тургенева, бережно храним все, что связано с русской национальной культурой, и всегда бываем благодарны нашим соотечественникам за рубежом, которые стремятся пополнить музей новыми документами и экспонатами. С удовлетворением мы вначале восприняли и ваши послания, видя в вас русского патриота.

Но как жестоко мы ошиблись, поверив в вашу порядочность и «благородные» мотивы, по которым вы якобы стремились развивать переписку с музеем.

...Годы идут, многое стирается в людской памяти, но о пережитом в минувшую войну наш народ никогда не забудет. Наш родной Орел был до основания разрушен фашистскими оккупантами, здесь погибли тысячи советских патриотов, и на вашей черной совести, господин предатель, лежит ответственность за их жизни, за судьбы убитых и замученных в гестаповских застенках.

В Государственном архиве Орловской области и в областном краеведческом музее до сих пор хранятся подшивки столь любезной вам «Речи», в которой вы восхваляли оккупантов, призывали к уничтожению советских патриотов, ратовали за создание армии из числа предателей! Это исторические документы, и от них никуда не уйти вам даже в далекой Америке.

Как же осмелились вы, совесть которого нечиста, посылать письма в город, где до сих пор помнят о вас как об изменнике Родины, государственном преступнике?

Только человек без моральных принципов, циник способен на такое.

Впрочем, чего же иного следовало ожидать от человека, который, оказавшись за границей, с еще большим остервенением начал охаивать свою бывшую родину, продолжая борьбу против Советского государства и советского народа. Мы даже не удивились, прочитав весь ваш «послужной список» в названной статье из «Голоса Родины».

Ваша провокаторская служба фашистам во власовском «Комитете освобождения народов России», а затем в антисоветском журнале «Посев» и деятельность в Североамериканском отделении НТС ставит вас в ряд злейших врагов нашей Родины, подонков, которые недостойны называться русскими людьми.

Выражая свое презрение таким выродкам, как вы, которым, к сожалению, удалось унести ноги от справедливого гнева советского народа, мы, научные сотрудники музея великого русского писателя, не желаем более получать от вас никаких посланий. У таких, как вы, не может быть чистых помыслов о Родине и искренних порывов. Поэтому лучше не трогайте священные для нас имена русских писателей, не прикидывайтесь ревнителем русской национальной культуры. Ведь именно от таких, как вы, мы спасли нашу культуру, наши обычаи, наш великий, свободный и правдивый русский язык в годину, когда вы, патологически ненавидя русский род, делали все вместе со своими гитлеровскими хозяевами, чтобы искоренить саму основу национальной гордости народа – стремление к освобождению от фашизма».

В тот же день письмо протеста было направлено сотрудниками музея и на имя ректора Йельского университета, где на ниве «просвещения» трудился вчерашний агент Геббельса...

Кононыгин А. С., Матвеев В. П. Компромисс невозможен. – Тула, 1988. – С. 3—32.

От первого мгновенья до последнего

25 марта 1942 г. в районе действий 61-й армии в немецкий тыл был переброшен разведчик «Зимовщик». Уцелевшие архивные документы возвращают нас к событиям полувековой давности, связанным с деятельностью патриотического подполья...

В прифронтовой Елец он прибыл в феврале. Вручил начальнику УНКВД предписание Центра на имя Борисова. Подлинную фамилию разведчика знали лишь несколько человек, готовивших его к переброске. Для всех он был Борисов, а для посвященных — Челюскин Николай Борисович, сын колпнянского дворянина, бывший артист. Центр поставил перед ним задачу — внедриться в полицию, вести военно-политическую разведку, выявлять изменников Родины и провокаторов.

Он не был профессиональным разведчиком. Как и многие его сверстники, стремился на фронт, понимая, какая страшная угроза нависла над Родиной. Но неожиданно предложили отправиться в фашистский тыл, и он дал согласие. Не мог допустить, чтобы усомнились в его чести и готовности служить Отечеству.

Прочитав предписание, начальник УНКВД подержал бумагу над лампой. На обратной стороне проступил текст пароля для связи с «Зимовщиком» в Орле.

Времени на подготовку было в обрез. Прорабатывалась каждая деталь «биографии» Челюскина. Уточнялся маршрут от места выброски самолетом. Обсуждался план действий на случай задержания и ареста. С ним работали опытные контрразведчики Брянцев, Сидоров и Селифонов. И хотя его тщательно инструктировали в Москве, все понимали, что малейшая неточность может привести к провалу. Легенда базировалась на его родословной. В ней говорилось об отце, лишившемся поместья, нелегком детстве, омраченном неприязнью к выходцу из «чуждой среды», арестах и обысках в доме родителей. Многое было правдой и, естественно, вписывалось в подлинную биографию разведчика. По-настоящему легенда начиналась с его рассказа о «дезертирстве» и намерении добраться до родных. В Орле действительно проживали его мать Юлия Александровна и другие родственники, что придавало легенде особую ценность.

Кто-то из высокого начальства наложил резолюцию: «Легенда составлена собственноручно «Зимовщиком» перед уходом в Орел. Ее следует направить в IV Управление НКВД. Уж больно она антисоветская. Надо проверить». Напрасной была эта перестраховка, и Центр ее отверг. Челюскин сделал нравственный выбор и следовал ему до конца. Незадолго до отъезда из Москвы он передал в НКВД письмо, отрывок из которого стоит привести, чтобы можно было лучше понять человека, сознательно шедшего на смертельный риск: «На днях я отправляюсь на разведработу в тыл врага моей Родины... Я прекрасно сознаю о трудностях и опасностях выполнения предстоящей мне работы. Это задание я обещаю выполнить... В городе Молотовске (ныне Северодвинск — Ю. Б.), осталась моя семья, которую я очень люблю, — жена — Плотникова Тамара Николаевна и дочь Галя 6-ти лет. Если это только возможно, я буду просить оказывать им необходимую помощь в трудные для них минуты. Мне неудобно просить об этом, но семья — это одно из самого моего дорогого...». Уходя во вражеский тыл, он уносил с собой тепло дорогих ему людей. Его согревала мысль о встрече с ними после изгнания оккупантов, в чем он был глубоко уверен.

Связь должен был осуществлять Центр и периодически — курьеры орловских чекистов. Шло время. «Зимовщик» молчал. Москва забеспокоилась. 10 апреля 1942 г. в Елец пришла телеграмма: «Информируйте о «Зимовщике». Как организована связь с ним?» Однако попытки разыскать его оказывались безуспешными. Исчез направленный к нему на связь курьер «Марат». Центр настаивал: «... Прошу принять меры к розыску и установлению связи. Для этого необходимо использовать возможности оперативно-чекистского отдела партизанских отрядов юго-западных районов Орловской области, направив оттуда связника...».

Что же с ним? Подорвался на мине? Погиб от шальной пули? Расстрелян зондеркомандой тайной полевой полиции — ГФП? А может быть... Нет, не может! Вспоминался чекистам улыбчивый темноглазый парень с щегольскими усами, рассказывавший о маленькой дочурке...

А между тем он был жив. По пути к Орлу его останавливали немецкие патрули. Дважды легенда сработала, а на третий раз не повезло. Его долго допрашивали. Требовали признания в связях с партизанами. Угрожали расстрелом. Связная чекистов сообщила. «... В камере № 39 (напротив 49-и, в которой содержалась я) в конце марта. 1942 г. сидел Челюскин, бывший артист, и часто пел песни. Его освободили после меня». Освободили не сразу. Офицер ГФП Адольф Кролик тщательно перепроверял «биографию» разведчика. Приходили к его матери и, убедившись, что он действительно из дворян, выпустили.

«Зимовщик» приступил к выполнению задания. Уже в мае 1942 г. он «трудился» в должности начальника паспортного стола полиции.

В Орле вовсю работала чудовищная нацистская машина уничтожения. Тысячи людей были расстреляны, повешены, задохнулись в «душегубках». Шла настоящая охота на коммунистов, комсомольцев, советских активистов. Фашистский террор вызвал яростное сопротивление народа. Действовало не только организованное подполье. Стихийно, по зову сердца, возникали патриотические группы, совершавшие акции возмездия и звавшие орловцев на борьбу с ненавистными оккупантами.

Челюскин установил связь с подпольщиками. Добытая им информация окольными путями уходила к чекистам. В июле 1942 г. в кругу семьи он обронил: «Сегодня будет налет на район Полесской». И действительно, вечером застучали фашистские зенитки. На другой день бомбардировка повторилась: там было скопление фашистской техники.

С явным риском для жизни Челюскин снабжал подпольщиков немецкими документами. Сколько людей с выправленными им аусвайсами ушло к партизанам, сколько было спасено бежавших из плена — никто не знает. Не считали. Но достоверно одно: он помогал подполью вплоть до ареста.

Не дремали и фашистские ищейки. Они выследили группу патриотов, работавших в полиции. Были арестованы Василий Головко, Дмитрий Сорин, Павел Кунце. По городу рыскали осведомители гестапо и агенты-провокаторы. Шли массовые аресты. В сентябре 1942 г. на Челюскина поступил донос. Потребовали немедленно прибыть в полицию. Узнав о вызове, он с горькой усмешкой заметил. «Ну, здравствуйте — и до свидания». По словам близких, был Николай в тот день взволнован, рассказал об аресте полицмейстера Головко. Вскоре он ушел, чтобы никогда не вернуться. Впереди были муки и смерть. В сопротивлении оккупантам он участвовал почти четыре месяца.

Когда связная чекистов в поисках немецких паспортов для подполья пришла на явку к А. М. Плотникову в дом № 31 по ул. 5-й Курской, тот сообщил, что бланки достать мог бы его родственник Челюскин, связанный с советской разведкой, но он арестован за выдачу паспортов партизанам... Кто его предал, осталось неясным.

После освобождения Орла выяснились обстоятельства ареста разведчика. Окончательную же ясность в его судьбу внесли показания арестованного в 1957 г. Букина, бывшего начальника сыскной полиции. Вот что рассказал на допросах предатель.

«В середине сентября 1942 г. тайный агент сообщил, что в Орле проживает Челюскин, который переброшен в тыл немцев со специальным заданием. Я поручил подчиненным проверить и собрать дополнительные данные о Челюскине. В результате было установлено, что Челюскин работает в паспортном отделе городской полиции и до этого непродолжительное время содержался под арестом в комендатуре. Получив эти данные, я принял решение арестовать Челюскина. После ареста я лично его допрашивал, однако на допросах он отрицал свою принадлежность к советской разведке и утверждал, что перешел линию фронта с единственной целью — жить у своей матери. Не добившись результатов от допросов, я передал его дело немцам из СД...».

Желая выслужиться перед гитлеровцами, Букин не оставил надежды добиться от Челюскина нужных показаний. Рассчитывал сыграть на его дворянском происхождении. Разрешил даже встретиться с матерью. Был уверен, что, увидев измученного, со следами пыток и избиений сына, она уговорит его признаться «Я убеждал его в присутствии матери, чтобы он признался, с каким заданием прибыл в тыл немцев, назвал лиц, с которыми связан, и другие сведения, интересующие немцев. В этом же я убеждал и мать Челюскина».

Какой же жестокой и изощренной пытке подверг предатель мать и сына. В полутемной, сырой, пропахшей кровью и карболкой подвальной камере она сидела рядом с ним, обнимала избитое тело сына, гладила, как в далеком детстве, его голову и понимала, что расстается с ним навсегда. Но не могла сказать ему: предай и спасешь свою жизнь. Он бы не понял ее. Сын обмолвился, что по этому делу арестовано еще около 20 человек. Назвал некоторых из них, в частности, инженера технадзора Колесникова.

Трижды Букин устраивал свидания матери с сыном, пока не убедился, что его надежды рухнули. Он не понимал, почему эти люди дворянского рода «так неразумны». Как не мог понять, зачем орловский немец

Павел Кунце, отца которого репрессировали большевики, пошел против немецких властей. Ему был непонятен выбор, сделанный теми, кто, по его мнению, должен быть заодно с германской армией — «освободительницей». И ненависть к ним у него была особого рода.

Челюскина продолжали истязать во внутренней тюрьме на Черкасской, 51, где размещалась сыскная полиция. Допрошенный по делу Букина бывший агент полиции признался: «... Я был очевидцем, когда Букин непосредственно в здании сыскного отделения арестовал своего личного секретаря Сорина Дмитрия, который занимался изготовлением и распространением по г. Орлу листовок с призывом бороться против немцев. Вскоре был арестован полицейский Кунце Павел. Оба они были расстреляны. Чуть позже были арестованы полицмейстер Головко и начальник паспортного стола Челюскин. Мне лично приходилось слышать крики Головко и Челюскина, когда, их поодиночке приводили на допрос к немцам из СД. У выходившего из кабинета немца переводчика Кунце Отто в руках был резиновый шланг. Когда в кабинет заходил Букин, то в это время раздавались крики избиваемых Головко и Челюскина. Головко умер от побоев, а Челюскина расстреляли».

Еще до гибели разведчика Букин поселил в его квартире двух агентов, так как, по данным СД, на связь к Челюскину должен был кто-то явиться. Но никто не пришел, и засада была снята. Несколько раз в доме проводились обыски. В сарае немцы обнаружили сверток с бланками паспортов и другими документами, После этого Букин вновь предпринял попытку добиться от Челюскина признаний. И снова безуспешно. «Эти мои старания ни к чему не привели... Челюскин ни в чем не признался».

В конце декабря 1942 г. сотрудники СД Кох, Бунгер и Кунце Отто увезли Челюскина на расстрел. В акте комиссии от 27. 01. 1945 г. по расследованию злодеяний немецко-фашистских захватчиков в г. Орле сообщалось: «За работу в пользу Советской власти немцами были также расстреляны Ставцев В. Г., Челюскин Н. В., Бухвостов А. В., Провоторов Д. С., Дмитриев Н. В., Афанасьев В. Н.»... Было ему тогда 27 лет. Он выполнил свой человеческий я гражданский долг сполна.

За палаческое усердие в охоте на патриотов Букина и его заместителя Ковригина наградили орденами «За храбрость» в бронзе с мечами с благодарностью германского командования.

В 1957 г. в Орле прошел открытый судебный процесс, на котором предатель признался в тяжких преступлениях против народа. В числе погубленных им патриотов назван Николай Челюскин.

По приговору суда Букин был расстрелян. Суровую кару понесли и его подручные.

В пенсионном деле Челюскина есть справка о назначении пенсии его дочери — Челюскиной Галина Николаевне 1935 г. р. с 1 января 1944 г. и прекращении выплаты с 7 августа 1953 г., то есть до совершеннолетия. Жена разведчика Тамара Николаевна, бывшая актриса Орловского облдрамтеатра, в 1957 г. работала в бюро контроля переводов и проживала в Орле. Последний раз она видела мужа 13 января 1942 г. Перед отъездом в Москву он сказал ей, что уходит во вражеский тыл. Война разлучила их навсегда...

Время, великий и вечный летописец, сегодня трудится уже над новыми страницами отечественной истории. И в них тоже будет все — от нравственного выбора во имя Отечества одними, до предательства его интересов другими. А в памяти народной вечно будут жить люди с чистой совестью, отдавшие жизнь за свободу и независимость Родины.

Ю. БАЛАКИН.



Николай Челюскин



Дом № 51 по ул. Черкасской, в котором размещалось сыскное отделение полиции г. Орла в годы немецко-фашистской оккупации, вид на вход в подвальную камеру арестного помещения.



ПАСПОРТ

Действителен до 1945 г.

1. Имя, отчество, фамилия Николай Борисович Челюскин

2. Время и место рождения 10 апреля 1915 г. гор. Орел, Орловской обл.

3. Национальность Русский

I-БГ № 641214

3. Социальное положение служащий

6. Отношение к военной службе не военнообязанный

7. Кем выдан паспорт Пасп. отд. Упр. милиции НКВД по Ярославской обл.

8. На основании каких документов выдан паспорт Пасп. кн. СЧ № 57367 выд. пасп. отд. Упр. милиции НКВД Ярославской обл. 10/IV-36 г.

Начальник Р.-К. милиции

Переславль-

Дата выдачи 10 апреля 1940 года.

I-БГ № 641214

4. Подпись владельца паспорта

Паспорт Николая Борисовича Челюскина. 10 апреля 1940 года.



Павел Кунце



Клавдия Васильевна Шилина, учительница истории 4-ой школы г. Орла (во время оккупации была повешена).



Иване Алексеевиче Хрипунове



Дмитрий Сорин



Группа оперативных работников УНКВД Орловской области, активно действовавших в тылу врага. Слева направо: В. А. Засухин; И. Д. Сидоров; К. Ф. Фирсанов; Д. В. Емлютин; С. Ф. Горбунов; В. Н. Суровягин; Н. Ф. Сапронов; И. С. Зайчев; Н. И. Селифонов; Г. М. Брянцев.

Митина война

В музее Орловского госуниверситета среди материалов о Великой Отечественной войне внимание посетителей привлекают две фотографии — И. А. Хрипунова и Д. В. Сорина. И. А. Хрипунов в 1947 – 1955 гг. заведовал кафедрой политэкономии в пединституте, Дмитрий Сорин в 1940 – 1941 гг. был студентом физмата...

Об Иване Алексеевиче Хрипунове в обобщающем томе Книги памяти Орловской области, названном «Память о подвиге», В. И. Фефелов на основе архивных документов написал: «На первом этапе партизанского и подпольного движения оперативное руководство и координация всей работы возлагались на секретаря обкома партии И. А. Хрипунова»,

Уже летом 1941 г. в области были сформированы 72 партизанских отряда, 91 партизанская группа, 330 групп подрывников. Для руководства партизанским движением по решению обкома партии на территории области остались 19 секретарей горкомов и райкомов партии, 17 председателей райисполкомов, 16 секретарей горкомов и райкомов комсомола. Все это позволило превратить Орловскую область в зону массовой партизанской и подпольной борьбы против гитлеровских оккупантов. В марте 1942 г. И. А. Хрипунов тяжело заболел, и руководить партизанским движением на Орловщине стал А. П. Матвеев (его именем названа улица в г. Орле).

К сожалению, в последнее время часто происходит замалчивание имен и даже значительных событий отечественной истории. Вот статья А. В. Островского «Партизаны Брянщины» («Военно-исторический журнал», № 4, 2002 г.). В современных границах Брянская область выделилась из Орловской в 1944 году. Описывая партизанское движение на Брянщине, А. В. Островский ни разу не упомянул имени И. А. Хрипунова.

Рассказывая о подпольщике Дмитрии Сорине в книге «Память о подвиге», Ю. Н. Балакин воспроизвел часть документа судебного процесса 1957 г. по делу Букина — начальника фашистской сыскной полиции г. Орла: «... Букин непосредственно в здании сыскного отделения (ул. Черкасская, 51) арестовал своего личного секретаря Сорина Дмитрия, который занимался изготовлением и распространением по г. Орлу листовок с призывом бороться против немцев». В 1985 г. студент заочного отделения истфака А. Н. Симаков для курсовой работы об орловском подполье собрал значительный материал. Он скопировал воспоминания матери Дмитрия Сорина — Александры Павловны Ставцевой и проанализировал свидетельские показания о Букине на судебном процессе. «Сорин Дмитрий Васильевич родился в 1920 г. в деревне Кукуевке-Знаменке Орловского района, — сообщается в работе студента, — В восемь лет пошел учиться в школу в д. Неполодь. Затем окончил Мезенскую школу.

«В школе товарищи уважали его, учителя тоже, — вспоминала мать Дмитрия. — Учился он очень хорошо, красиво рисовал, играл на нескольких музыкальных инструментах. Был он высокого роста, широкоплеч, имел красивые волнистые волосы. Он очень хотел учиться». И хотя на иждивении матери было четверо детей, учебу в железнодорожном техникуме не бросил. Никогда не просил денег на свои нужды. Наоборот, всю зарплату за игру в оркестре отдавал матери, покупал подарки сестрам.

По окончании техникума Дмитрий поступил учиться на физико-математический факультет Орловского госпединститута. Он хотел учить детей, заниматься мирным трудом. Но его планам не суждено было сбыться. Началась война. Гитлеровцы оккупировали Орел. Организатор сыскного отделения, бывший купец, изменник Родины Букин подбирал в аппарат таких же отщепенцев, как сам. Однако, не-

смотря на тщательную фильтрацию, в сыскное отделение полиции проникли честные, смелые люди, которые с риском для жизни вели работу, направленную против фашистов и их пособников. Одним из таких был Дмитрий Сорин.

Однажды «стукач» доложил Букину, что в разных местах города стали появляться расклеенные на домах листовки, призывавшие население к активной борьбе с захватчиками. Букину доставили одну из листовок, и он узнал знакомый почерк своего секретаря Сорина.

С привычной жестокостью фашисты старались добыть у своей жертвы сведения. Но Дмитрий молчал. Он не назвал ни Павла Кунце (полицейского), ни Василия Головко (полицмейстера), ни Н. Б. Челюскина (начальника паспортного стола), с которыми сотрудничал. Мать Дмитрия вспоминала: «Однажды в сентябре (Сорин был арестован 28 августа 1942 г. — В. В.) я понесла передачу сыну, а дежурный немец сказал, что скоро могу увидеть своего сына. Я стала ждать. Дмитрия провели по коридору в одну из комнат. Потом туда пригласили меня. Глянула на сыночка: все лицо черное, в кровоподтеках. У него не было волос на голове, не было зубов во рту. Весь в крови. Похож на старика. Сыну сказали: «Ну, поговори со своей матерью». Но он попросил воды для меня и сказал: «Мама, береги себя и девочек. Обо мне не беспокойся». Я потеряла сознание и больше его никогда не видела».

Александра Павловна узнала о судьбе своего сына, расстрелянного осенью 1942 г. вместе с Павлом Кунце, Николаем Челюскиным, на процессе по делу Букина. Тот в страхе отвел взгляд, когда Александра Павловна на суде бросила ему в лицо гневные слова: «Это вы, Букин, сказали мне, что мой сын — враг немецкой власти! Это вы посадили в тюрьму и послали на смерть моего Митю!».

Предатель понес заслуженное наказание. А комсомолец Дмитрий Сорин, оставшийся верным своему народу, своей Родине, с честью выдержавший жестокие пытки, не забыт. 14 февраля 1966 г. за мужество, проявленное в борьбе против фашистских захватчиков в период Великой Отечественной войны 1941 — 1945 гг., он награжден медалью «За отвагу» (посмертно).

В. Воробьева. Доцент ОГУ.

Сведения об ущербе, причиненном экономике Орловской области за время оккупации

Болховский район

ГАОО, ф. 691, оп. 1, д. 2, л. 23–24

Название объекта	Разрушено	
	Полностью	Частично
Заводы	2	3
Предприятия промартелей	5	1
Техникумы	1	
Школы средние и неполные средние	4	8
Школы начальные	27	11
Музеи	1	
Больницы	2	1
Амбулатории	1	
Детсады	1	
Детплощадки	1	
Детясли	1	
Библиотеки	1	
Кино	1	
Клубы	1	1
Столовые, рестораны	1	2
Гостиницы	1	
Хлебопекарни	1	
Хлебозаводы	1	
Бани	1	
Церкви	11	24
Гаражи	2	4
Магазины	40	15
Склады и торг. Базы	4	1
Телефонные станции	1	
Телеграф	1	
Радиоузел	1	
Пожарное депо	1	
Водонапорные башни	1	1
Мельницы (кроме колхозных)	2	
Водопровод	1	
Электростанции	1	
Совхозы:		
в них машин:		

Название объекта	Разрушено	
	Полностью	Частично
Автомашин	1	
Тракторов	2	
с/х машин	6	
животновод. Построек	14	3
в МТС:		
Тракторов	62	
Комбайнов	29	
с/х машин	337	
МТМ		
жилых домов	3748	1065
разрушено и сожжено деревень	92	
с количеством хозяйств	1200	

ГАОО, ф. 691, оп. 1, д. 2, л. 23–24

Отобрано лошадей	21344 голов
крупного рогатого скота	56530 голов
овец и коз	30441 голов
Птицы	85863 голов
Пчелосемей	2271

Общая сумма ущерба по району 2 121 340 821 руб.

ГАОО, ф. 691, оп. 1, д. 17, л. 2

Верховский район (1944 г.)

ГАОО, ф. 691, оп. 1, д. 2, л. 47

Название объекта	Разрушено	
	Полностью	Частично
Предприятия промартелей	5	
Средние школы	1	
Начальные школы	13	3
Неполные средние школы	9	2
Больницы	1	
Амбулатории	1	
Библиотеки	1	1
Клубы	1	
Столовые	2	
Хлебопекарни	2	
Бани	1	
Церкви	2	2
Гаражи	2	
Магазины	26	
Склады	16	
Телефонные станции	2	
Телеграф	1	
Радиоузел	1	
Пожарное депо	1	
Элеваторов	1	
Водонапорных башен	1	

Название объекта	Разрушено	
	Полностью	Частично
МТС	1	
в них:		
тракторов	10	
комбайнов	20	
с/х машин	167	
жилых домов в районе	2077	1120
разрушено деревень	110	

Председатель РИК Богатырев

Общая сумма ущерба по району 39 461 921 руб.

ГАОО, ф. 691, оп. 1, д. 19, л. 1

Володарский район (9.11.1944 г.)

ГАОО, ф. 691, оп. 1, д. 2, л. 37

Название объекта	Разрушено	
	Полностью	Частично
Средние школы	6	7
Неполные средние школы	3	1
Начальные школы	16	34
Амбулатории	5	
Библиотеки	8	
Церкви	4	4
Совхоз «Орловский»	1	
в нем лошадей	40	
коров	20	
свиней	14	
птицы разной	40000	
машин:		
автомашин	1	
тракторов	2	
плугов тракторных	2	
культиваторов	2	
сеялок	2	
молотилок	2	
жаток	4	
сенокосилок	4	
сортировок	3	
повозок конных	20	
конюшен	2	
зернохранилищ	2	
теплиц	2	
яйцесклад	1	
МТС Паюсовская		
в ней:		
тракторов	67	8
комбайнов	24	4
культиваторов	25	

Название объекта	Разрушено	
	Полностью	Частично
плугов тракторных	65	
молотилок	5	
домов	6	
гараж	2	
МТС Володарская		
тракторов	72	12
комбайнов	31	6
культиваторов	43	
плугов тракторных	73	
молотилок	8	4
домов	2	2
гараж	1	
мастерских	1	1

Председатель РИК Подпись
Общая сумма ущерба по району 358 462 149 руб.

ГАОО, ф. 691, оп. 1, д. 22, л. 1

Глазуновский район (1944 г.)

ГАОО, ф. 691, оп. 1, д. 2, л. 5

Название объекта	Разрушено	
	Полностью	Частично
Техникум	1	1
Средние школы	1	
Школы начальные	22	11
Неполные средние	6	2
Детсады	2	
Детплощадки	2	
Библиотеки	1	
Клубы	1	
Столовые	1	
Хлебопекарни	3	2
Бани	2	
Прачечные	1	1
Церкви	3	
Гаражи	1	3
Магазины	16	5
Склады и торг. базы	13	
Телефонные станции	1	
Телеграф	2	
Водонапорные башни	1	
Элеваторы	1	
Мельницы (кроме колхозных)	3	
Электростанции	2	
Вокзал	1	
лошадей	42	
коров	37	

Название объекта	Разрушено	
	Полностью	Частично
свиней	175	
овец и коз	22	
автомашин	15	
тракторов	10	
комбайнов	3	
с/х машин	28	
животноводческих построек	8	11
Совхозы		
в них скота:		
лошадей	42	
коров	87	
свиней	175	
овец и коз	22	
машин:		
автомашин	15	
тракторов	10	
комбайнов	3	
с/х машин	28	
животноводческих построек в совхозах	8	1
МТС		
в них:		
тракторов	103	
комбайнов	37	
с/х машин	230	
автомашин	4	
МТМ		
жилых домов	340	
машинно-тракторных мастерских	1	
разрушено и сожжено деревень	53	

л. 5 (об)

Дмитровский район (ноябрь 1944 г.)

ГАОО, ф. 691, оп. 1, д. 2, л. 38

Название объекта	Разрушено	
	Полностью	Частично
Заводы	3	2
Предприятия промартелей	2	3
Техникумы	1	
Школы средние	2	1
Школы начальные	52	20
Больницы	1	2
Амбулатории	1	2
Детсады	1	
Детясли	1	
Библиотеки	1	
Кино	1	
Клубы	5	
Столовые	2	

Название объекта	Разрушено	
	Полностью	Частично
Хлебопекарни	3	
Бани	1	
Церкви	2	
Гаражи	1	
Магазины	17	
Склады и торг. базы	3	
Телефонные станции	1	
Телеграф	4	
Радиоузел	1	
Пожарное депо	1	
Мельницы	2	
Электростанции	1	
МТС		
в них тракторов	197	
комбайнов	79	
с/х машин	412	
МТМ	1	
жилых домов по району	5574	1439
разрушено и сожжено деревень	60	12

Председатель РИК Ушакова

Должанский район

Наименование объекта	Разрушено	
	Полностью	Частично
Заводы	2	
Предприятия промартелей	1	
Электростанция	1	
Водопровод	1	
Мосты	5	
Школы средние	4	
Школы неполные средние	5	
Школы начальные	34	
Больницы	1	
Амбулатории	2	
Библиотеки	5	8
Клубы	8	12
Детясли	3	
Хлебопекарни	4	
Столовые	3	
Магазины, склады	88	
Амбары	75	
Сараи	76	
Зданий правлений колхозов	47	
Зданий МТС	32	
Отобрано скота голов:		
лошадей	614	
крупного рогатого скота	190	
свиней	299	

Наименование объекта	Разрушено	
	Полностью	Частично
овец	404	
Сожжено и разрушено жилых домов в районе	3550	

Из 60 школ сохранилось 17

Общая сумма ущерба по району 45 645 000 руб.

ГАОО, ф. 691, оп. 1, д. 31, л. 5; фп. 52, оп. 2, д. 547, л. 32

Дросковский район (1944 г.)

ГАОО, ф. 691, оп. 1, д. 2, л. 58

Наименование объекта	Разрушено	
	Полностью	Частично
Предприятия промартелей	1	
Школы средние	1	2
начальные	28	4
специальные	8	
Больницы	1	
Амбулатории	1	1
Библиотеки	3	
Кино	1	
Клубы	1	
Столовые	1	
Хлебопекарни	2	
Бани	1	
Церкви	1	1
Магазины	32	
Склады и торг. базы	6	
Телефонные станции	2	
Телеграф	1	
Радиоузел	1	
Пожарное депо	1	
Водонапорные башни	1	
МТС	2	
в них тракторов	51	
комбайнов	23	
с/х машин	213	
жилых домов в районе	2322	
разрушено и сожжено деревень	65	18

Председатель РИК Попкова

Общая сумма ущерба по району 18 254 929 руб.

ГАОО, ф. 691, оп. 1, д. 36, л. 1; фп. 52, оп. 2, д. 539, л. 34

Залегощенский район

ГАОО, ф. 691, оп. 1, д. 2, л. 35

Наименование объектов	Разрушено	
	Полностью	Частично
Предприятия промартелей	1	
Школы средние	3	1
неполные средние	5	

Наименование объектов	Разрушено	
	Полностью	Частично
начальные	24	
Больницы	2	
Амбулатории	1	
Медпункты, роддом	4	
Детские учреждения	1	
Библиотеки	12	
Клубы	3	
Гостиницы	2	
Хлебопекарни	1	
Бани	1	
Церкви	10	
Гаражи	1	
Магазины	26	
Склады и торг. базы	1	
Телефонные станции	1	
Водонапорные башни	2	
Электростанция	1	
Вокзалы	3	
Совхозы:		
в них скота:		
лошадей	5	
коров	7	
свиней	6	
в них машин:		
тракторов	4	
комбайнов	1	
с/х машин	5	
животноводческих построек	4	
МТС		
тракторов	82	
комбайнов	33	
с/х машин	15	
животноводческих построек	4	
жилых домов колхозников	2813	
разрушено и сожжено деревень	54	

Председатель РИК Жигаев

Общая сумма ущерба по району 202 290 595 руб.

ГАОО, ф. 691, оп.1, д. 40, л. 1

Знаменский район

ГАОО, ф. 691, оп. 1, д. 2, л. 29–30

Наименование объектов	Разрушено	
	Полностью	Частично
Заводы	3	
Предприятия промартелей	1	
Школы средние	1	1

Наименование объектов	Разрушено	
	Полностью	Частично
начальные	33	26
Больницы	2	
Амбулатории	2	
Кино	1	
Клубы	1	
Столовые, рестораны	2	
Хлебопекарни	4	1
Бани	1	
Церкви	11	3
Гаражи	4	
Магазины	15	2
Склады и торг. базы	9	
Телефонные станции	1	
Телеграф	1	
Радиоузел	1	
МТС		
в них тракторов	99	32
комбайнов	39	3
с/х машин	24	6
Поголовье скота отобрано голов:		
крупного рогатого	4527	
свиней	7384	
овцы, козы	5542	
птица разная	41207	
пчелосемей	968	
Запасы с/х продуктов (в центнерах)		
зерно	7432	
мука	655	
картофель и овощи	9420	
жилых домов	3002	1654
разрушено и сожжено деревень	25	60

Председатель РИК Подпись

Общая сумма ущерба по району 592 071 641 руб.

ГАОО, ф. 691, оп. 1, д. 43, л. 1, 2

Колпнянский район

ГАОО, ф. 691, оп. 1, д. 2, л. 61

Наименование объектов	Разрушено	
	Полностью	Частично
Заводы	3	1
Школы средние	2	2
семилетки	9	7
начальные	31	39
больницы	1	1
Амбулатории	1	1
Детсады	1	

Наименование объектов	Разрушено	
	Полностью	Частично
Библиотеки и избы-читальни	7	1
Клубы	1	1
Столовые	3	1
Хлебопекарни	2	2
Гаражи	1	
Магазины	27	
Склады и торг. базы	1	
Телефонные станции	1	
Радиоузел	1	
Пожарное депо	6	
Водонапорные башни	1	
Элеваторы	1	
Электростанции	1	
Вокзалы	1	
Совхозы:		
в них		
лошадей	50	
коров	30	
в них машин:		
тракторов	1	
комбайнов	1	
с/х машин	125	
животноводческих построек	5	
МТМ	1	
МТС	2	
в них тракторов	206	
комбайнов	61	
с/х машин	313	
жилых домов в районе	1711	516
разрушено и сожжено деревень	11	58

Председатель РИК Петрова

Общая сумма ущерба по району 592 071 641 руб.

ГАОО, ф. 691, оп. 1, д. 43, л. 1, 2

Корсаковский район

ГАОО, ф. 691, оп. 1, д. 2, л. 31

Наименование объектов	Разрушено	
	Полностью	Частично
Заводы	1	
Предприятия промартелей	1	
Школы средние	2	
начальные	31	
Больницы	1	
Амбулатории	3	
Детясли	1	
Библиотеки	3	

Наименование объектов	Разрушено	
	Полностью	Частично
Кинотеатры	1	
Клубы	1	
Столовые	1	
Хлебопекарни	1	
Магазины	2	4
Гаражи	1	
Телефонные станции	1	
Радиоузел	1	
Колхозные электростанции	1	
Мельницы, кроме колхозных	1	
Совхозы, в них:		
лошадей	38	
коров	61	
овец и коз	2219	
автомашин	1	
тракторов	19	
комбайнов	2	
построек в совхозах	12	
МТС, в них:		
автомашин	1	
тракторов	9	
комбайнов	13	
с/х машин	7	
Запасы с/х продуктов (в центнерах)		
зерно	1242,5	
мука	18	
картофель и овощи	106	
МТМ	3	

Председатель РИК Подпись

Общая сумма ущерба по району 113 683 159 руб.

ГАОО, ф. 691, оп. 1, д. 58, л. 1 (1944 г.)

Краснозоренский район

ГАОО, ф. 691, оп. 1, д. 2, л. 33

Наименование объектов	Разрушено	
	Полностью	Частично
Заводы	3	
Школы средние	2	1
начальные	6	8
Амбулатории	2	1
Детясли	1	1
Библиотеки	1	
Столовые	1	
Бани	1	
Церкви	9	3
Гаражи	8	

Наименование объектов	Разрушено	
	Полностью	Частично
Магазины	21	1
Склады и торг. базы	*6*	*1*
Телефонные станции	1	
Телеграф	1	
Радиоузел	1	
Элеваторы	1	
Электростанции	1	
Мельниц (кроме колхозных)	1	
Вокзалы	1	
Жел/дор депо и мастерские	1	
Совхозы, в них:		
лошадей	51	
коров	36	
автомашин	8	
тракторов	20	2
комбайнов	1	2
с/х машин	51	1
животноводческих построек	37	1
МТС, в них:		
тракторов	20	7
комбайнов	7	2
с/х машин	37	
зерно	176,48	
мука	15	
картофель и овощи	11,7	
МТМ	3	

Председатель РИК Кошелев

Общая сумма ущерба по району 4 075 964 руб.

ГАОО, ф. 691, оп. 1, д. 63, л. 1, 2

Кромской район

ГАОО, ф. 691, оп. 1, д. 2, л. 18

Наименование объектов	Разрушено	
	Полностью	Частично
Заводы	2	
Предприятия промартелей	9	1
Школы средние	23	25
начальные	5	15
специальные	18	10
Амбулатории	1	1
Детсады	1	
Библиотеки	1	
Столовые	1	1
Гостиницы	1	
Хлебопекарни	1	
Бани	1	1

Наименование объектов	Разрушено	
	Полностью	Частично
Церкви	2	3
Гаражи	1	
Магазины	9	2
Склады и торг. базы	5	5
Телефонные станции	1	
Телеграф	1	
Радиоузел	1	
Пожарное депо	1	
Мельницы (кроме колхозных)	6	
Электростанции	1	
МТС	2	
в них тракторов	52	33
комбайнов	29	
с/х машин	108	62
МТМ		
в них жилых домов	2300	
разрушено и сожжено деревень	18	20

Председатель исполкома Улизко
Секретарь исполкома Савинкина

Ливенский район

ГАОО, ф. 691, оп. 1, д. 2, л. 20

Наименование объекта	Разрушено	
	Полностью	Частично
Заводы	6	2
Предприятия промартелей	5	
Государственные предприятия	6	
Техникумы	1	
Школы средние	6	1
начальные	24	10
специальные	1	1
неполные средние	11	5
Музеи	1	
Больницы	3	2
Амбулатории и поликлиники	2	1
Детсады	2	2
Детясли	2	
Библиотеки	2	
Театры	2	
Кино	2	
Клубы	4	7
Столовые	5	3
Гостиницы	2	
Хлебопекарни	1	3
Хлебозаводы	1	
Бани	3	2
Церкви	7	3

Наименование объекта	Разрушено	
	Полностью	Частично
Гаражи	5	
Магазины	26	10
Склады и торг. базы	48	
Телефонные станции	2	
Телеграф	2	
Радиоузел	1	
Пожарное депо	3	1
Водонапорные башни	2	
Мельницы (кроме колхозных)	6	1
Водопровод	1	1
Электростанции	3	
Вокзалы	1	
Жел/дор депо и мастерские	2	1
Совхозы, в них скота:		
лошадей	25	
коров	45	
овец и коз	110	
птицы	12000	
в них машин:		
автомашин	2	
тракторов	5	
комбайнов	2	
с/х машин	29	
животноводческих построек	77	10
МТС	2	
в них тракторов	79	
комбайнов	39	
с/х машин	148	
МТМ		
жилых домов	1535	1735
разрушено и сожжено деревень	14	29
Зерно	8317 ц	
Мука	1674 ц	
картофель и овощи	9369 ц	

ГАОО, ф. 691, оп. 1, д. 76, л. 2

Председатель РИК Назаров
Секретарь РИК Гончаров
Общая сумма ущерба по району 2 057 760 руб.

ГАОО, ф. 691, оп. 1, д. 76, л. 1

Моховской район

ГАОО, ф. 691, оп. 1, д. 88, л. 1–5

Наименование объектов	Разрушено	
	Полностью	Частично
Посевы с/х культур (в га)		
зерновые культуры	40053	
картофель	3271	
огородные и бахчевые культуры	177	

Наименование объектов	Разрушено	
	Полностью	Частично
кормовые культуры	154	
лен	80	
конопля	16735	
Итого	66.907,6	

Всего в сумме 363 264,4 руб.
Председатель исполкома подпись
Секретарь исполкома подпись
Начальник отдела секр. фондов ГАОО Сергеева

разрушено и сожжено деревень	16	52

ГАОО, ф. 691, оп. 1, д. 2, л. 62 (ноябрь 1944 г.)

Заводы	5	
Промартели	3	
Школы средние	3	
начальные	40	
семилеток	7	
Амбулатории	1	
Детплощадки	3	
Детясли	9	
Библиотеки	1	
Кино	1	
Клубы и красные уголки	39	
Столовые	1	
Хлебопекарни	1	
Гаражи	9	
Церкви	3	
Магазины	13	5
Склады и торг. базы	2	
Телефонные станции	2	
Радиоузел	1	
Водонапорные башни	2	
Вокзалы	2	
МТС	2	
в них тракторов	120	
комбайнов	51	
с/х машин	20	
грузовых машин	10	
МТМ	2	
жилых домов	2120	
деревень	16	52
зерно	3720 ц	
мука	2080 ц	
картофель и овощи	5200 ц	

ГАОО, ф. 691, оп. 1, д. 87, л. 2

Мценский район (1944 г.)

ГАОО, ф. 691, оп. 1, д. 2, л. 15 (об)

Наименование объектов	Разрушено	
	Полностью	Частично
Заводы	4	
Фабрики	1	
Предприятия промартелей	5	
Техникумы	2	
Школы средние	3	2
начальные	46	
специальные	2	
Музеи	1	
Больницы	1	
Амбулатории	2	1
Детсады	3	
Детплощадки	32	
Детясли	11	
Библиотеки	4	
Клубы	1	
Столовые	3	
Хлебопекарни	1	
Хлебозаводы	1	
Бани	1	
Прачечные	1	
Гаражи	6	
Склады, торг. базы	28	
Телефонные станции	2	
Телеграф	1	
Радиоузел	1	
Пожарное депо	1	
Совхозы		
в них тракторов	15	
комбайнов	5	
с/х машин	30	
животноводческих построек	10	
МТС		
в них тракторов	44	
комбайнов	52	
с/х машин	190	
зерно	10250 ц	
мука	5934 ц	
картофель, др. овощи	32362 ц	
и др.		
МТМ		
в них жилых домов	4285	
разрушено и сожжено деревень	108	

Общая сумма ущерба по району и г. Мценску 1 142 115 078 руб.

Председатель исполкома райсовета Подпись

ГАОО, ф. 691, оп. 1, д. 91, л. 3, д. 2, л. 15

Никольский район (1944 г.)

ГАОО, ф. 691, оп. 1, д. 2, л. 10

Наименование объектов	Разрушено	
	Полностью	Частично
Промпредприятия	3	
Предприятия промартелей	3	
Школы	43	10
средние	3	
семилетки	10	
начальные	30	10
Больницы	1	1
Амбулатории	1	
Здания детских учреждений	3	
Детясли	3	
Клубы	5	
Столовые	5	
Хлебопекарни	2	
Бани	2	2
Церкви	5	11
Гаражи	10	
Магазины	23	
Склады, торг. базы	7	
Телефонные станции	1	
Телеграф	1	
Пожарное депо	3	
Мельницы	1	
Совхозы	2	
лошадей	244	
коров	1035	
свиней	400	
в них машин:		
автомашин	6	
тракторов	33	4
комбайнов	4	1
с/х машин	204	31
животноводческих построек	22	
МТС		
в них тракторов	22	21
комбайнов	39	8
с/х машин	207	145
жилых домов	2334	976
разрушено и сожжено деревень	42	23

Председатель исполкома Сопов

зерно	393 ц
мука	28 ц
картофель, др. овощи	27 ц

ГАОО, ф. 691, оп. 1, д. 2, л. 10 (об)

Общая сумма ущерба по району 163 936 002 руб.

ГАОО, ф. 691, оп. 1, д. 95, л. 1, 2

Новодеревеньковский район

ГАОО, ф. 691, оп. 1, д. 2, л. 7

Наименование объектов	Разрушено	
	Полностью	Частично
Школы		
средние	1	1
специальные	18	32
Здания научных учреждений	3	
Больницы	1	1
Амбулатории	2	6
Библиотеки	3	
Клубы	1	
Столовые	1	
Гостиницы	1	
Хлебозаводы	1	
Гаражи	4	
Магазины	4	
Склады и торг. базы	2	
Пожарное депо	1	
Водонапорные башни	1	
Элеваторы	1	
Мельницы	3	
Совхозы		
лошадей	123	
коров	292	
свиней	1274	
овец и коз	73	
в них машин:		
автомашин	2	
тракторов	10	
комбайнов	16	
с/х машин	9	
животноводческих построек	6	
МТС	2	
тракторов	38	
комбайнов	15	
с/х машин	44	

Наименование объектов	Разрушено	
	Полностью	Частично
МТМ		
разрушено деревень	53	36

Общая сумма ущерба по району 33 262 900 руб.

ГАОО, ф. 691, оп. 1, д. 99, л. 5

Новосильский район (1 ноября 1944 г.)

ГАОО, ф. 691, оп. 1, д. 2, л. 14

Наименование объектов	Разрушено	
	Полностью	Частично
Заводы	4	
Промартели	3	
Техникумы	1	
Школы		
средние	2	
начальные и НСШ	30	19
специальные	1	
Музеи	1	
Больницы	2	
Амбулатории	2	
Здания детских учреждений	2	
Детсады	1	
Детплощадки	1	
Детясли	1	
Библиотеки	1	
Театр	1	
Кинотеатр	1	
Клубы	2	
Столовые	2	
Хлебопекарни	3	
Бани	1	
Прачечные	1	
Церкви	2	
Гаражи	2	
Магазины	8	
Склады и торг. базы	6	
Телефонные станции	2	
Телеграф	1	
Радиоузел	1	
Пожарное депо	1	
Водонапорные башни	1	
Мельницы (кроме колхозных)	3	
Электростанции	1	
Опытно-овражная станция	1	
в ней лошадей	11	
комбайнов	1	

Наименование объектов	Разрушено	
	Полностью	Частично
с/х машин	22	
животноводческих построек в совхозах	5	
МТС	2	
в них тракторов	14	
комбайнов	22	9
с/х машин	73	1
МТМ	1	
жилых домов	2173	850
разрушено деревень	28	36

Председатель РИК Касьянов

Общая сумма ущерба по району 50 131 133 руб.

ГАОО, ф. 691, оп. 1, д. 110, л.6

Город Орел (1944 г.)

ГАОО, ф. 691, оп. 1, д. 2, л. 48

Наименование объекта	Разрушено	
	Полностью	Частично
Заводы	7	5
Фабрики	2	1
Предприятия промартелей	49	17
Институтов	2	
Техникумы	9	
Школы		
средние	8	13
начальные	5	
специальные	1	
Больницы	4	1
Амбулатории	1	1
Детсады	19	
Детясли	19	
Библиотеки	2	
Театры	2	2
Кино	3	1
Клубы	11	5
Столовые	2	4
Гостиницы	2	
Хлебопекарни	2	2
Хлебозаводы	1	1
Бани	3	
Прачечные	1	
Церкви	1	
Гаражи	7	11
Магазины	6	
Склады и торг. базы	82	35
Телефонные станции	1	
Телеграф	1	
Радиоузел	1	

Наименование объекта	Разрушено	
	Полностью	Частично
Пожарное депо	2	
Водонапорные башни	9	
Элеваторы	8	
Мельницы (кроме колхозных)	2	1
Водопровод	2	
Электростанции	3	2
Вокзалы	1	
Жел/дор депо и мастерские	6	
Совхозы		
в них скота		
лошадей	674	
коров	84	
свиней	616	
овец и коз	174	
в них машин:		
автомашин	136	
тракторов	8	
с/х машин	118	
МТМ	1	
жилых домов в г. Орле	1212	1000

Председатель Горплана П. Копаев

Общая сумма ущерба по городу Орлу 36 954 600 руб.

ГАОО, ф. 691, оп. 1, д. 128, л. 2

Орловский район (1944 г.)

ГАОО, ф. 691, оп. 1, д. 2, л. 65

Наименование объекта	Разрушено	
	Полностью	Частично
Фабрики	1	
Предприятия промартелей	1	
Школы	53	
средние	2	
начальные	51	
Больницы	1	1
Детдом	1	
Детясли	12	
Клубы	13	
Столовые	1	
Мельницы (кроме колхозных)	1	
МТС	2	
в них тракторов	124	
комбайнов	46	
с/х машин	313	
жилых домов	2126	
разрушено и сожжено деревень	30	

Общая сумма ущерба по району 301 078 272 руб.

ГАОО, ф. 691, оп. 1, д. 129, л. 1

Председатель РИК Васин

Покровский район

ГАОО, ф. 691, оп. 1, д. 2, л. 54, 55

Наименование объекта	Разрушено	
	Полностью	Частично
Заводы	4	
Предприятия промартелей	1	
Школы		
средние	2	1
начальные	38	10
Больницы	1	1
Амбулатории	1	1
Библиотеки	1	
Клубы	14	
Столовые	1	
Хлебопекарни	2	
Бани	1	
Магазины	32	
Склады и торг. базы	1	
Телефонные станции	1	
Радиоузел	1	
Электростанции	1	
МТС		
в них тракторов	168	
комбайнов	56	
с/х машин	217	
МТМ	3	
жилых домов в районе	3315	
разрушено и сожжено деревень	60	65
Запасы с/хоз продуктов		
зерно	4161 ц 72 кг	
мука	205 ц 21 кг	
картофель и овощи	4235 ц 45 кг	

Председатель РИК Подпись

Общая сумма ущерба по району 271 291 101 руб.

ГАОО, ф. 691, оп. 1, д. 141, л. 1, 2

Русско-Бродский район (14.11.1944 г.)

ГАОО, ф. 691, оп. 1, д. 2, л. 44

Наименование объекта	Разрушено	
	Полностью	Частично
Заводы	3	
Предприятия промкооперации	1	
Школы		
средние	1	2
начальные	12	27
Музеи	1	
Больницы	1	
Детсады	1	

Наименование объекта	Разрушено	
	Полностью	Частично
Библиотеки	1	
Кинотеатры	1	
Клубы	1	
Столовые	1	
Гаражи	4	
Магазины	7	
Склады и торг. базы	2	
Телефонные станции	1	
Телеграф	1	
Водонапорные башни	2	
Элеваторы	1	
Вокзалы	3	
Совхозы		
в них скота		
лошадей	75	
коров	64	
свиней	29	
в них машин:		
тракторов	3	
комбайнов	2	
с/х машин	109	
животноводческих построек	7	
МТС		
в них тракторов	50	
комбайнов	17	
с/х машин	76	
жилых домов в районе	947	368
разрушено и сожжено деревень	9	96

Председатель РИК Подпись

Свердловский район (1944 г.)

ГАОО, ф. 691, оп. 1, д. 2, л. 50

Наименование объекта	Разрушено	
	Полностью	Частично
Заводы	3	
Предприятия промартелей	2	
Школы		
средние	1	
начальные	47	30
Больницы	1	
Амбулатории	14	
Библиотеки	1	
Кино	1	
Столовые	1	
Хлебопекарни	1	
Бани	1	

Наименование объекта	Разрушено	
	Полностью	Частично
Магазины	5	
Телефонные станции	1	
Телеграф	1	
Радиоузел	1	
Пожарное депо	1	
Элеваторы	2	
Мельницы	12	2
Электростанции	1	
Вокзалы	1	
МТС	3	
в них тракторов	236	
комбайнов	68	
с/х машин	404	
жилых домов в районе	2564	
Запасы с/х продуктов		
зерно	16000 ц	
мука	10000 ц	
картофель и овощи	64000 ц	

Зам. председателя РИК Старостин

Общая сумма ущерба по району 425 347 771 руб.

ГАОО, ф. 691, оп. 1, д. 156, л. 1, 2

Сосковский район (1944 г.)

ГАОО, ф. 691, оп. 1, д. 2, л. 25

Наименование объекта	Разрушено	
	Полностью	Частично
Маслозавод	1	
Школы		
начальные	11	
неполные средние	2	2
Больницы	2	
Амбулатории	2	
Медпункты	4	
Театр	1	
Столовые	1	
Хлебопекарни	3	
Гаражи	1	
Магазины	23	
Склады и торг. базы	1	
Телефонные станции	1	
Телеграф	1	
Радиоузел	1	
Пожарное депо	1	
МТС	2	
автомашин	18	
в них тракторов	129	
комбайнов	44	
с/х машин	223	

Наименование объекта	Разрушено	
	Полностью	Частично
МТМ	2	
жилых домов в районе	2162	
разрушено и сожжено деревень	25	18
зерно-мука	635 ц	
картофель	1745 ц	

Председатель РИК Подпись

Общая сумма ущерба по району 172 658 328 руб.

ГАОО, ф. 691, оп. 1, д. 173, л. 1

Тельченский район (1944 г.)

ГАОО, ф. 691, оп. 1, д. 2, л. 60

Наименование объекта	Разрушено	
	Полностью	Частично
Заводы	1	
Предприятия промартелей	1	
Школы		
средние	3	4
начальные	12	7
Больницы	1	1
Амбулатории	3	
Библиотеки	15	
Кино	1	
Клубы	1	
Столовые	3	
Хлебопекарни	1	
Бани	1	
Церкви	6	4
Телефонные станции	1	
Телеграф	1	
Радиоузел	1	
Пожарное депо	1	
Водонапорные башни	1	
Электростанции	1	
Совхозы		
в них скота		
лошадей	12	
коров	5	
свиней	3	
в них машин:		
тракторов	4	
животноводческих построек	3	
МТС	1	
в ней тракторов	126	
комбайнов	30	
МТМ	2	
жилых домов в районе	1005	1081
разрушено и сожжено деревень	45	31

Наименование объекта	Разрушено	
	Полностью	Частично
зерно	2647 ц	
мука	171 ц	
картофель и овощи	5781 ц	

Председатель РИК Столяров

Общая сумма ущерба по району 76 957 888 руб.

ГАОО, ф. 691, оп. 1, д. 175, л. 2, 3

Троснянский район (5.11.1944 г.)

ГАОО, ф. 691, оп. 1, д. 2, л. 41

Наименование объекта	Разрушено	
	Полностью	Частично
Предприятия промартелей	1	
Школы		
средние (и семилетние)	9	4
начальные	20	9
Больницы	2	1
Детсады	1	
Детплощадки	1	
Детясли	1	
Аптеки	1	
Библиотеки	1	
Театры	1	
Клубы	1	
Столовые	2	
Хлебопекарни	5	
Магазины	40	
Склады и торг. базы	2	
Телефонные станции	1	
Телеграф	1	
Радиоузел	1	
Водонапорные башни	1	
МТС	3	
в них тракторов	211	
комбайнов	57	
с/х машин	49	
МТМ	2	
жилых домов	203	
разрушено и сожжено деревень	36	

Председатель РИК Подпись

Урицкий район (3.11.1944 г.)

ГАОО, ф. 691, оп. 1, д. 2, л. 26–28

Наименование объекта	Разрушено	
	Полностью	Частично
Заводы	1	
Промартели	2	
Школы		
средние	3	3
начальные	37	

Наименование объекта	Разрушено	
	Полностью	Частично
Больницы	1	1
Амбулатории	1	1
Детсады	1	
Детплощадки	1	
Детясли	1	
Библиотеки	1	
Клубы	7	
Столовые	5	
Гостиницы	1	
Хлебопекарни	2	
Бани	5	
Церкви	5	2
Гаражи	10	
Магазины	26	
Склады и торг. базы	5	
Телефонные станции	1	
Телеграф	1	
Радиоузел	1	
Пожарное депо	1	
Водонапорные башни	1	
Элеваторы	1	
Мельницы (кроме колхозных)	2	
Водопровод	1	
Электростанции	3	
Вокзалы	1	
Совхозы		
в них лошадей	37	
тракторов	5	
комбайнов	1	
с/х машин	28	
животноводческих построек	7	
МТС		
тракторов	113	
комбайнов	41	
с/х машин	170	
МТМ	2	
по району жилых домов	6658	
разрушено и сожжено деревень	110	48
Дом отдыха «Богдановский» со всем оборудованием и зданиями… и хозяйственным		
Запасы с/х продуктов		
зерно	13767 ц	
мука	5587 ц	
картофель и овощи	2986 ц	

ГАОО, ф. 691, оп. 1, д. 177, л. 2, 3

Председатель РИК А. Ромашев

Общая сумма ущерба по району 791 803 791 руб.

Хотынецкий район

ГАОО, ф. 691, оп. 1, д. 2, л. 68

Наименование объекта	Разрушено	
	Полностью	Частично
Заводы	1	1
Предприятия промартелей	2	
Школы		
средние	3	1
начальные	36	17
Больницы	1	
Амбулатории	2	
Детплощадки	1	
Библиотеки	1	
Клубы	1	
Столовые	1	
Хлебопекарни	4	1
Бани	2	
Церкви	4	
Склады и торг. базы	13	
Телефонные станции	1	
Пожарное депо	2	
Водонапорные башни	1	
Элеваторы	1	
Мельницы (кроме колхозных)	1	
Вокзалы	1	
МТС		
тракторов	113	
комбайнов	18	
с/х машин	71	
жилых домов в районе	386	
сожжено деревень	40	
Запасы с/х продуктов		
зерно	43472 ц	
мука	7350 ц	
картофель и овощи	860496 ц	

ГАОО, ф. 691, оп. 1, д. 195, л. 1, 2

Председатель РИК Боданов

Общая сумма ущерба по району 518 040 145 руб.

Шаблыкинский район

ГАОО, ф. 691, оп. 1, д. 2, л. 40

Наименование объекта	Разрушено	
	Полностью	Частично
Заводы (пенькозавод)	1	
Школы		
средние	15	1
начальные	36	
Больницы	2	

Наименование объекта	Разрушено	
	Полностью	Частично
Детплощадки	7	
Детясли	6	
Кино	6	
Клубы	4	
Хлебопекарни	2	
Бани	11	
Церкви	4	
Гаражи	8	
Магазины	25	
Склады и торг. базы	2	
Телефонные станции	6	
Телеграф	1	
Радиоузел	1	
Пожарное депо	4	
Мельницы (кроме колхозных)	2	
Электростанции	3	
Совхозы		
в них скота		
лошадей	60	
коров	200	
в них машин:		
тракторов	6	
комбайнов	1	
с/х машин	38	
животноводческих построек в совхозах	10	
МТС	2	
в них тракторов	61	
комбайнов	17	
с/х машин	138	
автомашин	6	
МТМ	2	
жилых домов	2	
разрушено и сожжено деревень	112	2
Запасы с/х продуктов		
зерна и муки	27120 ц	

ГАОО, ф. 691, оп. 1, д. 197, л. 2

Председатель РИК Тор

Общая сумма ущерба по району 507 948 154 руб.

ГАОО, ф. 691, оп. 1, д. 177, л. 1

Орел



1943



Август

СВЕДЕНИЯ
о количестве населенных пунктов, уничтоженных полностью или частично, и сумма общего ущерба по районам области

№№ п/п	Название района	Полностью разрушено	Частично пострадавших	Общая сумма ущерба по районам	Архивное основание
1.	Болховский	16	76	2 121 340 821 руб.	ГАОО, ф. Р-691, оп. 1, д. 17, л. 2.
2.	Верховский	110		39 461 921 руб.	ГАОО, ф. Р-691, оп. 1, д. 2, л. 47; д. 19, л. 1.
3.	Володарский	4	6	358 462 149 руб.	ГАОО, ф. Р-691, оп. 1, д. 22, л. 1; д. 2, л. 37.
4.	Глазуновский	9	44		ГАОО, ф. Р-691, оп. 1, д. 2, л. 37; д. 2, л. 3.
5.	Дмитровский	60	12	2 424 353 руб.	ГАОО, ф. Р-691, оп. 1, д. 2, л. 37, 53.
6.	Должанский	сожжено и разрушено 3550 домов		45 642 000 руб.	ГАОО, ф. Р-691, оп. 1, д. 2, л. 38; ф. р-52, оп. 2, д. 547, л. 32.
7.	Дросковский	65	18	18 254 929 руб.	ГАОО, ф. Р-691, оп. 1, д. 2, л. 58; д. 36, л. 1; д. 88, л. 33.
8.	Залегощенский	54		202 290 595 руб.	ГАОО, ф. Р-691, оп. 1, д. 2, л. 35; д. 40, л. 1.
9.	Знаменский	25	60	592 071 641 руб.	ГАОО, ф. Р-691, оп. 1, д. 43, л. 2; д. 2, л. 30.
10.	Колпнянский	4	58	182 502 руб.	ГАОО, ф. Р-691, оп. 1, д. 2, л. 61; д. 6, л. 4-6; д. 58, л. 1.
11.	Корсаковский			20 188 300 руб.	ГАОО, ф. Р-691, оп. 1, д. 58, л. 1; д. 57; л. 5.
12.	Краснозоренский	711 домов		4 075 964 руб.	ГАОО, ф. Р-691, оп. 1, д. 63, л. 1,2.
13.	Кромской	18	20	198 869 191 руб.	ГАОО, ф. Р-691, оп. 1, д. 2, л. 18, 21; д. 70, л. 1.
14.	Ливенский г. Ливны	14 1535 домов	29	2 057 760 руб.	ГАОО, ф. Р-691, оп. 1, д. 2, л. 20; д. 87, л. 1.
15.	Малоархангельский	Разрушено полностью 275 домов в Малоархангельске и 1512 в селах		34 291 675 руб.	ГАОО, ф. Р-691, оп. 1, д. 86, л. 1-3.
16.	Моховской	16	52	3 632 644 руб.	ГАОО, ф. Р-691, оп. 1, д. 90, л. 1.
17.	Мценский	108		1 449 835 325 руб.	ГАОО, ф. Р-691, оп. 1, д. 91, л. 1.
18.	Никольский	42	23	163 936 002 руб.	ГАОО, ф. Р-691, оп. 1, д. 2, л. 10; д. 95, л. 2.
19.	Новодеревеньковский	53	36	33 262 900 руб.	ГАОО, ф. Р-691, оп. 1, д. 2, л. 7; д. 99, л. 5.
20.	Новосильский	28	36	50 131 133 руб.	ГАОО, ф. Р-691, оп. 1, д. 2, л. 14; д. 110, л. 6.
21.	г. Орел	1212 домов	1000 домов	36 954 600 тыс руб.	ГАОО, ф. Р-691, оп. 1, д. 2, л. 48; д. 128, л. 2.
22.	Орловский		30	301 078 272 руб.	ГАОО, ф. Р-691, оп. 1, д. 2, л. 65.
23.	Покровский	60	65	271 291 101 руб.	ГАОО, ф. Р-691, оп. 1, д. 2, л. 54; д. 141, л. 1, 2.
24.	Русско-Бродский	9	96	151 422 864 руб.	ГАОО, ф. Р-691, оп. 1, д. 2, л. 44; д. 6, л. 5,6; д. 149, л. 1.

№№ п/п	Название района	Полностью разрушено	Частично пострадавших	Общая сумма ущерба по районам	Архивное основание
25.	Свердловский	Сожжено и разрушено 2.564 дома		425 347 771 руб.	ГАОО, ф. Р-691, оп. 1, д. 156, л. 1,2; д. 2, л. 25.
26.	Сосковский	25	18	172 658 328 руб.	ГАОО, ф. Р-691, оп. 1, д. 2, л. 25; д. 173, л. 1.
27.	Тельченский	45	31	76 957 888 руб.	ГАОО, ф. Р-691, оп. 1, д. 2, л. 60; д. 175, л. 2, 3.
28.	Троснянский	36			ГАОО, ф. Р-691, оп. 1, д. 2, л. 41.
29.	Урицкий	110	48	791 803 791 руб.	ГАОО, ф. Р-691, оп. 1, д. 2, л. 26; д. 177, л. 2, 3.
30.	Хотынецкий	40		518 040 145 руб.	ГАОО, ф. Р-691, оп. 1, д. 2, л. 68; д. 195, л. 1,2.
31.	Шаблыкинский	112	2	507 948 154 руб.	ГАОО, ф. Р-691, оп. 1, д. 198, л. 3; д. 2, л. 40; д. 197, л. 2.

Захоронения казненных фашистами советских людей

Глазуновский район

1.	д. Гнилуша, северная окраина сельского кладбища	Братская могила расстрелянных фашистами партизан
2.	д. Сенько, севернее школы	Братская могила повешенных фашистами партизан

Должанский район

3.	с. Белое, юго-восточная окраина усадьбы Филиппских И. М.	Братская могила расстрелянных немцами мирных жителей

Дмитровский район

4.	с. Брянцево, в центре	Могила советских воинов и мирных жителей, погибших при бомбежке

Знаменский район

5.	с. Знаменское, в центре	Братская могила советских воинов и партизан
6.	д. Вязовая, 1 км северо-восточнее	Братская могила расстрелянных мирных жителей
7.	с. Узкое, возле маш. двора	Братская могила советских воинов и казненных фашистами мирных жителей

Колпнянский район

8.	ст. Нетрубеж, в посадке, возле ж/д	Братская могила расстрелянных немцами советских женщин
9.	д. Обуховка, в старом саду	Могила юной разведчицы Р. Иванниковой, расстрелянной фашистами

Кромской район

10.	д. Закромский Хутор, на кладбище	Братская могила расстрелянных фашистами военнопленных
11.	п. Кромы, возле автостанции	Братская могила расстрелянных фашистами советских людей

Малоархангельский район

12.	г. Малоархангельск, на кладбище	Братская могила казненных фашистами патриотов
13.	г. Малоархангельск, на кладбище	Могила казненного фашистами Ефремова С. П.

Мценский район

14.	д. Прилепы, на окраине	Братская могила расстрелянных мирных граждан
15.	с. Сергиевское, в овраге	Неизвестные граждане, умершие от пыток в «Доме пыток» с. Сергиевское, и расстрелянные там же фашистами

16.	с. Сергиевское, на кладбище	Могила И. Г. Артемова, расстрелянного за то, что был председателем Отрадинского сельского Совета депутатов трудящихся
	Новодеревеньковский район	
17.	п. Воздвиженский Суровского с/с, колодец	21 человек – разведчиков взвода управления кавалеристского дивизиона (декабрь 1941г.) после пыток фашисты их забросили в колодец
18.	п. Шатилово Суровского с/с, под липами в северо-западной части сада	12 красноармейцев – расстрелянных и 2 военнопленных, подожженных фашистами на почте
	Город Орел	
19.	Братское кладбище жертв фашизма – ул. Октябрьская, 53	Примерно 5000 человек военнопленных и граждан
20.	3 Братские могилы, Медведевский лес	Евреи: дети, старики, женщины, расстрелянные фашистами и карателями из ГФП-580.Военнопленные.
	Покровский район	
21.	д. Вепринец, возле школы	Братская могила советских воинов и казненных фашистами мирных жителей
	Свердловский район	
22.	пос. Змиевка, возле школы	Братская могила казненных фашистами партизан
23.	с. Никольское, в центре	Братская могила казненных фашистами мирных жителей
	Сосковский район	
24.	д. Ефимовка, окраина леса у деревни	3 человека – за то, что были коммунистами
25.	л. Большое Сотниково, у клуба	Братская могила красноармейцев и казненные фашистами мирные люди
26.	п. Заречный Котовского с/с, у дома культуры	Братская могила военнопленных и граждан
27.	Бывшая д. Колпачки	Братская могила жителей этой деревни
28.	п. Нарышкино, в конце ул. Горького, в лесу	Братское кладбище казненных фашистами жителей района
	Хотынецкий район	
29.	д. Булатово, в центре	Братская могила расстрелянных фашистами мирных жителей
30.	д. Булатово, селище	Братская могила расстрелянных фашистами жителей
31.	д. Жудрьё, в лесу	Могила расстрелянных фашистами жителей
32.	с. Ильинское, восточная окраина	Братская могила расстрелянных фашистами жителей
	Шаблыкинский район	
33.	с. Волоцкое Городище Герасимовского с/с, урочище «Вороний Лог»	Братская могила 12 человек колхозников, расстрелянных фашистами 10.08.43
34.	с. Молодовое	Братская могила 15 человек колхозников, расстрелянных фашистами 12.08.43
35.	д. Суровка, у пос. Субботина Навлинского с/с	Братская могила 11 человек колхозников, расстрелянных фашистами

ДЕТСТВО, ОПАЛЕННОЕ ВОЙНОЙ...

Иногда во время экскурсий в музее ребятишки спрашивают меня: видел ли я немцев и какие они?

Я ответил, что о людях судят по их делам, какой след они оставили после себя на земле, в памяти людей. Что касается немцев 30-40-х годов, то на нашей земле они творили черные, кровавые дела. Они сделали несчастными, принесли горе и страдания миллионам ни в чем не повинных людей. И след, который они оставили на нашей земле, был кровавым. Более 20 миллионов человеческих жизней на их совести. И такое никакими марками или долларами оплатить нельзя.

Поэтому я не могу спокойно глядеть и питать нежные чувства к этим немцам. Однако нельзя отождествлять преступников и головорезов со всем немецким народом. Были среди оккупантов и хорошие люди, которые помогали женщинам и детям, советским людям. Да, некоторые из них дарили детям конфеты, делились обедом и хлебом, предупреждали об опасности и т. д. Но это было скорее исключением, чем правилом.

Если говорить о мирных жителях, оказавшихся на оккупированной фашистами территории, то и здесь однозначной оценки быть не может.

Были люди, которые с нетерпением ждали прихода немцев и стали их пособниками-полицаями и старостами, переводчиками, за что они и понесли заслуженное наказание и заслужили всеобщее презрение, как предатели Родины. К счастью, таких было немного.

Но основная масса советских людей, с кем мне пришлось встречаться в годы войны, оставались честными, порядочными людьми, настоящими патриотами своей Родины. И это меня радует, этим я горжусь. Невероятно трудные испытания выпали на долю моих земляков, и они из этих испытаний вышли с честью!

В годы войны я был подростком, в 1941 году закончил всего 6 классов средней школы. Миновало почти 60 долгих лет. Были события в жизни разной значимости, среди них война и до сих пор остается главным событием.

И потому считаю своим долгом рассказать молодежи о пережитом и увиденном в эти годы.

...22 июня 1941 года была ясная, теплая солнечная погода. На небе — ни облачка. Часов в 10 утра из сельского совета в правление колхоза прибыл нарочный и сообщил страшную новость — началась война! Жители деревни Елизаветинка приглашались на митинг по этому случаю в д. Высокое. Тревожные звуки ударов по рельсу созвали всех жителей деревни к правлению колхоза. Толком никто не знал, что случилось. Одно слово было на устах: «Война!» Кто пешком небольшими группами, кто на конных повозках двинулись колхозники в Высокое, громко обсуждая событие...

На большом лугу в центре Высокого стоял стол, покрытый красной скатертью. К столу выходили поочередно ораторы. Мы, подростки, тоже пришли на митинг. Мало мы поняли из того, что говорили ораторы. Однако было ясно: война будет недолгой, а победа скорой. Даже песни звучали на митинге, играл оркестр... Кто мог подумать о том, что пройдет всего несколько месяцев и фронт пройдет через наше село, и от него останутся только пожарища и развалины и земля, изрытая окопами, воронками снарядов и бомб, заросшие бурьяном поля и огороды, что многие мужчины не вернутся домой с войны, а на долю селян выпадут тяжкие испытания...

Во вторую половину дня разразилась сильная гроза с ливнем, как символическое предупреждение. В деревне у некоторых радиолюбителей были детекторные радиоприемники, и скоро уже все знали, что идет жестокая кровопролитная битва не на жизнь, а на смерть...

Уже на следующий день пришли первые повестки для мужчин и молодых парней. Провожали всей деревней. Кто слышал однажды душераздирающий плач русских женщин с причитаниями, тот не забудет этого никогда… Ведь отправляли родных и близких на войну и, быть может, навсегда.

Редко проходил день, чтобы где-то на деревне не слышен был плач. Мужчины уходили на войну.

Село как бы опустело, осиротело без мужчин. Но жизнь продолжалась. Надо было ухаживать за посевами, заготавливать сено и, наконец, убирать обильный в том году урожай. На помощь старикам и женщинам пришли подростки, школьники. Вместе со взрослыми косили и убирали сено, ухаживали за овощами, пахали землю плугами на лошадях… Пришла пора уборки — возили зерно на элеватор в Мценск, возили снопы на тока, копали свеклу и картошку.

Ребят-девятиклассников собрали в МТС и обучали специальности помощника штурвального на комбайне. Комбайны того времени «Коммунар» и «Сталинец» представляли тогда громоздкое сооружение на прицепе у трактора, с прицепными же лафетом жатки и копнителем соломы. А регулировал работу комбайна штурвальный, стоявший как на капитанском мостике со штурвалом в руках…

Урожай с полей успели убрать весь, хорошо помогли фронту хлебом.

В июле пригнали в колхоз большое стадо коров и телят из Жуковского района ныне Брянской области. После короткого отдыха их отправили дальше к Ельцу. Фронт приближался…

Проселочными дорогами, большаками, шли усталые, запыленные колонны мужчин-ополченцев из прифронтовой полосы Белоруссии и Брянщины. Шли они несколько дней пешком на переформирование в Елец.

В селе они отдыхали, колхозники готовили для них обед. Обычно ополченцев окружали взрослые, дети, угощали фруктами, молоком, хлебом. Кто чем мог. От ополченцев мы узнали о зверствах фашистов, ожесточенных боях на границе и… отступлении наших войск…

В августе в колхоз «Рекорд» прибыла военная комиссия. Она отобрала для Красной Армии лучших лошадей и повозки на железном ходу. Чувствовалось приближение фронта.

В сентябре всех здоровых колхозных коров и телят соединили в один гурт и мы, подростки, во главе с гуртоправом, погнали животных в Королевку, что возле Черемошен. Там их было видимо-невидимо. Какие-то люди оформляли документы, сбивали огромные гурты и вместе со взрослыми погонщиками своим ходом отправляли на Елец и далее — в Поволжье.

Тогда же было предложено правлением колхоза семьям командиров Красной Армии, коммунистов и советских активистов, учителям, служащим на оставшихся лошадях и повозках выехать в Корсаковский район, на Елец.

Выехали не все. Не хватило лошадей и повозок. Остались многодетные семьи и те, которым некуда и не с чем было ехать… В том числе осталась наша семья.

Из МТС своим ходом ушла колонна тракторов и комбайнов, а на прицепах вместе со скарбом, коровами уезжали на восток рабочие и служащие МТС. До освобождения Мценского района они находились за Ельцом, в Судьбищенском районе, и вернулись домой только зимой 1943 года…

Опустела некогда многолюдная МТС, пустые квартиры, гаражи, мастерские…

Только ветер гнал по улице обрывки бумаг и бытовой мусор.

Опустела и школа. Одни учителя ушли на фронт, другие эвакуировались на Восток. 1 сентября занятия в школе не состоялись, а 1 октября 1941 года завуч школы Борзенкова О. И. выдала нам документы-справки об образовании и отпустила нас на каникулы, на целые два года!

В конце сентября стояла тихая, солнечная погода. Ночами где-то на западе были уже слышны раскаты грома при ясном небе. Там шли бои. Днем однажды мы увидели немецкий самолет-разведчик с желтыми крыльями и черными крестами. Он кружил над Мценском. В начале октября в деревне появились беженцы из Мценска. Они рассказывали о том, что под Мценском уже идут бои.

Ночью выпал снег, а утром в селе появилась наша разведка: танкетка, два мотоцикла с пулеметами, несколько конных всадников в новенькой военной форме, в зеленых фуражках. Собрали пацанов, расспрашивали о том, не появлялись ли здесь немцы, а затем уехали по направлению к Мценску, предупредив, что, возможно, здесь скоро появятся немцы.

А жизнь в селе шла своим чередом. Действовал колхоз, был председатель, бригадир. Колхозники ходили на работу. В школе оставался только завхоз, завуч и сторож.

Только власть поменялась. В городе появилась Земская Управа, вместо сельского совета появилась волостная управа, появился урядник и волостной староста. Это были в основном свои люди. В окрестностях села базировался истребительный батальон, состоявший в основном из коммунистов и комсомольцев, в Черемошнах находился подпольный райком ВКП (б), в селе Теплом — военкомат и райисполком. Жители не ощущали новой власти и жили по советским законам.

11 октября немцы взяли Мценск..., но в Петровском они не появлялись. Жители надеялись, что нашу глубинку, расположенную вдали от дорог, минует война.

Жили мы тогда в квартире здания начальной школы. С нами была еще одна учительская семья Афониных. Школа находилась на отшибе, в лесу.

Ночами мы иногда просыпались от тихого стука в окно. Приходили какие-то люди в гражданской одежде, под которой угадывалась военная форма.

В соседней комнате они о чем-то тихо разговаривали с матерью, а на рассвете уходили. Однажды в полуоткрытую дверь мы увидели знакомого мужчину — дивизионного комиссара Красной Армии Чекменева. Он бывал у нас в гостях и до войны. Сейчас он с товарищами выходил из окружения. Я видел, как мать зашивала в свитку его документы, а он прятал какие-то бумаги под стельку сапога...

В школе жили, по-видимому, надежные люди-учителя. Поэтому она была избрана, как выяснилось позднее, местом явки разведчиков батальона и выходящих из окружения красноармейцев и командиров. Они знали, что здесь им предоставят ночлег, покормят, укажут дорогу и получат нужные сведения...

Декабрь 1941 года выдался на редкость суровым. Выпал глубокий снег, морозы доходили до 40 градусов!

В 20-х числах декабря в деревне появились немцы. Обосновались они в здании начальной школы и в интернате. Всю ночь при свете прожекторов в сосновом парке возле школы гудели бензопилы. К утру от парка остались только пни... Немецкие саперы наводили переправу через Зушу из сосновых бревен, а для настила выламывали полы в школьных классах...

Первое время на ребятишек немцы никакого внимания не обращали, поэтому мы могли быть всюду и видеть все своими глазами... Мы плакали, когда немцы выбрасывали на улицу, ломали и жгли школьные парты, выбрасывали в снег книги из школьной библиотеки и устроили из них огромный костер, вокруг которого они грелись и смеялись. Туда же в костер были выброшены наглядные пособия и приборы из учебных кабинетов...

А утром по новому мосту сплошным потоком пошли пехота, военные машины, танки, артиллерия и растекались по окрестным селам. Это были уже другие немцы. Злые, жестокие, обмороженные, закутанные в женские шали и шубы, в русских валенках, снятых с мирных жителей. Среди немцев были и пленные, в большинстве своем украинцы из Западных областей, отличавшиеся иногда большей жестокостью в обращении с мирными жителями, чем немцы. Были и русские. Он них мы узнали, что немцы потерпели поражение под Тулой и Москвой и теперь все свое зло за поражение вымещают на мирных людях... Они советовали прятать имущество и уходить подальше. Здесь будет фронт. Поверили. Поспешно зарывали продукты, вещи в снежные сугробы и наспех вырытые летом окопы. Думали, что скоро вернемся. Немцев скоро прогонят наши, не позднее весны. А вышло иначе...

Однажды днем в деревнях Петровское, Слобода, Дмитриевский поселок появились команды, состоявшие в основном из поляков и финнов. Они разделились на две группы и начали поджигать дома жителей, хозяйственные постройки сразу с двух концов. Они обливали дома бензином, подставляли под соломенные крыши факелы на длинных шестах... Жителей прикладами винтовок, палками выгоняли из домов на улицу, не разрешая брать ничего с собой... Если кто пытался тушить пожар, убивали на месте автоматной очередью... Над горящими деревнями столбом поднимался дым и стелился по долине Зуши, осыпая снег серым пеплом. Слышны были крики людей, плач, рев животных, заживо сгоревших в закрытых сараях или в ужасе метавшихся по снегу за деревней.

До самого горизонта ночью было видно зарево горящих на берегах Зуши деревень. В Дмитриевском поселке была построена деревянная хмелесушилка. Как огромная горящая свеча, она горела всю ночь, освещая тревожным пламенем окрестности...

Днем мы явились свидетелями и такой картины: немцы с собаками, автоматами наизготовку конвоировали через нашу деревню жителей сгоревших населенных пунктов. Ослабевших или отставших били прикладами, травили собаками. Развлекаясь, поднимали с дороги ледяную глыбу и бросали в толпу — в лицо, голову — куда придется... Если нравились чьи-то валенки, вытаскивали из колонны несчастного, сажали в снег и заставляли снимать с ног валенки, оставляя разутыми на морозе. Многие в колонне шли в каких-то опорках, с обмотанными тряпьем ногами...

Нашу деревню Елизаветинку немцы не тронули, по-видимому, сами рассчитывали зимовать в теплых избах...

Той же ночью жители деревни Елизаветинка, прихватив с собой коров, нехитрый скарб, продукты ушли в соседний лес «Покой». Их судьба оказалась трагической. В холодном зимнем лесу, у костров, в шалашах из ветвей многие серьезно простудились. А тут еще появились каратели. С криком «Рус, партизаны!» они устроили настоящую облаву на мирных жителей. Уйти никому не удалось. Построили в колонну и погнали к деревне Стрельниково. Во время ночлега в холодном сарае многие замерзли. Отставших и больных в дороге, тут же у обочины, немцы застрелили. Не щадили ни стариков, ни детей, ни женщин.

Рассказывают, что ранней весной, когда начал таять снег, немцы посылали жителей деревни Стрельниково подбирать замерзшие в снегу трупы моих земляков и хоронить в наспех вырытых ямах...

А что же происходило в это время в сгоревших деревнях?

Там еще долго были слышны разрывы гранат, автоматные очереди. Утром после пожара сюда вернулись немцы. Они взрывали каменные постройки, стены кирпичных домов, подвалы — зачастую вместе со спрятавшимися там мирными жителями, а тех, кто пытался бежать, убивали на месте...

Немцы уже начали готовиться к длительной обороне на высоком и лесистом левом берегу Зуши, где они пока не тронули деревни, а правый берег превратили в мертвую пустыню, где советскому солдату негде было бы укрыться от зимней стужи и дождя.

А там дошла очередь и до нас. В начале января мы проснулись от страшного грохота. Снаряды рвались по дороге, где ехали немцы, горел какой-то сарай, на дороге валялась убитая лошадь и разбитая повозка, а рядом — убитый немец... Снаряды летели со стороны Петровского. Немцы метались в панике. Как потом выяснилось — в районе д. Петровское и Хабаровка большой отряд карателей попал в засаду, устроенную нашей разведкой. Отряд был уничтожен, разведчики захватили большой обоз с награбленным фашистами имуществом.

В тот же день в помещение, где жило несколько учительских семей, заявился немец с автоматом и приказал немедленно убираться отсюда в деревню Соймоново, что в 4 км от Елизаветинки. К такому повороту событий мы уже были готовы: на санках были увязаны узелки со всем необходимым на первый случай...

Снег был глубокий, санки то и дело застревали в снегу, идти было трудно, да и силенок маловато. А по накатанной дороге катались в санях на трофейных лошадях немцы. Чуть зазевался — не уступил дорогу — тебя огреют палкой или плетью по спине или голове...

Так мы оказались в деревне Соймоново. Поселились вначале на квартире местной учительницы Гришиной Е. И. Она делилась с нами всем, чем была сама богата. Но это продолжалось недолго.

16 февраля 1942 года в районе с. Подбелевец, Красного Хутора и Лыково завязались ожесточенные бои. В Соймоново были хорошо слышны орудийные выстрелы, разрывы снарядов. Ночью со стороны Подбелевца были видны огненные сполохи. А ранним утром в деревню пришел обоз. Во дворе комендатуры сложили огромный штабель замерзших трупов немецких солдат. В деревне развернул работу немецкий госпиталь.

Мирных жителей согнали в один нежилой каменный амбар. Трудно было сказать, сколько людей там вместилось. Днем поочередно стоя грелись у печки, а ночью вповалку спали на холодном полу. Даже ноге ступить было негде. Вдобавок ко всему начал свирепствовать сыпной тиф. Люди умирали от тифа и голода. Немцы наложили карантин и запретили выходить со двора на улицу. Но нам удавалось пробираться на

колхозное поле, где находились бурты картофеля. Немцы специально раскрыли их, чтобы картошка замерзла... Вот мы и набирали мерзлой картошки, а затем варили в снарядных гильзах... Собственно это была уже не картошка — без цвета, запаха и вкуса. К тому же без соли. Маялись животами, но как говорят — «Голод не тетка»...

Однажды немецкий обоз расстреляли советские штурмовики, и на дороге остались трупы лошадей. Никогда не ели конины, а тут пришлось. Нарубили топором, сварили конину в большом чугуне на всю артель. Если без соли и хлеба, как будто никогда вкуснее ничего не едали. Но и это пиршество продолжалось недолго. Прибыла в Соймоново воинская часть из мадьяр. Немцы держали их в черном теле, были голодные, как волки. Вот они-то и поели всю эту конину.

Отсюда, из Соймоново, мне пришлось дважды участвовать в походах на передовую, в Елизаветинку. Опасно это было, но голод оказывается еще страшнее.

Была ранняя весна 1942 года. Апрель, когда снег подтаял, и на поверхности оказались зарытые в снег вещи, продукты. Я увязался с женщинами пойти на передовую. Благополучно вошли в деревню. Вокруг — ни души. В каком-то саду подобрали рассыпанную на снегу сырую пшеницу, немного проса...

Вдруг из-за угла сарая вышли два вооруженных немца. Они, по-видимому, не менее нас испугались неожиданной встречи. Один из них закричал: «Рус, партизаны! Хальт! Хенде хох!» А нам и бежать-то по глубокому снегу было некуда. Лязгают затворами винтовок, идут к нам. Подошли. Поставили нас лицом к стене сарая, руки вверх. Обыскали, отобрали и забросали в снег наши мешки. Женщины плачут, умоляют отпустить, дескать, дома дети малые есть просят. Немцы заспорили. Я немного понимал по-немецки и понял, что один из немцев настаивает «абшиссен» (расстрелять на месте). Другой настаивал на том, чтобы отвести задержанных к коменданту. Так и порешили. Повели нас без дороги через огороды по глубокому снегу к школе. Впереди идет немец, сзади второй, подталкивает прикладом. Пришли. Школу не узнать: окна выбиты, полы выдраны. В классах стоят лошади, орудия, полевая кухня.

Комендант был на месте. Или он был в хорошем расположении духа, либо мы из мирных жителей были не первыми, кого задерживали в деревне. Он не стал разбираться с нами и на хорошем русском сказал: «Прочь и только быстрее. Здесь фронт, немецкие солдаты, а русским свиньям делать здесь нечего. Попадетесь еще раз — расстреляем!»

Мы не заставили долго себя упрашивать. Конвоир вывел нас из деревни, на прощание огрел каждого по спине хворостиной... Через полчаса мы были уже в Соймоново, мокрые то ли от снега, то ли от страха. Одна из женщин утверждала, что в офицере она узнала сына местного помещика Грошева, бежавшего в революцию за границу. Так это было или нет, однако и другие деревенские, видевшие этого офицера, утверждали то же самое.

Знаете ли вы, что такое «кавардашки»? Это «дранки по-белорусски. А что такое «чибрики» или «тошнотики» — знают немногие. А мое поколение знает, и, может быть благодаря этим «тошнотикам» не умерло с голоду.

Стаял снег. На бывших картофельных полях бродили люди в поисках оставшихся от осени морозовых, полуразложившихся картошек. Вот из них-то и пекли кавардашки-чибрики.

Немцы, заняв деревни прифронтовой полосы, уничтожили не только жилые дома. Они взрывали, оставляли открытыми на морозе погреба и подвалы, чтобы картошкой и другими крестьянскими запасами не воспользовались мирные жители и наши солдаты. Весной, когда уже стало тепло, замороженные картошки превратились в вонючее слизистое месиво, из которого при желании можно было набрать, промыть в воде, высушить на солнце серое вещество с крахмалом. Вот из такого «сырья» и пекли без муки и соли, без масла так называемые «тошнотики»...

А чтобы добыть тошнотики, нужно было идти, рискуя жизнью, на передовую, Взрослые не ходили, а подросткам иногда удавалось.

Итак, в мае мы, четверо подростков, отправились на добычу в погреба Елизаветинки. В деревню прошли благополучно, стали искать по погребам гнилую, морозовую картошку. Нашли, набрали в сумки, и вышли погреться на солнышко. Спрятались за кирпичную стену дома. Вдруг где-то совсем рядом услышали немецкую речь, затем откуда-то ударил пулемет. Пули с визгом ударялись в стену, поднимая пыль. Мы поняли, что нас заметили. Немцы что-то кричали, но мы уже не слышали. Бросив сумки с тошнотика-

ми, ползком за кустарником, стенами домов, по саду мы выбрались из деревни. Немцы, видимо, потеряли нас из виду и продолжали беспорядочную стрельбу по дому, где совсем недавно мы прятались. Вышли на полевую дорогу за деревней. Немцы снова нас заметили и открыли стрельбу из миномета. Мины со страшным воем летели над нами и рвались по дороге впереди, сзади... Видели, конечно, немцы, что на дороге беззащитные дети. Спас небольшой овражек, куда мы попрыгали и переждали обстрел. К счастью, никто не пострадал, но страху натерпелись изрядно. И это происходило на том поле, которое летом 1941 года мы, пацаны, культивировали под посевы ржи и на котором уже зеленели щеточкой густые всходы.

Могли ли мы предположить, что на этом поле придется еще дважды пережить страшные минуты, оставившие в памяти глубокие отметины.

В населенных пунктах прифронтовой полосы скопилось много беженцев, эвакуированных из деревень, где теперь проходила линия фронта. Жили в домах местных жителей, сараях, амбарах, конюшнях, в шалашах. Немцы выгоняли, а они тайком возвращались обратно, ближе к родным местам, ожидая прихода Красной Армии. Население голодало, умирало от истощения, тифа и других болезней. По лесу, на лугах бродили голодные люди в поисках съедобного гриба, ягоды и других растений... Вы никогда не едали русских устриц? А мы едали, да только вспомнишь — так наизнанку выворачивает многие годы спустя...

Наловили мы как-то с ребятами в реке Олешня целое ведро раковин-беззубок, раскрыли раковины, извлекли оттуда мускулистые ложные ножки беззубки, промыли в воде, нашли кусок железа, развели костер и вот на этом-то листе железа, смазанном солидолом, жарили без соли беззубки. Пахли они рыбой, тиной и еще чем-то противным. И хотя были страшно голодны, есть «устриц» смог не каждый... Может и потому в наших реках беззубки стали большой редкостью, что в годы войны их поели голодные люди?

И вот оккупационные власти нашли «решение» продовольственного вопроса для эвакуированных: на полях прифронтовой полосы, где-то на расстоянии 1—1,5 км от передовой, созрели хлеба, урожайные как никогда. Собрал староста эвакуированных и вместе с комендантом предложил ночами убирать этот урожай. Гарантии безопасности не обещали, но обещали выдать из нового урожая на иждивенца 16 кг, а работающим по 32 кг. Другого выбора не было, голодные люди были согласны на все. Перед заходом солнца небольшие толпы людей с вилами, косами, граблями шли из Соймоново, Косаревки, Олешни к деревне Проказинка, где поставили молотилку и расчистили ток. Когда совсем стемнело, под охраной конвоиров шли на то самое елизаветинское поле. Мужчины косили, женщины вязали, а мы, подростки, стаскивали снопы в копны. И все это происходило в полной тишине. Нельзя было курить, громко разговаривать. Как только начинался рассвет, работы прекращались. На передовой стояла тишина, только изредка за рекой строчил «Максим», над полем свистели пули. Тогда работы прекращались, и все ложились на землю. Были среди работающих и раненые, но пули были на излете и раны были незначительными.

Во время луны было хорошо видно, что и на нашей стороне убирают хлеб, работают люди, на поле стоят копны.

Как будто бы на фронте наступило перемирие. Но немцы не были бы немцами, чтобы не сотворить пакость. Однажды ночью они бомбили и обстреливали из пулеметов работающих мирных жителей на поле неподалеку от Сонина Луга и даже сбросили бочки с бензином на поля ржи и пшеницы...

А следующей ночью над работающими в поле у д. Елизаветинка появился кукурузник. После первого захода он сбросил листовки с обращением к мирным жителям уходить, а после второго захода сбросил осветительную ракету и начал кидать бомбы. Был убит немецкий патруль, ранено несколько мирных жителей. Лошади в диком страхе помчались с повозками с поля, сбивая и калеча людей. Люди, побросав косы, грабли, в ужасе бежали к лесу...

Работы были прекращены, так как желающих работать больше не было. Но часть убранной ржи все-таки удалось обмолотить, и мы получили обещанный хлеб, без которого зиму 1942—1943 годов нам вряд ли удалось бы пережить.

В августе 1943 года, когда нас уже под Орлом освободила Красная Армия, мы вернулись домой. В Елизаветинку нас не пустили — земля еще была напичкана минами, да и самой деревни не было... Поселились в немецком блиндаже д. Проказинка. Стояла страшная жара. С полей, заросших бурьяном, ветер приносил смрадный запах разлагающихся тел солдат. Всего несколько дней тому назад здесь шли жестокие бои. Большие потери были с обеих сторон...

Председатель колхоза Докукин И. Т. собрал человек 5 подростков и попросил хоронить убитых в бою воинов... Нашли в блиндажах лопаты и пошли на то самое поле. Среди бурьяна еще стояли полусгнившие копны... Перед глазами и сейчас стоит это страшное поле, усеянное телами погибших. Много их было. Хоронили целый день недели полторы. Со счета сбились. Одно я помню хорошо, что подобрали только солдатских документов два вещмешка!

Трупы полуразложились на солнце. Их нельзя было переносить в одно место. Копали могилу рядом с убитыми, опускали тело в могилу и засыпали землей, не ставя памятников и обелисков...

Трупный запах, разлагающееся тело, трупные черви... Несколько дней мы не могли толком есть, ночами снились кошмары... Потом привыкли, работали в противогазах...

Я часто бываю на этом поле, вспоминаю осень 1941 года, лето 1942-1943 годов. Поле, где мы хоронили солдат, давно распахано, не осталось следов от могил. Только нет-нет вешние воды иногда вымывают на поверхность человеческие кости... И в голову мне приходит мысль: «Мценская земля — это огромная братская могила и каждое ее поле можно назвать — Солдатским полем!»

Не так давно был я в Высокинской основной школе, осмотрел небольшой музей Боевой славы, встречался с учащимися старших классов. В беседе с ребятами я понял, что они ничего не знают о событиях, которые происходили в окрестностях д. Высокое в военные годы. Так кто же виноват в этом? Наверное, мы, свидетели событий той поры, хранящие в своей памяти то, что так нужно молодому поколению — факты, из которых и складывается история. Мы обязаны рассказать о них...

...Темной июльской ночью 1942 года группа советских разведчиков перешла линию фронта. Днем они прятались на сеновале у Соймоновского мельника, ночью выходили на задание. Разведчикам активно помогали жители деревни Косаревка и мельник. О том, что в окрестностях действует советская разведка, догадывались многие, однако донесла в комендатуру одна из женщин, работавшая там же. Кто-то предупредил разведчиков, и они успели уйти. Несколько дней немцы прочесывали окрестные леса, овраги, производили обыски в домах мирных жителей, но тщетно — разведчики ушли...

Тогда немцы схватили мельника, жителей деревни Косаревка, помогавших разведчикам, пытали их, избивали, всячески издевались. На казнь патриотов согнали жителей Прилеп, Косаревки, Олешня и у них на глазах расстреляли на окраине д. Косаревка (Прилепы). В назидание остальным.

В поселке Байдино, что неподалеку от Олешни, расположенном в лесу, поселился в заброшенном доме какой-то бородатый мужчина-сапожник. Много разных людей приходило к нему по делу. Говорят и ночами к нему приходили какие-то люди. Благо в поселке немцев не было. Нашлась-таки одна женщина, которая узнала в сапожнике члена подпольного РК ВКП (б), председателя Высокинского сельского совета Карпова П. Г., оставленного в тылу у немцев для подпольной разведывательной работы, и выдала немцам. Карпова арестовали, били, пытали в комендатуре, но он ни в чем не сознался. Тогда Карпова посадили в телегу и возили по деревням для опознания. Не нашлось ни одного человека в деревнях, которые бы сказали немцам: «Это он, Карпов».

Однажды утром мы с группой подростков отправились на очередной поиск пропитания. Кто-то сказал, что в Абрикосовом саду, почти на самой передовой, много клубники. Бывали мы там еще до войны. Поэтому знали все тропинки, чтобы пройти незамеченными и не наскочить на немецких патрулей...

Клубнику мы тогда ели сами и меняли у немцев на хлеб и соль. День был прекрасный. По полевой тропинке мы миновали нижние Прилепы и стали спускаться в балку. А дальше все произошло, как в плохом детективе... Внезапно на тропинке появился немец, он остановил нас, приказал лечь на землю. Видим — по краям балки стоят еще немцы. «Оцепление, подумали мы, — кого-то ловят!» На дне балки появилась крытая машина. Из машины выпрыгнули немцы, а затем со связанными руками стащили какого-то человека. Ему дали в руки лопату и заставили копать яму. Выкопав яму штыка на два, человек бросил лопату, стал на краю ямы лицом к немцам, разорвал на груди рубашку и что-то крикнул...

Мы узнали Карпова П. Г. Почти одновременно ударили две автоматные очереди. Карпов упал. Подошел офицер к могиле и в упор сделал еще два выстрела...

После войны с нашей помощью могила Карпова П. Г. была найдена, останки перенесены и захоронены в братской могиле с. Подбелевец, как воина, павшего в неравном бою...

Подавленные увиденным, мы отправились дальше. Но на этом приключения одного июльского дня 1942 года не кончились.

Мимо поселка Синяевский, где были немцы, тихо и скрыто добрались до заветной полянки в Абрикосовом саду. Кругом такая тишина, цветут цветы, поют птицы, порхают бабочки, жужжат шмели, что просто не верится, — в 500-600 метрах проходит передовая и, может быть, рядом смерть… А сколько в траве клубники, спелой, сочной, что трава кажется красной от ягод.

Залегли в траву поближе друг к другу и стали молча собирать ягоды. И вдруг тишину нарушил характерный вой мины, затем один, другой разрывы не так уж и далеко от нас. Стреляли явно с нашей стороны, даже выстрел был слышен. Трудно сказать — заметили ли нас или стреляли наугад, так как немецкие окопы были где-то совсем рядом, внизу…

Как по команде, мы вдруг вскочили во весь рост и бросились бежать в лес. Неподалеку от нас собирал ягоды немец. Он не видел нас и мы тоже. Наше появление для него было настолько неожиданным, что он вскочил с земли и по-заячьи, огромными прыжками с криком бросился в противоположную сторону. Вскоре оттуда послышались немецкие голоса, раздались беспорядочные выстрелы… Но мы уже были далеко. И только когда уже были на знакомой тропинке за Прилепами, позволили себе расслабиться и осмотреться вокруг.

Ведь совсем недавно немцы искали здесь разведчиков, кто угадает, что у них на уме. Могли поймать и запросто расстрелять!

Стали спускаться по тропинке к Косаревке, перед нами снова появился немец с автоматом. «Ну, — думаем, — попались!» Немец не разрешил нам идти дальше, указав на деревню. На околице деревни было много народа в оцеплении солдат, а в центре, на краю глубокой канавы, стояла группа мужчин в цивильной одежде и немцы.

Солдат на чешском языке выругался, приказал нам смотреть в противоположную сторону… А там, внизу, немцы казнили патриотов. Мы слышали только выстрелы, крики и плач женщин…

Отпустили нас только тогда, когда все было кончено. Народ разошелся, оцепление было снято. Только около могилы стоял немецкий часовой…

Всего один день, а в нем уместились целые события ВОВ! И подвиг, и предательство, и преступление перед человечеством…

Впереди были еще долгие 13 месяцев фашистской оккупации, эвакуация под Орел. Пережито и увидено столько, что один год можно засчитывать за 2-3! В 1941 году мы были еще детьми! Дети войны рано повзрослели! Они вместе со взрослыми вынесли на своих детских плечах все тяготы войны. Потому и становится их все меньше и меньше, а с ними вместе уходит наша память, наша история…

День 23 июля — наш самый дорогой семейный праздник. В этот день советские воины принесли нам освобождение от немецкой оккупации, неволи… Июль 1943 года выдался жарким, дождливым. Зрел на полях обильный урожай, на лугу густо стояли копны сена. В начале июля в поселок Нариманов ский и соседние деревни понаехали немцы. Их было очень много. В каждом дворе, под деревьями, в оврагах и балках, замаскированные ветками и маскировочными сетками стояли грузовики-тягачи, бронетранспортеры, танки, орудия… Обращали на себя внимание необычно загорелые солдаты и выкрашенные в желтый цвет машины. Говорили, что новые моторизованные части прибыли из Северной Африки на Восточный фронт. Чувствовалось, что назревают какие-то военные события… Однажды днем появился кукурузник, летел он над самой рекой, маскируясь кустарниками и деревьями. Мы хорошо видели красную звезду на самолете и летчика, который, как показалось, помахал нам рукой. Появление самолета было столь неожиданным, что немцы не успели открыть прицельный огонь. А он улетел также внезапно, как и появился. Настроение у нас было боевое, гордились нашим летчиком.

А ночью была бомбардировка. Прилетели наши самолеты, повесили в небе осветительные ракеты и стали прицельно бросать бомбы. Было убито много солдат, разбит немецкий штаб и много техники… Наутро немцы ушли в сторону Мценска. В поселке осталось немного немцев на мотоциклах и с бронетранспортером.

Дом, где мы жили, стоял на самой восточной окраине поселка. Немцы остановились здесь, залезли по лестнице на крышу и с тревогой смотрели в бинокль на восток. Моторы не глушили, словно ждали кого-

то. К вечеру уехали и эти немцы. По проселочным дорогам через поселок потянулись целые обозы. Это вместе с немцами уходили старосты, полицаи с семьями и награбленным добром…

Рано утром, едва взошло солнце, стали слышны мощные взрывы, поднимались клубы дыма. Это немцы взрывали мосты через реку, вокзал и склады на станции Оптуха.

Километрах в двух от нас, на вершине холма, была маленькая деревушка. Присмотревшись, мы заметили, как от дома к дому перебегают темные фигурки. Затем туда же на полной скорости выскочил «виллис» с орудием на прицепе. Один, другой. Отцепили орудия и скрылись в низине. А из орудий стали бить прямой наводкой по немецким позициям. Нам снизу было хорошо видно, как снаряды попадали в цель, и над немецкими окопами поднимался столб огня и дыма. Немцы ответили. Загорелся один дом, другой. Соседняя деревня Заблово была охвачена огнем. Там шел бой.

На полевой дороге, ведущей в поселок, появились два солдата. Молодые бравые, в новенькой солдатской форме с погонами, в пилотках с красными звездочками. На груди — автоматы. Это была наша разведка, наши солдаты, которых мы ждали долгие 22 месяца войны!

Все, кто был в поселке, стар и млад, выскочили из укрытий и окружили солдат. Обнимали, целовали и даже ощупывали, не приснилось ли, новую форму…

И, конечно же, угощали молоком, хлебом яблоками, огурцами…

Разведчики расспросили жителей о том, где находятся немцы, где переправа через реку и есть ли минные заграждения, а затем ушли в сторону Платоново, предупредив, что скоро здесь будет бой…

Немцы со стороны Калиновки заметили движение в нашем поселке и открыли по жителям минометный огонь. Все снова попрятались в укрытия, подвалы. В укрытии, где мы сидели, было много народу, душно. Неподалеку разорвался снаряд, другой. С потолка посыпалась земля.

Высунувшись из укрытия, я вдруг увидел на пшеничном поле, развернувшись в цепь, идут наши солдаты. Это по ним стреляли немцы. Я только закричал: «Наши пришли!», как все наши эвакуированные выскочили из укрытия, наспех похватали свои узелки и бросились навстречу нашим солдатам. Ведь мы так боялись, что они снова уйдут, а немцы вернутся!

Было хорошо видно, как по полевой дороге, где мы бежали, немецкие пули поднимают фонтанчики пыли, сбивают колосья пшеницы…

Один из военных, по-видимому, командир, закричал: «Что вы делаете! Вернитесь, здесь стреляют и вас могут убить!» Мы не слышали свиста пуль и разрывов снарядов, на одном дыхании проскочили поле и буквально свалились в овраг, где уже не стреляли и вокруг были только наши!

И откуда только взялись сила и энергия? Задерживаться в балке нам не разрешили. Бойцы готовились к атаке, осматривали оружие, подтягивали пушки… Скоро мы уже были в д. Радищево. Это был уже тыл. Мирно дымились костры и полевые кухни, солдаты чистили оружие, купались в пруду, приводили в порядок обмундирование, писали письма. Мы смотрели и не могли насмотреться на родные русские лица, слушали родную русскую речь. Нас окружили бойцы, расспрашивали, как мы жили под немцем, откуда мы и куда идем…

Ну а женщины, конечно, расспрашивали, не встречали ли на фронте родных и близких…

Таким я запомнил День освобождения 23 июля 1943 года под Орлом. И перед глазами — до боли родная картина: молодые, красивые, русоголовые парни в военной форме и с автоматами в руках идут по пшеничному полю, не кланяясь немецким пулям, может быть, на верную смерть. Наши родные, дорогие освободители!

Я хочу, чтобы мои дети и внуки спали спокойно, чтобы ночами их не пугали во сне кошмары войны. Пусть о войне знают только из рассказов их отцов и дедов, родных и близких, из хороших книг и фильмов. Знают и хорошо помнят, что на любой войне больше всего страдают дети!

Потанин Л. С.,
директор музея истории народного образования г. Мценска
2000 г.

Иван Александров

Мы рано детство потеряли...

Мы рано детство потеряли
В чужой и дальней стороне,
В одной упряжке с матерями
Мы воз тянули на войне.
Нет, воз тот был не символичный,
А самый грешный и земной,
Забитый тряпками обычными
И прочей кладью избяной.
То был не воз, а просто тачка
На двух помятых колесах.
И мать, мужичка и гордячка,
И то скисала на глазах.
— А им-то легче, им-то легче? -
Я грустно в сторону глядел,
Где на родной орловской речке,
Не затихая, бой гремел.
Ну, хорошо: давай немного,
Еще немножко поднажмем!
И мы, подлаживая ногу,
Тянули тачку на подъем.
Я до сих пор все это вижу! -
Не вспоминать бы век о том,
Да за спиной порою слышу:
Мол воз-то явно не по нем.
Прости меня, судья мой строгий.
Что по-мальчишески веду.
Я до сих пор по той дороге,
По той распутице бреду...
В одной упряжке с матерями
Мы где-то там еще бредем...
Мы рано детство потеряли,
А старость — (взрослость)
Вряд ли обретем!

Лирические тетради. Дым Отечества.
Орел. «Вешние воды», 1997, с 60.



БОЕВЫЕ ДЕЙСТВИЯ

Фронтовые операции Красной Армии, проводившиеся на территории Орловской области в рамках стратегических операций в годы Великой Отечественной войны 1941 – 1945 гг.*

Стратегические операции (наименование, сроки, привлекавшиеся силы)	Фронтовые операции, проводившиеся в рамках стратегических (наименование, сроки, привлекавшиеся силы)
Первый период Великой Отечественной войны (22 июня 1941 – 18 ноября 1942 г.)	
Летне-осенняя кампания 1941 года (22 июня – 4 декабря)	
Московская оборонительная операция (30 сентября – 5 декабря 1941 г.) Западный, Резервный, Брянский и Калининский фронты (в полном составе)	**Орловско-Брянская оборонительная** (30 сентября – 23 октября) Брянский фронт (3, 13, 50-я армии, оперативная группа войск генерала А. Н. Ермакова)
Зимняя кампания 1941 -1942 гг. (5 декабря 1941 – 30 апреля 1942 г.)	
Московская наступательная операция (5 декабря 1941 г. – 7 января 1942 г.) Западный и Калининский фронты (в полном составе), правое крыло Юго-Западного фронта (3-я и 13-я армии, оперативная группа войск генерала Ф. Я. Костенко), Брянский фронт (с 24 декабря 1941 года., в полном составе)	**Елецкая наступательная** (6-16 декабря) Юго-Западный фронт (3-я и 13-я армии, оперативная группа войск генерала Ф. Я. Костенко)
Летнее-осенняя кампания 1942 г. (1 мая – 18 ноября 1942 г.)	
Воронежско- Ворошиловградская оборонительная операция (28 июня – 24 июля 1942 г.) Брянский фронт (13-я и 40-я армии, 5-я танковая армия) фронт, Воронежский фронт (с 9 июля, в полном составе), Юго-Западный и Южный фронты в полном составе)	**Касторненская оборонительная** (28 июня -10 июля) Брянский фронт (13-я и 40-я армии, 5 танковая армия), с 9 июля 1942 года Воронежский фронт (6, 40, 60-я армии, 2-я воздушная армия)

Стратегические операции (наименование, сроки, привлекавшиеся силы)	Фронтовые операции, проводившиеся в рамках стратегических (наименование, сроки, привлекавшиеся силы)
Второй период Великой Отечественной войны (19 ноября 1942 г. – 31 марта 1943 г.)	
Зимняя кампания 1942 -1943 гг. (19 ноября 1942 – 31 марта 1943 г.)	
Воронежско-Харьковская наступательная операция (13 января – 3 марта 1943 г.) Воронежский фронт (в полном составе), 13-я армия Брянского фронта, 6-я армия Юго-Западного фронта	**Воронежско-Касторненская наступательная** (24 января – 17 февраля) Брянский фронт (13-я армия, 15-я воздушная армия), Воронежский фронт (38, 40, 60-я армии, 2-я воздушная армия)
	Харьковская наступательная (2 февраля – 3 марта) Воронежский фронт (38, 40, 69-я, 3-я танковая армии и 2-я воздушная армия)
Летне-осенняя кампания 1943 г. (1 июля – 31 декабря 1943 г.)	
Курская оборонительная операция (5 – 23 июля 1943 г.) Центральный фронт (в полном составе, до 11 июля), Воронежский фронт (в полном составе весь период), Степной фронт (9 июля – 23 июля, 5-я гвардейская и 53-я армии, 5-я воздушная армия)	**Оборонительная операция на орловско-курском направлении** (5 – 11 июля) Центральный фронт (2-я танковая, 13-я и 70-я армии, 16-я воздушная армия)
Орловская наступательная (операция «Кутузов» 12 июля – 18 августа 1943 г.) Брянский и Центральный фронты (в полном составе), Западный фронт (левое крыло — 11-я гвардейская, 11-я, 50-я армии, 4-я танковая, 1-я воздушная армии)	**Болховско-Орловская наступательная** (12 июля – 18 августа) Западный фронт (11-я гвардейская, 11-я, 50-я армии, 1-я воздушная армия), Брянский фронт (3-я гвардейская танковая, 3, 61, 63-я армии, 15-я воздушная армия, с 1 августа — 4 танковая, 11-я гвардейская, 11-я армии)
	Кромско-Орловская наступательная (15 июля – 18 августа) Центральный фронт (2-я танковая, 13, 48, 70-я армии, 16-я воздушная армия), с 5 августа — 3-я гвардейская танковая армия)

*Стратегические и фронтовые операции Красной Армии. — Военно-исторический журнал, 1998, № 2, с.12-19

Схема оборонительного сражения Красной Армии на северном фасе Курского выступа с 05.07.43 по 10.07.43 (к статьям о битве на Соборовском поле)

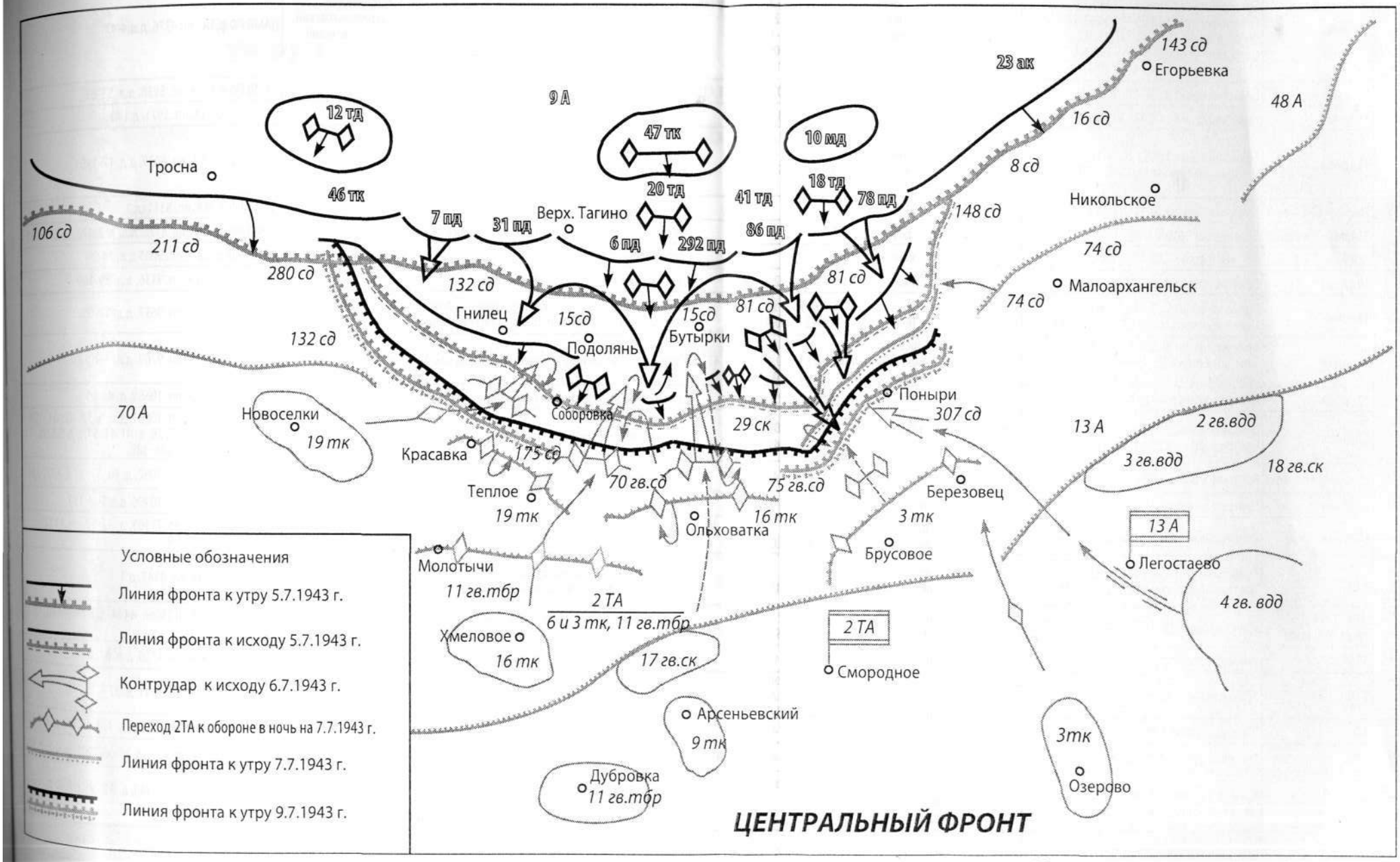

© Редколлегия «Книга памяти», Марков С. А., 1.03.2005

Справка об армиях, участвовавших в боях на территории Орловской области в 1941-1943 гг.

	Наименование армии	Подчинение армии фронту в период военных действий на территории Орловской области	Командующий (ие) армией, их воинские звания в период дислокации армии в Орловской области	Районы боевых действий	Архивное основание
ОБЩЕВОЙСКОВЫЕ АРМИИ	3 армия	Юго-Западный фронт 10.11 - 24.12.41 Брянский фронт 24.12.41 - 12.03.43 Резервный фронт 12.03.43 - 23.03.43 Курский фронт 23.03.43 - 27.03.43 Орловский фронт 27.03.43 - 28.03.43 Брянский фронт 28.03.43 - 7.10.43	генерал-майор Крейзер Я. Г. - 25.08.41 - 13.12.41 генерал-лейтенант Пшенников П. С. - 13.12.41 - 23.12.41 (погиб) генерал-лейтенант Батов П. Н. - 28.12.41-11.02.42 генерал-лейтенант Жмаченко Ф. Ф. - 11.02.42-12.05.42 генерал-лейтенант Корзун П. П. - 27.05.42-26.06.43 генерал-лейтенант Горбатов А. В. - 7.06.43-9.07.45	Болховский, Верховский, Дмитровский, Должанский, Залегощенский, Колпнянский, Корсаковский, Ливенский, Мценский, Новодеревеньковский, Новосильский, Орловский, Орел, Покровский, Свердловский, Сосковский, Урицкий, Хотынецкий, Шаблыкинский.	ЦАМО РФ ф.3А - оп.4376, д.д.4-47
	11 Гв. армия	Брянский фронт 30.07.43 - 10.10.43	генерал-лейтенант Баграмян И. Х. - с начала 07.42 - 14.11.43	Болховский, Знаменский, Мценский, Урицкий, Хотынецкий.	ЦАМО РФ ф 11 ГА, оп. 5938, д.д. 53-63
	11 армия	Брянский фронт 2.08.43 - 30.09.43	генерал-лейтенант Федюненский Н. Н. - 07.43 - 11.43	Болховский, Знаменский, Урицкий, Хотынецкий.	ЦАМО РФ, ф 11А, оп. 5971, д.140
	13 армия	Брянский фронт 15.08 - 10.11.41 Центральный фронт 13.03.43 - 5.10.43	генерал-майор Городнянский Н. М. - 31.08.41 - 25.01.42 генерал-майор Пухов Н. П. - 25.01.42 - 9.05.45	Верховский, Глазуновский, Дмитровский, Должанский, Колпнянский, Краснозоренский, Кромской, Ливенский, Малоархангельский, Мценский, Новодеревеньковский, Новосильский, Покровский, Свердловский, Сосковский, Троснянский, Шаблыкинский.	ЦАМО РФ ф. 13 А, оп. 6079, д.д. 17-196
	26 армия (2-е форм.)	Брянский фронт 3.10.41 - 17.10.41	Соколов Г. Г.	Орел, Орловский, Мценский	ЦАМО РФ ф.26А, оп. 8311, д.1
	27 армия (2-е форм.)	Воронежский фронт май 1943	генерал-лейтенант Трофименко С. Г.	Верховский, Колпнянский, Ливенский, Новосильский.	ЦАМО РФ, ф. 27 А, оп. 8378, д.д. 172, 173, д. 234, 235
	38 армия (2-е форм.)	Брянский фронт 3.08.42 - 2.09.42	генерал-майор Москаленко К. С.	Должанский, Ливенский.	ЦАМО РФ, ф. 38 А, оп. 9005 д.д. 14-24
	40 армия	Брянский фронт 4.04.42 - 12.03.43	генерал-майор Подлас К. П. - погиб в мае 1942	Должанский , Колпнянский, Ливенский.	ЦАМО РФ, ф. 40 А, оп. 9136, д.д. 89-169
	48 армия	Брянский фронт 5.05.42 - 12.03.43 Центральный фронт 13.03.42 - 10.10.43	генерал-лейтенант Романенко П. Л. - 02.43 - 15.12.44 генерал-лейтенант Попов М. М. - 4.04.42 - 2.10.42	Дмитровский, Залегощенский, Кромской, Орловский, Покровский, Свердловский, Сосковский, Шаблыкинский, Урицкий.	ЦАМО РФ, ф. 48 А, оп. 9657, д.д. 17-96
	50 армия	Брянский фронт 30.09.41 - 10.11.41 Западный фронт 11.11.41 - 24.12.41 Брянский фронт 18.07.43 - 10.10.43	генерал-майор Петров М. П. (умер от ран 10.10.41) генерал-майор Ермаков А. Н. (Мценск) - 10.10.41 - 22.11.41 генерал-лейтенант Болдин Н. В. - 23.11.41 - 3.02.45	Болховский, Знаменский, Ливенский, Мценский, Хотынецкий.	ЦАМО РФ, ф. 50 А, оп. 9769, д.д. 1-10, 26,39
	60 армия	Центральный фронт 26.03.43 - 10.43	генерал-лейтенант Черняховский И. Д. - 07.42 - 04.44	Дмитровский, Должанский, Колпнянский, Ливенский, Троснянский.	ЦАМО РФ, ф. 60 А, оп. 10680, д. 43,46
	61 армия	Западный фронт 14.01.42 - 3.04.42 Брянский фронт 8.02.43 - 10.08.43	генерал-лейтенант Попов М. М. - 18.12.41 - 3.04.42 генерал-лейтенант Белов П. А. - 09.42 - 10.08.43	Болховский, Знаменский, Мценский.	ЦАМО РФ, ф. 61 А, оп. 10681, д.д. 6, 32, 42, 61, 109 оп. 10695, д.д. 1, 4, 5, 28, д. 41-43. 51, 52, 57, 58, 71, д. 74, 117, 118, 136, 146, 188.
	63 армия (2-е форм.)	Брянский фронт 27.04.43 - 1.10.43	генерал-лейтенант Колпакчи В. Я. - 06.43 - 05.45	Залегощенский, Мценский, Новосильский, Орел, Орловский, Урицкий, Хотынецкий.	ЦАМО РФ, ф 63А, оп. 11057, д. 9а, 57, 174, 177, 234
	65 армия	Центральный фронт 15.02.43 - 20.10.43	генерал-лейтенант Батов П. И. - 10.42 - 05.45	Дмитровский, Сосковский, Троснянский, Урицкий.	ЦАМО РФ, ф. 65 А, оп. 10496, д.д 100-137
	70 армия	Центральный фронт 15.02.43 - 1.09.43	генерал-майор Тарасов Ф. - 12.42 - 02.04.43 генерал-лейтенант Галанин П. В. - 3.04.43 - 28.09.43	Дмитровский, Кромской, Троснянский, Урицкий, Шаблыкинский.	ЦАМО РФ, ф. 70 А, оп. 11105, д. 42-57, оп.11125, д.11 оп. 11143, д. 7-9
ТАНКОВЫЕ АРМИИ	2 ТА	Брянский фронт 15.01.43 - 14.02.43 Центральный фронт 15.02.43 - 2.09.43	генерал-лейтенант Романенко П. Л. - 15.01.43 - 14.02.43 генерал-лейтенант Родин А. Г. - 15.02.43 - 09.43	Глазуновский, Дмитровский, Должанский, Колпнянский, Кромской, Ливенский, Сосковский, Троснянский, Урицкий, Шаблыкинский.	ЦАМО РФ, ф. 2ТА, оп. 4148, д.1
	3 ТА - 3 ГТА с мая 1943 года	Брянский фронт 05.42 - 09.42 14.07.43 - 14.08.43	генерал-лейтенант Романенко П. Л. - 05-09.42 генерал-лейтинат Рыбалко П. С. - 10.42 - 05.45	Глазуновский, Залегощенский, Кромской, Новосильский, Мценский, Орловский, Свердловский, Сосковский, Троснянский, Шаблыкинский.	ЦАМО РФ, ф. 3ТА, 3ГТА, оп. 4444, д. 5 оп. 4440, д.д. 18-41
	4 ТА	Брянский фронт 30.07.43 - 29.09.43	генарал-лейтенант Баданов В. М. - 07.43 - 03.44	Болховский, Знаменский, Мценский, Орловский, Урицкий, Хотынецкий, Шаблыкинский.	ЦАМО РФ, ф. 4 ТА, оп. 4756, д.д. 6-10
	5 ТА	Брянский фронт 16.06.42 - 23.09.42	полковник Лизюков А. И. - 06.42 - 27.07.42, погиб в бою генерал-лейтенант Романенко П. Л. - 11.42 - 12.42 генерал-лейтенант Рыбалко П. С. - 05.42 - 07.42	Верховский, Должанский, Колпнянский, Ливенский.	ЦАМО РФ, ф. 5 ТА, оп. 5041, д. 37
ВОЗДУШНЫЕ АРМИИ	1 ВА	Западный фронт 1.03.42 - 1.04.42 01 - 07.43	генерал-лейтенант Громов М. М. - 05.43 - 06.44	Болховский, Знаменский, Мценский, Орел, Хотынецкий.	ЦАМО РФ, ф. 1 ВА, оп. 3484, д.д. 4, 9, 47, 64, д. 81, 158
	2 ВА	Брянский фронт 12.05.42 - 07.42	генерал-лейтенант Красовский С.А. 03.43 - 05.45 05.02 - 07.42	Должанский, Колпнянский, Кромской, Ливенский, Малоархангельский, Троснянский.	ЦАМО РФ, ф. 2 ВА, оп. 4196, д. 26, оп. 4201, д.д. 1, 2, 17
	15 ВА	Брянский фронт 12.07.42 - 26.09.42, 26 - 31.01.43, 12.05.43 - 3.10.43	генерал-лейтенант Науменко Н. Ф. 05.43 - 05.45 (с мая 1941 года - командующий ВВС Орловского военного округа)	Болховской, Верховский, Дмитровский, Залегощенский, Знаменский, Корсаковский, Ливенский, Малоархангельский, Мценский, Новосильский, Орел, Орловский, Троснянский, Урицкий, Хотынецкий.	ЦАМО РФ, ф 15 ВА, оп. 6448, д. 11, оп. 6469, д. 15, 19, 22, 23, д. 35
	16 ВА	Центральный фронт 17.03.43-30.09.43	генерал-лейтенант Руденко С. Н. - 10.42 - 05.45	Глазуновский, Дмитровский, Должанский, Колпнянский, Кромской, Орел, Орловский, Свердловский, Троснянский, Урицкий, Хотынецкий.	ЦАМО РФ, ф. 16 ВА, оп. 6476, д.д. 42-102

ПЕРЕЧЕНЬ ВОИНСКИХ ЧАСТЕЙ, ПРИНИМАВШИХ УЧАСТИЕ В БОЯХ ЗА НАСЕЛЕННЫЕ ПУНКТЫ ОРЛОВСКОЙ ОБЛАСТИ

Болховский район

Населенный пункт	Воинская часть	Даты
д. Александровка	2 ШАК	30 июля 1943 г.
д. Александровка	3 А 17 ГТБр	18 июля 1943 г.
д. Александровка	83 КД	12-17 февраля 1942 г.
п. Алексеевский Новосинецкий с/с	13 А 132 СД 498 СП	29, 30 июня; 6-31 июля 1942 г.
д. Аннина	61 А 3 МехБр	9 июля 1942 г.
д. Аннина	65 А 149 СД 233 ОСБ	5 июля 1942 г.
д. Аннина	65 А 149 СД 271 ОПТД-н	6, 7 июля 1942 г.
д. Аннина	65 А 149 СД 314 АП	9-11 апреля; 5, 6, 9 июля 1942 г.
д. Аннина	65 А 149 СД 479 СП	4-10 апреля; 5-7 июля 1942 г.
д. Аннина	65 А 149 СД 568 СП	10 апреля; 5-17 июля 1942 г.
д. Аннина	65 А 149 СД 744 СП	7-10 апреля; 5-17 июля 1942 г.
д. Анчакова	61 А 76 ГСД	23 июля 1943 г.
д. Анчакова	61 А 77 ГСД ОГУчБ-н	23, 24 июля 1943 г.
д. Анчакова	61 А 77 ГСД 156 ГАП	19 июля 1943 г.
д. Анчакова	61 А 77 ГСД 156 ГАП	19 июля 1943 г.
д. Анчакова	61 А 77 ГСД 218 ГСП	19-22 июля 1943 г.
д. Анчакова	61 А 77 ГСД 83 ОМСБр	16, 19 июля 1943 г.
д. Арнаутова	61 А 356 СД 918 АртП	29 июля 1943 г.
п. Архангельский Михневский с/с	32 ОСапБр	24 октября 1942 г.
д. Асеева	4 ТА 30 ТК 743 ОСапБн	28 июля 1943 г.
д. Асеева	4 ТА 6 ГМК 49 ТБр	28 июля 1943 г.
д. Асеева	61 А 6 ГМК 1 ГСАП	28 июля 1943 г.
д. Б. Карагашинка	61 А 336 СД 1132 СП	12-16 июня; 6 июля 1943 г.
д. Б. Карагашинка	61 А 336 СД 242 МП	12-15 июня 1943 г.
д. Б. Карагашинка	61 А 336 СД 408 ОРР	11 июня 1943 г.
д. Б. Карагашинка	61 А 336 СД 472 ОСапБн	5-18 июля 1943 г.
д. Б. Чернь	16 ГМБр 28 ТП	29, 30 июля 1943 г.
д. Б. Чернь	4 ТА 16 ГТБр	29 июля 1943 г.
д. Б. Чернь	4 ТА 17 ГМБр	11-31 июля 1943 г.
д. Б. Чернь	4 ТА 6 ГМК 49 ТБр	2 августа 1943 г.
д. Бабенки	61 А 356 СД 1185 СП	19 июля 1943 г.
с. Багриново	1003 ГАП	4 марта, 17 июля 1943 г.
с. Багриново	61 А 12 ГСД 10 ОРР	17 июля 1943 г.
с. Багриново	61 А 12 ГСД 11 ОГР	17 июля 1943 г.
с. Багриново	61 А 12 ГСД 29 ГСП	25 июля 1943 г.
с. Багриново	61 А 12 ГСД 31 ГАП	15 июля 1943 г.
с. Багриново	61 А 12 ГСД 37 ГСП	15, 16 июля 1943 г.
с. Багриново	61 А 12 ГСД 37 ГСП	15, 16 июля 1943 г.
с. Багриново	61 А 350 СД 1176 СП	29, 30 декабря 1941 г.
с. Багриново	61 А 36 ТП	15 июля 1943 г.
с. Багриново	61 А 387 СД 1271 СП	10, 30 декабря 1941 г.
с. Багриново	61 А 387 СД 837 ОБСв	30 декабря 1941 г.
с. Багриново	61 А 387 СД 949 АртП	30 декабря 1941 г.
с. Багриново	61 А 68 ОТБр	18, 19 июля 1943 г.
с. Багриново	61 А 76 ГСД	14-16 июля 1943 г.
с. Багриново	92 ТГАБр	18 июля 1943 г.

Населенный пункт	Воинская часть	Даты
д. Башкино	61 А 3 ТК 50 ТБр	7-9 июля 1942 г.
д. Башкино	61 А 3 ТК 51 ТБр	4 июля 1942 г.
д. Башкино	61 А 354 СД ОсЗагрБ-н	9 июля 1942 г.
д. Башкино	61 А 354 СД 1181 СП	6-11 июля 1942 г.
д. Башкино	61 А 354 СД 1183 СП	6-11 июля 1942 г.
д. Бекетова	11 ГА 83 ГСД 187 ГАП	16-26 июля 1943 г.
д. Бекетова	11 ГА 83 ГСД 248 ГСП	17 июля 1943 г.
д. Бекетова	11 ГА 83 ГСД 252 ГСП	18, 22 июля 1943 г.
д. Бекетова	11 ГА 83 ГСД 94 ОСапБ	18 июля 1943 г.
д. Бекетова	61 А 12 ГСД 29 ГСП	13, 18-21 июля 1943 г.
д. Бекетова	61 А 12 ГСД 32 ГСП	21 июля 1943 г.
д. Бекетова	61 А 12 ГСД 37 ГСП	12, 20-22 июля 1943 г.
д. Бекетова	61 А 387 СД 1271 СП	10 января 1942 г.
д. Бекетова	61 А 415 СД	21 июля 1943 г.
д. Бекетова	61 А 415 СД	22-24 июля 1943 г.
д. Бекетова	61 А 415 СД	20-24 июля 1943 г.
д. Бекетова	61 А 415 СД	20-24 июля 1943 г.
д. Бекетова	61 А 76 ГСД	20 июля 1943 г.
п. Березуй Новосинецкий с/с	11 ГА 83 ГСД	5 августа 1943 г.
п. Березуй Новосинецкий с/с	61 А 68 ОТБр	17-27 июля 1943 г.
п. Бессоновский Сурьянинский с/с	4 ТА 299 МинП	2 августа 1943 г.
п. Бессоновский Сурьянинский с/с	4 ТА 16 ГМБр	25-30 июля 1943 г.
п. Бессоновский Сурьянинский с/с	4 ТА 30 ТК 1 ТБ-н	27 июля 1943 г.
п. Бессоновский Сурьянинский с/с	4 ТА 30 ТК 152 ГОБСв	2 августа 1943 г.
п. Бессоновский Сурьянинский с/с	4 ТА 30 ТК 197 ТБр	28 июля 1943 г.
п. Бессоновский Сурьянинский с/с	4 ТА 30 ТК 197 ТБр	27, 28 июля 1943 г.
п. Бессоновский Сурьянинский с/с	4 ТА 30 ТК 197 ТБр	27-31 июля 1943 г.
п. Бессоновский Сурьянинский с/с	4 ТА 30 ТК 2 ТБ-н	27 июля 1943 г.
п. Бессоновский Сурьянинский с/с	4 ТА 30 ТК 390 ОБСв	2 августа 1943 г.
п. Бессоновский Сурьянинский с/с	4 ТА 6 ГМК	2 августа 1943 г.
п. Бессоновский Сурьянинский с/с	61 А 342 СД	31 июля 1943 г.
д. Близна	3 А 137 СД	7 июля 1942 г.
д. Близна	61 А 3 МехБр 452 МСБ-н	9 июля 1942 г.
д. Близна	61 А 342 СД 1146 СП	5-8 июля 1943 г.
д. Близна	61 А 342 СД 1148 СП	5 июля 1943 г.
д. Близна	61 А 50 ТБр	7-9 июля 1942 г.
д. Близненские Дворы	3 ГВДД	5, 7 июля 1942 г.
д. Близненские Дворы	3 ТК 103 ТБр	7 июля 1942 г.
д. Близненские Дворы	3 ТК 51 ТБр	4 июля 1942 г.
д. Близненские Дворы	61 А 12 ГСД 29 ГСП	14 февраля 1943 г.
д. Близненские Дворы	61 А 12 ГСД 32 ГСП	12 февраля 1943 г.
д. Близненские Дворы	61 А 342 СД	6-9 июля 1942 г.
д. Близненские Дворы	61 А 50 ТБр	7-9 июля 1942 г.
д. Блошня	61 А 12 ГСД ОтдУчБат	17 июля 1943 г.
д. Блошня	61 А 12 ГСД 10 ОРР	13 июля 1943 г.
д. Блошня	61 А 12 ГСД 32 ГСП	14-19 июля 1943 г.
д. Блошня	61 А 12 ГСД 37 ГСП	17 июля 1943 г.
п. Бобрики Герасимовский с/с	61 А 342 СД 121 ГСП	7-10 апреля; 1 мая; 7-9 июля 1942 г.
п. Бобрики Герасимовский с/с	61 А 342 СД 342 СП	7-12 июля 1943 г.
д. Богданова	4 ТА 111 ТБр	26 июля 1943 г.
д. Богданова	61 А 336 СД 909 АП	12, 13 июля 1943 г.
д. Богданова	61 А 356 СД 1185 СП	20 июля 1943 г.
д. Богданова	61 А 415 СД	20 июля 1943 г.
п. Богословский Злынский с/с	61 А 354 СД	29 июля; 3 августа 1943 г.
п. Богословский Злынский с/с	61 А 356 СД 918 АртП	3, 5-7 марта 1942 г.
д. Болвановка	151 ОАШР	11 июля 1943 г.
д. Болвановка	61 А 336 СД 472 ОСапБн	19, 20 июля 1943 г.
д. Болвановка	61 А 346 СД 1164 СП	28, 29 декабря 1941 г.
д. Болвановка	61 А 354 СД 1183 СП	3 апреля; 3-5 марта 1942 г.
д. Болвановка	61 А 354 СД 1185 СП	31 марта 1942 г.
д. Болвановка	61 А 387 СД	8 января 1942 г.
д. Болвановка	61 А 76 ГСД	10, 11 июля 1943 г.
г. Болхов	1516 ГАП	16 июля 1943 г.
г. Болхов	235 МинП	19 июля 1943 г.

Населенный пункт	Воинская часть	Даты
г. Болхов	1 ВА 303 АД 1 ОИАП Нор	14, 25-29 июля 1943 г.
г. Болхов	11 ГА 83 ГСД ОУчР	24-27 июля 1943 г.
г. Болхов	11 ГА 83 ГСД 136 СП	20-25 июля 1943 г.
г. Болхов	11 ГА 83 ГСД 32 ОСапБ-н	25 июля 1943 г.
г. Болхов	11 ГА 83 ГСД 87 ОИПТАД	22-28 июля 1943 г.
г. Болхов	13 А 298 СД	17 октября 1941 г.
г. Болхов	3 А 137 СД	5 февраля - 18 марта 1942 г.
г. Болхов	30 ТК 244 ТБр 63 ГТБр	28 июля 1943 г.
г. Болхов	4 ТА 162 ТБр	7 июля 1943 г.
г. Болхов	4 ТА 175 ТБр	13-20 июля 1943 г.
г. Болхов	4 ТА 30 ТК 244 ТБр	28 июля 1943 г.
г. Болхов	4 ТА 6 ГМК 49 ТБр	8 августа 1943 г.
г. Болхов	4 ТА 6 ГМК 51 ГЛАП	28 июля 1943 г.
г. Болхов	41 КД 172 КП	10 октября 1941 г.
г. Болхов	61 А 356 СД 1181 СП	24, 27 июля 1943 г.
г. Болхов	61 А 356 СД 918 АртП	22-29 июля 1943 г.
г. Болхов	61 А 415 СД 233 СП	18-29 июля 1943 г.
г. Болхов	61 А 68 ОТБр	25, 27, 29 июля 1943 г.
г. Болхов	684 ГИАП	8 апреля 1942 г.
г. Болхов	92 ТГАБр	18 июля 1943 г.
с. Большая Чернь	4 ТА 16 ГМБр	29-31 июля 1943 г.
с. Большая Чернь	4 ТА 17 ГМБр 17 ГМБр	29-31 июля 1943 г.
с. Большая Чернь	4 ТА 49 МБр	2 августа 1943 г.
с. Большая Чернь	5 ТК 1515 ИПТАП	31 июля 1943 г.
д. Борзяты	61 А 12 ГСД 10 ОРР	21 июля 1943 г.
с. Борилово	11 ГА 11 ГТСП	19 марта 1943 г.
с. Борилово	2 ГКК 4 ГКД	18 марта 1943 г.
с. Борилово	30 ТК 244 ТБр 63 ГТБр	31 июля 1943 г.
с. Борилово	4 ТА 30 ТК	29-31 июля; 2 августа 1943 г.
с. Борилово	4 ТА 30 ТК ИПАртБат	31 июля 1943 г.
с. Борилово	4 ТА 30 ТК МПулБ-н	30 июля 1943 г.
с. Борилово	4 ТА 30 ТК РПтР	31 июля 1943 г.
с. Борилово	4 ТА 30 ТК Рота упр	30 июля 1943 г.
с. Борилово	4 ТА 30 ТК 1 ТБ-н	29, 30 июля 1943 г.
с. Борилово	4 ТА 30 ТК 197 ТБр	30, 31 июля 1943 г.
с. Борилово	4 ТА 30 ТК 2 МСБ-н	31 июля 1943 г.
с. Борилово	4 ТА 30 ТК 2 ТБ-н	31 июля 1943 г.
с. Борилово	4 ТА 30 ТК 244 ТБр	31 июля; 8 августа 1943 г.
с. Борилово	4 ТА 30 ТК 30 МСБр	31 июля; 1-4 августа 1943 г.
с. Борилово	4 ТА 30 ТК 743 ОСапБн	30, 31 июля 1943 г.
с. Борилово	61 А 354 СД	30 июля 1943 г.
с. Борилово	61 А 356 СД 1181 СП	26-31 июля 1943 г.
с. Борилово	61 А 356 СД 1185 СП	1 августа 1943 г.
с. Борилово	61 А 356 СД 275 ОИПД	31 июля; 1 августа 1943 г.
с. Борилово	61 А 356 СД 417 ОРР	30 июля 1943 г.
с. Борилово	61 А 415 СД	31 июля 1943 г.
с. Борилово	61 А 77 ГСД 156 ГАП	4 августа 1943 г.
с. Борилово	61 А 77 ГСД 83 ОМСБр	5 августа 1943 г.
с. Боровое	4 ТА 49 МБр	26 июля 1943 г.
с. Боровое	4 ТА 6 ГМК 49 ТБр	26 июля 1943 г.
с. Боровое	61 А 6 ГМК 56 ТП	26 июля 1943 г.
д. Будолбина	11 ГА 83 ГСД ОУчР	21, 22 июля 1943 г.
д. Будолбина	11 ГА 83 ГСД 233 СП	17-26 июля 1943 г.
д. Будолбина	11 ГА 83 ГСД 68 ОРХЗ	15 июля 1943 г.
д. Булгакова	11 ГА 26 ГСД 79 ГСП	1 августа 1943 г.
д. Булгакова	4 ТА 175 ТБр	23, 25, 27, 28 июля 1943 г.
д. Булгакова	61 А 91 КД	26 января 1942 г.
д. Бушнева	11 ГА 83 ГСД 136 СП	21 июля 1943 г.
д. Бушнева	11 ГА 83 ГСД 233 СП	17-25 июля 1943 г.
д. Бушнева	11 ГА 83 ГСД 69 СП	18-25 июля 1943 г.
п. Бычковский Однолукский с/с	4 ТА 17 ГМБр	1 августа 1943 г.
п. Бычковский Однолукский с/с	61 А 76 ГСД 9 ГСК 61 А	22 июля 1943 г.
п. Бычковский Однолукский с/с	61 А 77 ГСД 156 ГАП	19 июля 1943 г.
п. Бычковский Однолукский с/с	61 А 77 ГСД 215 ГСП	18 июля 1943 г.

Населенный пункт	Воинская часть	Даты
с. Васильевка	11 ГА 108 СД 220 ОРР	16-23 июля 1943 г.
с. Васильевка	11 ГА 108 СД 407 СП	20-23 июля 1943 г.
с. Васильевка	11 ГА 108 СД 444 СП	16-20 июля 1943 г.
с. Васильевка	11 ГА 83 ГСД	19-27 июля 1943 г.
с. Васильевка	11 ГА 83 ГСД 187 ГАП	28 июля; 7 августа 1943 г.
с. Васильевка	11 ГА 83 ГСД 248 ГСП	30 июля 1943 г.
с. Васильевка	11 ГА 83 ГСД 250 ГСП	30 июля; 1 августа 1943 г.
с. Васильевка	11 ГА 83 ГСД 252 ГСП	27 июля; 3-9 августа 1943 г.
с. Васильевка	11 ГА 83 ГСД 94 ОСапБ	7, 18 августа 1943 г.
с. Васильевка	157 ТБр	10 июля 1942 г.
с. Васильевка	3 А 6 ГСД	24, 29 июля; 8, 27 авг. 1942 г.
с. Васильевка	61 А 387 СД 1273 СП	28, 29 января 1942 г.
с. Васильевка	61 А 387 СД 949 АртП	28 января 1942 г.
п. Васильевский Медведковский с/с	61 А 415 СД	31 июля 1943 г.
д. Васькова	61 А 415 СД	26-28 июля 1943 г.
п. Вендюки Медведковский с/с	4 ТА 49 МБр	3 августа 1943 г.
д. Верхняя Радомка	11 ГА 26 ГСД 25 ОГПтД-н	20 июля 1943 г.
д. Верхняя Радомка	11 ГА 26 ГСД 77 ГСП	17 августа 1943 г.
д. Верхняя Радомка	11 ГА 26 ГСД 79 ГСП	17, 18 июля 1943 г.
д. Верхняя Радомка	61 А 346 СД 1166 СП	7, 8, 10, 17-19 июля 1942 г.
д. Ветловка	4 ТА 30 ТК 243 ТБр	27 июля - 2 августа 1943 г.
д. Ветловка	4 ТА 30 ТК 299 МинП	27 июля; 2 августа 1943 г.
д. Ветловка	4 ТА 30 ТК 7 ОМцБ-н	2 августа 1943 г.
д. Ветловка	4 ТА 30 ТК 88 ОМцБ-н	2 августа 1943 г.
д. Ветрова	11 ГА 70 ТБр	28 июля 1943 г.
д. Ветрова	11 ГА 83 ГСД ОГУчСБ-н	16 июля 1943 г.
д. Ветрова	11 ГА 83 ГСД 187 ГАП	26 июля 1943 г.
д. Ветрова	11 ГА 83 ГСД 248 ГСП	28, 29 июля 1943 г.
д. Ветрова	11 ГА 83 ГСД 250 ГСП	27-29 июля 1943 г.
д. Ветрова	11 ГА 83 ГСД 252 ГСП	28 июля 1943 г.
д. Ветрова	11 ГА 83 ГСД 84 ОГСапР	27 июля 1943 г.
д. Ветрова	13 А 350 СД 1180 СП	26-30 января 1942 г.
д. Ветрова	29 ТК 24 ТБр	1, 4 августа 1943 г.
д. Ветрова	3 АД РГК 296 ГАП	18, 19 июля 1943 г.
д. Ветрова	3 ГТА 2 ТК	28 июля 1943 г.
д. Ветрова	4 ТА 299 МинП	27 июля 1943 г.
д. Ветрова	4 ТА 11 ТК 20 ТБр	26 июля 1943 г.
д. Ветрова	4 ТА 11 ТК 36 ТБр	26-29 июля 1943 г.
д. Ветрова	4 ТА 30 ТК 243 ТБр	27 июля 1943 г.
д. Ветрова	61 А 387 СД 1271 СП	29 января 1942 г.
д. Ветрова	61 А 415 СД	3-6 августа 1943 г.
д. Ветрова	61 А 6 ГМК 12 МСБр	26, 28 июля 1943 г.
п. Вишневский Злынский с/с	4 ТА 30 ТК	31 июля 1943 г.
п. Вознесенский	61 А 12 ГСД 37 ГСП	30, 31 июля 1943 г.
с. Вознесенское	61 А 356 СД 1183 СП	1 августа 1943 г.
с. Войново	11 ГА 108 СД 407 СП	1 августа 1943 г.
с. Войново	11 ГА 26 ГСД	29 июля, 1 августа 1943 г.
с. Войново	11 ГА 83 ГСД 248 ГСП	1 августа 1943 г.
с. Войново	15 АД	3 июня 1943 г.
с. Войново	4 ТА 17 ГМБр	26-29 июля 1943 г.
с. Войново	4 ТА 20 ТБр	26 июля 1943 г.
с. Войново	4 ТА 17 ГМБр	27, 28 июля 1943 г.
с. Войново	4 ТА 30 ТК 243 ТБр	27, 30 июля 1943 г.
с. Войново	61 А 387 СД 1271 СП	27 января 1942 г.
с. Войново	61 А 387 СД 949 АртП	27 января 1942 г.
с. Войново	61 А 415 СД	20 июля 1943 г.
д. Волосатово	4 ТА 30 ТК 556 САП	7 августа 1943 г.
д. Волосатово	4 ТА 62 ГТБр	7 августа 1943 г.
п. Воскресенский Злынский с/с	1 ГТК 17 ГТБр	19 февраля 1943 г.
п. Воскресенский Злынский с/с	4 ТА 299 МинП	29-31 июля 1943 г.
п. Воскресенский Злынский с/с	4 ТА 30 ТК Рота упр	1 августа 1943 г.
п. Воскресенский Злынский с/с	4 ТА 30 ТК 1 МСБ-н	29, 30 июля 1943 г.
п. Воскресенский Злынский с/с	4 ТА 30 ТК 2 МСБ-н	29, 30 июля 1943 г.
п. Воскресенский Злынский с/с	4 ТА 30 ТК 243 ТБр	29-31 июля 1943 г.

Населенный пункт	Воинская часть	Даты
п. Воскресенский Злынский с/с	4 ТА 30 ТК 299 МинП	31 июля 1943 г.
п. Воскресенский Злынский с/с	4 ТА 30 ТК 3 МСБ-н	30 июля 1943 г.
п. Воскресенский Злынский с/с	4 ТА 30 ТК 30 МСБр	29 июля - 3 августа 1943 г.
п. Воскресенский Злынский с/с	4 ТА 30 ТК 743 ОСапБн	31 июля 1943 г.
п. Воскресенский Злынский с/с	4 ТА 62 ГТБр	27-31 июля 1943 г.
п. Воскресенский Злынский с/с	61 А 12 ГСД 32 ГСП	31 июля 1943 г.
п. Воскресенский Злынский с/с	61 А 354 СД	2 августа 1943 г.
п. Воскресенский Злынский с/с	61 А 356 СД 1183 СП	2 августа 1943 г.
п. Выгоновский Герасимовский с/с	61 А 12 ГСД 29 ГСП	7, 12, 13 февраля 1943 г.
п. Выгоновский Герасимовский с/с	61 А 342 СД 340 ГСП	5 июля 1942 г.
п. Выгоновский Герасимовский с/с	61 А 356 СД 1183 СП	17 июля 1943 г.
Выс. 196, 1	61 А 77 ГСД 156 ГАП	13 июля 1943 г.
Выс. 196, 1	8 КК	19 февраля 1943 г.
Выс. 203, 5	3 А 60 СД 1283 СП	8-14 марта 1942 г.
Выс. 208, 5	11 ГА 83 ГСД 250 ГСП	28 июля 1943 г.
Выс. 216, 0 (Спиртзавод)	61 А 77 ГСД 215 ГСП	16 июля 1943 г.
Выс. 216, 0 (Спиртзавод)	61 А 77 ГСД 218 ГСП	16, 17, 25 июля 1943 г.
Выс. 220, 4	11 ГА 83 ГСД 250 ГСП	28 июля 1943 г.
Выс. 221, 0	11 ГА 83 ГСД 248 ГСП	26, 28 июля 1943 г.
Выс. 228, 5	61 А 12 ГСД 32 ГСП	16 июля 1943 г.
Выс. 229, 4	61 А 356 СД ОУчР	24, 25 февраля 1943 г.
Выс. 230, 1	61 А 354 СД	9, 10 июля 1942 г.
Выс. 233, 0	11 ГА 83 ГСД 248 ГСП	28 июля 1943 г.
Выс. 233, 0	11 ГА 83 ГСД 250 ГСП	27, 28 июля 1943 г.
Выс. 233, 0	11 ГА 83 ГСД 252 ГСП	28 июля 1943 г.
Выс. 233, 5	61 А 12 ГСД 32 ГСП	21 июля 1943 г.
Выс. 233, 6	11 ГА 83 ГСД 248 ГСП	27 июля 1943 г.
Выс. 249, 5	61 А 12 ГСД 29 ГСП	13 февраля 1943 г.
д. Вязоватое	3 А 6 ГСД 25 ГСП	25, 27 августа 1942 г.
д. Вязовая	11 ГА 83 ГСД 187 ГАП	17-19 июля 1943 г.
д. Вязовая	11 ГА 83 ГСД 248 ГСП	16-19 июля 1943 г.
д. Вязовая	11 ГА 83 ГСД 252 ГСП	16-20 июля; 5 августа 1943 г.
д. Вязовая	4 ТА 175 ТБр 2 МСБн	17 июля 1943 г.
д. Вязовая	4 ТА 44 МСБр	24 июля 1943 г.
д. Вязовая	4 ТА 6 ГМК 49 ТБр	1, 2 августа 1943 г.
д. Вязовая	61 А 387 СД 1271 СП	29 января 1942 г.
д. Вязовая	61 А 387 СД 1273 СП	29, 30 января; 3-5 февраля 1942 г.
д. Вязовая	61 А 387 СД 949 АртП	29 января 1942 г.
д. Вязовая	61 А 76 ГСД	16 июля 1943 г.
с. Гнездилово	61 А 46 СК 356 СД	19, 20 июля 1943 г.
с. Гнездилово	7 ГМСБр РСВГК	23 июля 1943 г.
п. Голубов Михневский с/с	13 А 143 СД	8 декабря 1941 г.
п. Голубов Михневский с/с	26 ТК 1 ГМСБр	1 июня 1943 г.
п. Голубов Михневский с/с	3 А 5 СД	20 июля 1943 г.
п. Голубов Михневский с/с	3 ГТА 113 ТБр	19, 23 июля 1943 г.
п. Голубов Михневский с/с	3 ГТА 17 ГТБр	17-20 июля 1943 г.
п. Голубов Михневский с/с	3 ГТА 52 МСБр	19 июля 1943 г.
п. Голубовский Герасимовский с/с	4 ТА 14 МБР	1 июня 1943 г.
п. Голубовский Михневский с/с	16 ПАД РГК	1 июня 1943 г.
п. Голубовский Михневский с/с	61 А 12 ГСД 29 ГСП	25 февраля 1943 г.
п. Голубовский Михневский с/с	61 А 26 ТК 1 ГМСБр	1 июня 1943 г.
д. Горки	11 ГА 26 ГСД 75 ГСП	29, 30 июля 1943 г.
д. Горки	11 ГА 26 ГСД 77 ГСП	28 июля 1943 г.
п. Горки Хуторской с/с	61 А 350 СД 1180 СП	21 января 1942 г.
с. Городище	13 А 148 СД	20-28 февраля 1943 г.
с. Городище	13 А 350 СД 1180 СП	29 декабря 1941 г.
с. Городище	3 А Заград.отр	24 февраля, 23 марта 1943 г.
с. Городище	3 А 283 СД	21-25 февраля 1943 г.
с. Городище	3 А 5 СД 190 СП	7, 23, 25 февраля 1943 г.
с. Городище	61 А 1284 АППВО	20-25 февраля 1943 г.
с. Городище	61 А 12 ГСД ОтдУчБат	6 марта 1943 г.
с. Городище	61 А 12 ГСД 10 ОРР	6 июля 1943 г.
с. Городище	61 А 12 ГСД 29 ГСП	24-27 февраля 1943 г.
с. Городище	61 А 12 ГСД 32 ГСП	23-28 февраля; 6 марта 1943 г.

Населенный пункт	Воинская часть	Даты
с. Городище	61 А 12 ГСД 37 ГСП	23-25 февраля 1943 г.
с. Городище	61 А 12 ГСД 8 ОГИПД	6 марта 1943 г.
с. Городище	61 А 12 ГСД 9 ОСапБат	6 марта 1943 г.
с. Городище	61 А 342 СД 1146, 1148,	21-24 февраля 1943 г.
с. Городище	61 А 387 СД	29 декабря 1941 г., 2 января 1942 г.
с. Городище	61 А 387 СД 1273 СП	2, 3 января 1942 г.
с. Городище	61 А 387 СД 868 СП	29 декабря 1941 г., 3 марта 1942 г.
с. Городище	61 А 51 ОЛыжБр	16, 21-25 февраля 1943 г.
с. Городище	61 А 51 ОЛАБр ОИТТД	24, 25 февраля 1943 г.
с. Городище	61 А 51 ОЛАБр ОМинБ-н	22, 23 февраля 1943 г.
с. Городище	61 А 77 ГСД	2 августа 1943 г.
с. Городище	61А 116 ОМорСБ	20 февраля 1943 г.
с. Городище	82 ГСД 16 ОСапБ-н	14-21 февраля 1943 г.
с. Городище	82 ГСД 4 ОСБ-н	26 февраля 1943 г.
с. Городище	86 ГСД 1289 СП	13-17 июля 1943 г.
с. Городище	86 ГСД 1291 СП	13-15, 24 июля 1943 г.
с. Городище	86 ГСД 463 ОСапБ	12 июля 1943 г.
с. Городище	86 ГСД 470 ОРР	14 июля 1943 г.
д. Городок	11 ГА 108 СД 539 СП	17-22 июля 1943 г.
д. Городок	11 ГА 26 ГСД 77 ГСП	16-19, 27 июля 1943 г.
с. Городок	11 ГА 43 ГТБр	17 июля 1943 г.
д. Городок	11 ГА 83 ГСД 250 ГСП	17 июля 1943 г.
д. Городок	11 ГА 83 ГСД 252 ГСП	16-18 июля 1943 г.
д. Городок	11 ГА 83 ГСД 94 ОСапБ	16 июля 1943 г.
д. Городок	4 ТА 175 ТБр	17, 18, 20 июля; 5 августа 1943 г.
д. Городок	61 А 387 СД 1273 СП	22, 23 января 1942 г.
д. Городок	61 А 415 СД	23 июля 1943 г.
д. Грядуновка	4 ТА 16 ГМБр	30 июля 1943 г.
д. Грядуновка	4 ТА 49 МБр АртДив-н	30 июля 1943 г.
п. Дальний Краснознаменский с/с	61 А 354 СД	19 июля 1943 г.
п. Дачный Багриновский с/с	218 ГЛАП ЦГВ	19 июля 1943 г.
п. Дачный Багриновский с/с	61 А 76 ГСД	17 июля 1943 г.
д. Дворики	11 ГА 108 СД 157 МСБ	17-23 июля 1943 г.
д. Дворики	11 ГА 108 СД 407 СП	21-26 июля 1943 г.
д. Дворики	11 ГА 108 СД 444 СП	17-26 июля 1943 г.
д. Дворики	11 ГА 108 СД 539 СП	17-25 июля 1943 г.
д. Дворики	11 ГА 83 ГСД 250 ГСП	16-18 июля 1943 г.
д. Дворики	4 ТА 41 ТБр	20 июля 1943 г.
д. Долбилова	11 ГА 108 СД 407 СП	19-21 июля 1943 г.
д. Долбилова	4 ТА 30 МСБр	2, 3 августа 1943 г.
д. Долбилова	4 ТА 30 ТК	1-3 августа 1943 г.
д. Долбилова	4 ТА 30 ТК 1 МСБ-н	3 августа 1943 г.
д. Долбилова	4 ТА 30 ТК 3 МСБ-н	2 августа 1943 г.
д. Долбилова	4 ТА 36 ТБр	26 июля 1943 г.
д. Долбилова	61 А 342 СД	28 июня 1942 г.
д. Долбилова	61 А 46 СК 356 СД	2, 3 августа 1943 г.
д. Долбилова	61 А 91 КД 251 КП	22, 23, 27 января, 1 февраля 1942 г.
д. Дубрава	4 ТА 16 ГМБр	7, 8 августа 1943 г.
п. Дубровский Багриновский с/с	1432 ЛАП ЦГВ	19, 27 июля 1943 г.
п. Дубровский Багриновский с/с	4 ТА 51 МотоП	1 августа 1943 г.
п. Дубровский Багриновский с/с	4 ТА 7 ОГМцП	1 августа 1943 г.
п. Дубровский Багриновский с/с	4 ТА 7 ГМСБр	16 июля 1943 г.
п. Дубровский Багриновский с/с	61 А 12 ГСД КавЭск	22 июля 1943 г.
п. Дубровский Багриновский с/с	61 А 12 ГСД ОПД	17 июля 1943 г.
п. Дубровский Багриновский с/с	61 А 12 ГСД 10 ОРР	17 июля 1943 г.
п. Дубровский Багриновский с/с	61 А 12 ГСД 31 ГАП	17 июля 1943 г.
п. Дубровский Багриновский с/с	61 А 12 ГСД 32 ГСП	16, 18 июля 1943 г.
п. Дубровский Багриновский с/с	61 А 12 ГСД 37 ГСП	17, 18 июля 1943 г.
п. Дубровский Багриновский с/с	61 А 12 ГСД 9 ОСапБат	18 июля 1943 г.
п. Дубровский Багриновский с/с	61 А 77 ГСД 218 ГСП	15 июля 1943 г.
п. Дубровский Багриновский с/с	61 А 77 ГСД 221 ГСП	12-19 июля 1943 г.
п. Дубровский Багриновский с/с	61 А 80 ТБр	15, 17, 28 июля 1943 г.
д. Дулебина	4 ТА 16 ГМБр 28 ТП	18-22, 28 июля 1943 г.
д. Дулебина	4 ТА 30 ТК 197 ТБр	28 июля 1943 г.

Населенный пункт	Воинская часть	Даты
д. Дулебина	4 ТА 49 МБр 3 МСБн	26, 27 июля 1943 г.
д. Дулебина	61 А 6 ГМК 49 МБр	27 июля 1943 г.
п. Дулебинский Струковский с/с	61 А 6 ГМК 16 ГТБр	27, 28 июля 1943 г.
п. Ерохин Деевский с/с	61 А 415 СД	20 июля 1943 г.
д. Есина	11 ГА 83 ГСД 136 СП	21-24 июля 1943 г.
д. Есина	11 ГА 83 ГСД 233 СП	25 июля 1943 г.
д. Есина	4 ТА 3 МСБр	2 августа 1943 г.
д. Жердева	11 ГА 84 ГСД	30 июля 1943 г.
д. Жидкова	61 А 354 СД 1183 СП	17-19 декабря 1941 г.
п. Житные Дворы Гнездиловский с/с	61 А 356 СД 1185 СП	23 июля 1943 г.
д. Жуевка	11 ГА 83 ГСД 187 ГАП	16 июля 1943 г.
д. Жуевка	11 ГА 83 ГСД 250 ГСП	28 июля 1943 г.
д. Жуевка	11 ГА 83 ГСД 252 ГСП	28 июля 1943 г.
д. Жуевка	61 А 350 СД	30 января, 28 февраля 1942 г.
д. Жуевка	61 А 387 СД	28 января 1942 г.
д. Зайцево	61 А 415 СД	6 августа 1943 г.
д. Зарецкая	61 А 68 ОТБр	22 июля 1943 г.
п. Зарецкий Пальчиковский с/с	61 А 9 СК 12 ГСД	12, 13 февраля 1943 г.
д. Зароща	3 А 240 СД	23, 27, 28 апреля 1942 г.
п. Зеленый Лужок Новосинецкий с/с	4 ТА 30 ТК 1513 ИПАП	27 июля 1943 г.
п. Зеленый Лужок Новосинецкий с/с	4 ТА 30 ТК 556 САП	27 июля 1943 г.
п. Зеленый Лужок Новосинецкий с/с	4 ТА 30 ТК 742 ОИТТД	28 июля 1943 г.
д. Злынь	1 ВА 233 ШАД	27 июля 1943 г.
с. Злынь	4 ТА 1621 САП	3 августа 1943 г.
с. Злынь	4 ТА 197 ТБр	3 августа 1943 г.
с. Злынь	4 ТА 299 МинП	31 июля 1943 г.
с. Злынь	4 ТА 17 ГМБр 56 ТП	31 июля 1943 г.
с. Злынь	4 ТА 2 МСБр	1, 2 августа 1943 г.
с. Злынь	4 ТА 30 ТК АртДив	1, 3 августа 1943 г.
с. Злынь	4 ТА 30 ТК ОР ПТР	8 августа 1943 г.
с. Злынь	4 ТА 30 ТК 1 МСБ-н	1-5 августа 1943 г.
с. Злынь	4 ТА 30 ТК 1 ТБ-н	2 августа 1943 г.
с. Злынь	4 ТА 30 ТК 1513 ИПАП	2 августа 1943 г.
с. Злынь	4 ТА 30 ТК 1621 САП	3, 8 августа 1943 г.
с. Злынь	4 ТА 30 ТК 2 МСБ-н	1-5 августа 1943 г.
с. Злынь	4 ТА 30 ТК 243 ТБр	1-3 августа 1943 г.
с. Злынь	4 ТА 30 ТК 244 ТБр	6, 7, 9 августа 1943 г.
с. Злынь	4 ТА 30 ТК 299 МинП	1, 3, 4 августа 1943 г.
с. Злынь	4 ТА 30 ТК 3 МСБ-н	31 июля; 1-3 августа 1943 г.
с. Злынь	4 ТА 30 ТК 30 МСБр	31 июля 1943 г.
с. Злынь	4 ТА 30 ТК 556 САП	3 августа 1943 г.
с. Злынь	4 ТА 30 ТК 742 ОИТТД	3 августа 1943 г.
с. Злынь	4 ТА 49 МБр 2 МСБн	2, 7 августа 1943 г.
с. Злынь	4 ТА 6 ГМК 49 ТБр	31 июля; 1-4, 7 августа 1943 г.
с. Злынь	61 А 12 ГСД 31 ГАП	1, 3 августа 1943 г.
с. Злынь	61 А 356 СД 1181 СП	4-6 августа 1943 г.
с. Злынь	61 А 356 СД 1183 СП	2, 3 августа 1943 г.
с. Злынь	61 А 356 СД 1185 СП	3 августа 1943 г.
с. Злынь	61 А 356 СД 275 ОИПД	3 августа 1943 г.
с. Злынь	61 А 356 СД 440 ОМСБ	3 августа 1943 г.
с. Злынь	61 А 356 СД 483 ОСапБ	3 августа 1943 г.
с. Злынь	61 А 415 СД 486 СП	3-5 августа 1943 г.
с. Злынь	61 А 46 СК 415 СД	1 августа 1943 г.
п. Знаменский Кутемский с/с	6 АДП РГК 21 ЛАБр	23 июля 1943 г.
д. Зубари	61 А 356 СД 1181 СП	18-24 июля 1943 г.
д. Зубари	61 А 356 СД 483 ОСапБ	22 июля 1943 г.
д. Зубари	61 А 356 СД 918 АртП	24 июля 1943 г.
п. Ивановский Боровский с/с	11 ГА 83 ГСД 250 ГСП	8, 9 августа 1943 г.
п. Ивановский Боровский с/с	4 ТА 17 ГМБр	5 августа 1943 г.
п. Ивановский Боровский с/с	4 ТА 62 ГТБр	7 августа 1943 г.
п. Ивановский Боровский с/с	61 А 387 СД	23 января 1942 г.
п. Ивановский Боровской с/с	11 ГА 5 ГСД	27 июля 1943 г.
п. Ивановский Боровской с/с	4 ТА 243 ТБр	7 августа 1943 г.
п. Ивановский Боровской с/с	7 ТК 62 ТБр	7 августа 1943 г.

Населенный пункт	Воинская часть	Даты
д. Илларионовка	13 А 307 СД	29 октября 1941 г.
д. Каверзнева	11 ГА 43 ГСД	21 июля 1943 г.
п. Казанский Боровский с/с	4 ТА 16 ГМБр	27, 28 июля 1943 г.
п. Калининские Дворы Сурьянинский сс	4 ТА 6 ГМК 49 ТБр	1, 2 августа 1943 г.
д. Калиновка	13 А 74 СД 6 АртП	31 июля 1943 г.
д. Калиновка	4 ТА 16 ГМБр 16 ГМБ-н	29, 30 июля 1943 г.
д. Калиновка	4 ТА 49 МБр	1 августа 1943 г.
д. Калиновка	61 А 415 СД	31 июля 1943 г.
п. Каменка Новосинецкий с/с	11 ГА 217 СД	22 июля 1943 г.
п. Каменка Новосинецкий с/с	11 ГА 83 ГСД 89 ОИПТД	15 июля 1943 г.
п. Каменка Новосинецкий с/с	3 А 283 СД	31 июля 1943 г.
д. Карагашинка	11 ГА 83 ГСД 136 СП	14-16 июля 1943 г.
д. Карагашинка	11 ГА 83 ГСД 233 СП	13-18 июля 1943 г.
д. Карагашинка	11 ГА 83 ГСД 41 АртП	12 июля 1943 г.
д. Карагашинка	11 ГА 83 ГСД 69 СП	12-14 июля 1943 г.
д. Карагашинка	239 МП ЦГВ	13, 15 июля 1943 г.
д. Карагашинка	61 А 12 ГСД ОПД	12 июля 1943 г.
д. Карагашинка	61 А 12 ГСД 29 ГСП	10-14, 26 июля 1943 г.
д. Карагашинка	61 А 12 ГСД 31 ГАП	12, 14 июля 1943 г.
д. Карагашинка	61 А 12 ГСД 32 ГСП	12, 14 июля 1943 г.
д. Карагашинка	61 А 12 ГСД 37 ГСП	12 июля 1943 г.
д. Карагашинка	61 А 12 ГСД 9 ОСапБат	10-13 июля 1943 г.
д. Карагашинка	61 А 155 ТБр	13, 27, 28 июля 1943 г.
д. Карагашинка	61 А 2 ШИСапБр	12 июля 1943 г.
д. Карагашинка	61 А 20 ТК 80 ТБр	12, 13, 28 июля 1943 г.
д. Карагашинка	61 А 336 СД 1132 СП	12-18 июня; 6, 8, 18 июля 1943 г.
д. Карагашинка	61 А 336 СД 472 ОСапБн	15 июня 1943 г.
д. Карагашинка	61 А 336 СД 909 АП	13-16 июня 1943 г.
д. Карагашинка	61 А 346 СД	30 декабря 1941 г.
д. Карагашинка	61 А 354 СД	12 июля 1943 г.
д. Карагашинка	61 А 356 СД 1181 СП	26 июля 1943 г.
д. Карагашинка	61 А 356 СД 483 ОСапБ	11, 12 июля 1943 г.
д. Карагашинка	61 А 387 СД 949 АртП	4-7 января 1942 г.
д. Карагашинка	61 А 68 ОТБр	12 июля 1943 г.
д. Карагашинка	63 А 348 СД	1 июля 1943 г.
д. Китаева	11 ГА 26 ГСД 77 ГСП	7, 8 августа 1943 г.
д. Китаева	11 ГА 83 ГСД 136 СП	17-22 июля 1943 г.
д. Китаева	11 ГА 83 ГСД 233 СП	18 июля 1943 г.
д. Китаева	30 ТК 244 ТБр	8 августа 1943 г.
д. Кишкино	2 ТА 109 ТБр	1 марта 1943 г.
д. Кишкино	61 А 350 СД	29 декабря 1941 г.
д. Кишкино	61 А 415 СД	23 июля 1943 г.
д. Кишкино	61 А 68 ОТБр	12, 17 июля 1943 г.
д. Кишкино	61 А 76 ГСД	17, 18 июля 1943 г.
д. Клейменова	61 А 12 ГСД 37 ГСП	30 июля 1943 г.
д. Клейменова	61 А 77 ГСД 218 ГСП	31 июля 1943 г.
с. Кобылино	1 ТК 44 МСБр	23 июля 1943 г.
с. Кобылино	11 ГА 26 ГСД 77 ГСП	7 августа 1943 г.
с. Кобылино	11 САД 24 БАП	8 октября, 14 ноября 1941 г.
с. Кобылино	61 А 12 ГСД 37 ГСП	28 июля 1943 г.
с. Кобылино	61 А 415 СД	1-4 августа 1943 г.
д. Козени	61 А 9 СК 77 ГСД	15 июля 1943 г.
д. Козюлькина	11 ГА 8 ГСК 5 ГСД	24 января 1943 г.
д. Козюлькина	61 А 387 СД 1273 СП	24, 25 января 1942 г.
д. Козюлькина	61 А 46 СК 356 СД	30 декабря 1943 г.
д. Колодизи	61 А 336 СД	26 июля 1943 г.
д. Колодизи	61 А 356 СД	15 января 1943 г.
д. Колонтаева	3 АД РГК 510 ГАП	31 июля 1943 г.
д. Колонтаева	4 ТА 30 МСБр	29 июля 1943 г.
д. Колонтаева	4 ТА 30 ТК 1621 САП	30, 31 июля 1943 г.
д. Колонтаева	4 ТА 30 ТК 219 ЗАП	31 июля 1943 г.
д. Колонтаева	4 ТА 30 ТК 243 ТБр	29-31 июля 1943 г.
д. Колонтаева	4 ТА 30 ТК 299 МинП	29-31 июля 1943 г.
д. Колонтаева	4 ТА 30 ТК 556 САП	30, 31 июля 1943 г.

Населенный пункт	*Воинская часть*	Даты
д. Колонтаева	4 ТА 30 ТК 743 ОСапБн	31 июля 1943 г.
д. Колонтаева	4 ТА 62 ГТБр	27 июля 1943 г.
п. Комары Новосинецкий с/с	11 ГА 84 ГСД 200 ОМИПТ	2 августа 1943 г.
д. Коноплянка	11 ГА 83 ГСД ОГУчСБ-н	22, 27 июля 1943 г.
д. Коноплянка	11 ГА 83 ГСД 187 ГАП	18-23 июля 1943 г.
д. Коноплянка	11 ГА 83 ГСД 248 ГСП	18, 22, 23 июля 1943 г.
д. Коноплянка	11 ГА 83 ГСД 250 ГСП	22 июля 1943 г.
д. Коноплянка	4 ТА 30 ТК 243 ТБр	27-29 июля 1943 г.
д. Корентяевка	4 ТА 30 ТК	23 сентября 1943 г.
д. Корнилово	11 ГА 84 ГСД	19 июля 1943 г.
д. Королевка	61 А 77 ГСД 215 ГСП	27, 28 июля 1943 г.
д. Косьяновка	61 А 336 СД 1138 СП	16, 17 июля 1943 г.
п. Красин Пальчиковский с/с	11 ГА 26 ГСД	25, 26 июля 1943 г.
д. Красная Лохань	11 ГА 83 ГСД 66 ОРР	17 июля 1943 г.
д. Красная Новь	4 ТА 1 ГСамАП	8 сентября 1943 г.
д. Красный Садок	4 ТА 16 ГТБр	1 августа 1943 г.
п. Крещенский Новосинецкий с/с	11 ГА 83 ГСД 87 ОИПТАД	25, 26 июля 1943 г.
п. Крещенский Новосинецкий с/с	61 А 12 ГСД 37 ГСП	30 июля 1943 г.
с. Кривцово	11 ГА 84 ГСД 1287 СП	12-20 июля 1943 г.
с. Кривцово	11 ГА 84 ГСД 86 ОГСапБ	12, 13, 20 июля 1943 г.
с. Кривцово	3 А 137 СД 409 СП	20-29 февраля; 3-16 марта 1942 г.
с. Кривцово	3 А 137 СД 624 СП	10, 11 марта 1942 г.
с. Кривцово	3 А 137 СД 771 СП	14 марта 1942 г.
с. Кривцово	3 А 283 СД 860 СП	17-20 марта 1942 г.
с. Кривцово	3 А 5 СД 336 СП	23 июля 1943 г.
с. Кривцово	3 А 6 ГСД 4 ГСП	21 февраля; 15-18 марта 1942 г.
с. Кривцово	3 А 60 СД 1281 СП	16-23 февраля; 12, 13 марта 1942 г.
с. Кривцово	3 А 60 СД 1283 СП	15-26 февраля; 2-17 марта 1942 г.
с. Кривцово	3 А 60 СД 1285 СП	18-27 февраля; 14 марта 1942 г.
с. Кривцово	49 ЛАБр РГК	15 августа 1943 г.
с. Кривцово	61 А 12 ГСД 31 ГАП	12 июля 1943 г.
с. Кривцово	61 А 14 МБр 18 АККД	1 июня 1943 г.
с. Кривцово	61 А 155 ТБр	13, 17, 28 июля 1943 г.
с. Кривцово	61 А 20 ТК 80 ТБр	13, 15, 28 июля 1943 г.
с. Кривцово	61 А 336 СД 909 АП	2 апреля 1942 г.
с. Кривцово	61 А 350 СД	30 декабря 1941 г.
с. Кривцово	61 А 354 СД 1181 СП	21-24 февраля; 30 января 1942 г.
с. Кривцово	61 А 354 СД 1183 СП	7-27 февраля 1942 г.
с. Кривцово	61 А 354 СД 1183 СП	19 декабря 1941 г.
с. Кривцово	61 А 387 СД МСРР	31 декабря 1941 г.
с. Кривцово	61 А 387 СД 1271 СП	28, 30, 31 декабря 1941 г.
с. Кривцово	61 А 387 СД 1273 СП	30, 31 декабря 1941 г.
с. Кривцово	61 А 387 СД 949 АртП	28, 31 декабря 1941 г.
с. Кривцово	61 А 46 СК 356 СД	7, 21, 27 февраля 1942 г.
с. Кривцово	61 А 68 ОТБр	13 июля 1943 г.
с. Кривцово	61 А 76 ГСД	12, 13 июля 1943 г.
с. Кривцово	61 А 77 ГСД 108 ОГРСв	13-15 июля 1943 г.
с. Кривцово	61 А 77 ГСД 218 ГСП	11-13 июля 1943 г.
с. Кривцово	61 А 77 ГСД 221 ГСП	12-18 июля 1943 г.
с. Кривцово	61 А 77 ГСД 79 ОГИПТД	12, 15 июля 1943 г.
с. Кривцово	63 А 235 СД 11 АртП	4 августа 1943 г.
д. Кривцовские Выселки	3 А 137 СД 624 СП	21 февраля; 11 марта 1942 г.
д. Кривцовские Выселки	3 А 137 СД 771 СП	11-15 марта 1942 г.
п. Кривцовский Кривцовский с/с	3 А 137 СД 624 СП	14 марта 1942 г.
д. Кривчее	4 ТА 30 ТК	18 июля, 1 августа 1943 г.
д. Кривчее	61 А 356 СД 1185 СП	22 июля, 1 августа 1943 г.
д. Криуша	11 ГА 26 ГСД	29 июля 1943 г.
д. Криуша	4 ТА 6 ГМК 1 ГСамАП	31 июля 1943 г.
д. Крутогорье	11 ГА 83 ГСД 233 СП	16, 17 июля 1943 г.
д. Крутогорье	61 А 245 АШР	11 июня 1943 г.
д. Крутогорье	61 А 354 СД	12 июня 1943 г.
д. Крутогорье	61 А 356 СД 1181 СП	12 июня; 12 июля 1943 г.
д. Крутогорье	61 А 356 СД 1185 СП	11, 12 июня; 12 июля 1943 г.
д. Крутогорье	61 А 356 СД 275 ОИПД	11 июня 1943 г.

Населенный пункт	Воинская часть	Даты
д. Крутогорье	61 А 356 СД 440 ОМСБ	12 июня 1943 г.
д. Крутогорье	61 А 356 СД 483 ОСапБ	11-13 июня 1943 г.
п. Крыловский Ямской с/с	61 А 356 СД 1183 СП	23 июля 1943 г.
п. Крыловский Ямской с/с	61 А 356 СД 417 ОРР	24 июля 1943 г.
д. Кудинова	4 ТА 30 ТК 219 ЗАП	31 июля 1943 г.
х. Кузнецова Струковский с/с	61 А 76 ГСД	12 июля 1943 г.
п. Кузнецовский Однолукский с/с	61 А 77 ГСД 218 ГСП	27, 28 июля 1943 г.
п. Кузьминский Гнездиловский с/с	4 ТА 11 ТК 36 ТБр	30 июля 1943 г.
п. Кузьминский Гнездиловский с/с	61 А 356 СД 1185 СП	21 июля 1943 г.
п. Кузьминский Гнездиловский с/с	61 А 77 ГСД 215 СП	12 июля 1943 г.
д. Кукуевка	3 А 287 СД	17 февраля 1943 г.
д. Кукуевка	3 А 60 СД 1283 СП	16 февраля 1942 г.
д. Кукуевка	6 ИСБр РГК	25 июля 1943 г.
д. Кукуевка	61 А 12 ГСД 32 ГСП	25 февраля, 6 марта 1943 г.
д. Кукуевка	61 А 342 СД 342 СП	21-25 апреля 1943 г.
д. Кукуевка	61 А 356 СД ОЗагБ-н	22 февраля 1943 г.
д. Кукуевка	61 А 356 СД ОИПТД	22-24 февраля 1943 г.
д. Кукуевка	61 А 356 СД ОУчР	21-24 февраля 1943 г.
д. Кукуевка	61 А 356 СД 1181 СП	20-24 февраля 1942 г.
д. Кукуевка	61 А 356 СД 1183 СП	20, 21 февраля 1943 г.
д. Кукуевка	61 А 356 СД 275 ОИПД	224 февраля 1943 г.
д. Кукуевка	61 А 356 СД 417 ОРР	22, 24 февраля 1943 г.
д. Кукуевка	61 А 356 СД 918 АртП	23 февраля 1943 г.
д. Кукуевка	61 А 51 ОЛАБр	22-25 февраля 1943 г.
д. Кукуевка	61 А 68 ОТБр	22, 23 февраля 1943 г.
д. Кукуевка	61 А 77 ГСД	26 июля 1943 г.
д. Кукуевка	86 ГСД 1289 СП	12-14 июля 1943 г.
п. Культколония Струковский с/с	61 А 12 ГСД	12, 13 февраля 1943 г.
п. Кутемский Злынский с/с	4 ТА 1 ГСамАП	31 июля 1943 г.
п. Кутемский Злынский с/с	4 ТА 30 ТК 29 ТП	31 июля 1943 г.
п. Кутемский Злынский с/с	61 А 46 СК 415 СД	1 августа 1943 г.
д. Кутьма	61 А 46 СК 336 СД	1 августа 1943 г.
д. Кутьма	61 А 76 ГСД 237 ГСП	7 августа 1943 г.
п. Ливадия Хуторской с/с	5 АДРГК 9 ГАБр 876 ГАП	16 апреля 1943 г.
д. Липовка	61 А 336 СД	31 июля 1943 г.
п. Лозный Багриновский с/с	4 ТА 25 ТК 175 ТБр	21, 28 июля 1943 г.
п. Лозный Багриновский с/с	61 А 20 ТК 80 ТБр	23 июля 1943 г.
п. Лозный Багриновский с/с	61 А 9 ГСК 50 ГОБнСв	23 июля 1943
д. Лохань	61 А 354 СД	20 июля 1943 г.
д. Лохань	61 А 356 СД 1183 СП	19, 20 июля 1943 г.
с. Лунево	11 ГА 43 ГТБр	21 июля 1943 г.
с. Лунево	4 ТА 127 ТП	26, 27 июля 1943 г.
с. Лунево	4 ТА 49 ТБр	26 июля 1943 г.
с. Лунево	4 ТА 49 МБр ОРПТР	26 июля 1943 г.
с. Лунево	4 ТА 49 МБр 1 МСБ-н	26 июля 1943 г.
с. Лунево	4 ТА 6 ГМК 30 МСБр	26-28 июля 1943 г.
с. Лунево	4 ТА 6 ГМК 49 МБр	26, 27 июля 1943 г.
с. Лунево	4 ТА 6 ГМК 56 ТП	26, 27 июля 1943 г.
с. Лунево	61 А 336 СД РотаАвтом	28 июля 1943 г.
с. Лунево	61 А 336 СД 1130 СП	30 июля 1943 г.
с. Лунево	61 А 336 СД 2 МСБн	26 июля 1943 г.
с. Лунево	61 А 356 СД	26 декабря 1941 г.
д. Лучки	4 ТА 30 ТК АртДив	28 июля 1943 г.
д. Лучки	4 ТА 30 ТК ОР ПТР	28 июля 1943 г.
д. Лучки	4 ТА 30 ТК Рота упр	28 июля 1943 г.
д. Лучки	4 ТА 30 ТК 1513 ИПАП	28 июля 1943 г.
д. Лучки	4 ТА 30 ТК 299 МинП	28 июля; 3 авг. 1943 г.
д. Лучки	4 ТА 30 ТК 30 МСБр	27-29 июля; 2, 3 августа 1943 г.
д. Лучки	61 А 415 СД МинБ-н	27 июля 1943 г.
д. М. Кривцово	61 А 354 СД 1181 СП	19, 27 февраля 1942 г.
д. Макеева	13 А 143 СД 133 ТБр	24 октября 1941 г.
д. Макеева	4 ТА 17 ГМБр	28, 29 июля 1943 г.
д. Макеева	61 А 12 ГСД	2, 4 августа 1943 г.
д. Макеева	61 А 12 ГСД 32 ГСП	22, 27 июля 1943 г.

Населенный пункт	Воинская часть	Даты
д. Макеева	61 А 12 ГСД 37 ГСП	26-28 июля 1943 г.
д. Малая Вязовая	3 А 41 СК 235 СД	27 июля 1943 г.
д. Малая Карагашинка	2 ГМинД РГК	25 июля 1943 г.
д. Малая Карагашинка	61 А 244 ОШР	15 июня 1943 г.
д. Малая Карагашинка	61 А 336 СД ОУчРота	11, 29 июня 1943 г.
д. Малая Карагашинка	61 А 336 СД 1130 СП	18, 19 июля 1943 г.
д. Малая Карагашинка	61 А 354 СД 1181 СП	3 марта 1942 г.
д. Малая Карагашинка	61 А 387 СД	30 декабря 1941 г.; 7, 8 января 1942 г.
д. Малая Кутьма	61 А 415 СД	30, 31 июля 1943 г.
д. Малая Кутьма	61 А 415 СД	20-31 июля 1943 г.
д. Малая Чернь	4 ТА 299 МинП	29 июля 1943 г.
д. Малая Чернь	4 ТА 16 ГМБр	27, 28 июля 1943 г.
д. Малая Чернь	4 ТА 30 ТК 243 ТБр	27 июля 1943 г.
д. Малая Чернь	4 ТА 30 ТК 243 ТБр	27 июля 1943 г.
д. Малая Чернь	4 ТА 62 ГТБр	27 июля 1942 г.
д. Малое Пальчиково	11 ГА 8 ГСК 83 ГСД	11-16 июля 1943 г.
д. Малые Голубочки	11 ГА 84 ГСД 1289 СП	31 июля, 1 августа 1943 г.
д. Мартемьянова	61 А 77 ГСД 215 ГСП	19 июля 1943 г.
д. Мартемьянова	61 А 77 ГСД 86 ОГСапБ	17-19 июля 1943 г.
п. Мартемьянова Багриновский с/с	209 ИАД 12 ИАП	16 января 1943 г.
п. Мартемьянова Багриновский с/с	61 А 9 СК 76 ГСД	22 июля 1943 г.
д. Мартыновка	61 А 9 ГСК 50 ГОБнСв	16, 19, 27 июля 1943 г.
д. Медведки	11 ГА 26 ГСД 21 МСБ	27-30 июля; 1 авг. 1943 г.
д. Медведки	11 ГА 26 ГСД 75 ГСП	31 июля 1943 г.
д. Медведки	11 ГА 26 ГСД 77 ГСП	31 июля 1943 г.
д. Медведки	11 ГА 83 ГСД 248 ГСП	27 июля 1943 г.
д. Медведки	11 ГА 83 ГСД 250 ГСП	15 июля 1943 г.
д. Медведки	11 ГА 83 ГСД 252 ГСП	17, 18 июля 1943 г.
д. Медведки	11 ГА 83 ГСД 94 ОСапБ	17 июля 1943 г.
д. Медведки	3 А 137 СД 624 СП	15 декабря 1941 г.; 24 июля 1943 г.
д. Медведки	61 А 354 СД 1181 СП	1-3 января 1942 г.
д. Медведки	61 А 354 СД 918 АртП	20 декабря 1941 г.
д. Медведки	61 А 356 СД	30 декабря 1941 г.; 1 января 1942 г.
д. Медведки	61 А 387 СД	21, 28, 29 января 1942 г.
д. Медведки	61 А 387 СД	29 января 1942 г.
д. Медведки	61 А 387 СД 1273 СП	3-10 февраля 1942 г.
д. Медведки	61 А 387 СД 949 АртП	2 февраля 1942 г.
д. Мельница	11 ГА 83 ГСД 136 СП	17, 18 июля 1943 г.
д. Мельница	11 ГА 83 ГСД 233 СП	16-19 июля 1943 г.
д. Мельница	11 ГА 83 ГСД 66 ОРР	17 июля 1943 г.
д. Мельница	11 ГА 83 ГСД 69 СП	24 июля 1943 г.
д. Меркулова	2 ТА 53 ТБр	1 марта 1943 г.
д. Меркулова	2 ТА 60 СД	1 марта 1943 г.
д. Меркулова	4 ТА 4 ТК 51 ТБр	4 июля 1942 г.
д. Меркулова	61 А 12 ГСД 29 ГСП	7 июля 1942 г.
д. Меркулова	61 А 356 СД 1183 СП	17 июля 1943 г.
д. Милятина	1 ВА 303 АД 1 ИАЭ Норм	13 апреля 1943 г.
д. Милятина	11 А 273 СД 969 СП	2 августа 1943 г.
д. Милятина	11 ГА 26 ГСД	17 июля 1942 г.
д. Милятина	3 А 60 СД	2 апреля 1943 г.
д. Милятина	61 А 155 ТБр	17, 26 июля 1943 г.
д. Милятина	61 А 20 ТК 80 ТБр	13, 18, 28 июля 1943 г.
д. Милятина	61 А 77 ГСД 156 ГАП	17-19 июля 1943 г.
д. Милятина	61 А 77 ГСД 221 ГСП	17, 18 июля 1943 г.
д. Миново	3 А 60 СД 1285 СП	11 февраля 1942 г.
д. Михнева	21 ЛАБр 1314 ЛАП	13, 15, 18, 24 июля 1943 г.
д. Михнева	50 А 154 СД 43 СП	25 октября 1941 г.
д. Михнева	61 А 12 ГСД 10 ОРР	27 июля 1943 г.
д. Михнева	61 А 346 СД	30 декабря 1941 г.
п. Можок Гнездиловский с/с	11 ГА 26 ГСД 79 ГСП	17 июля 1943 г.
п. Моисеевка Сурьянинский с/с	4 ТА 6 ГМК 17 ГМБр	27-29 декабря 1941 г.
с. Морозово	11 ГА 83 ГСД 136 СП	19-21 июля 1943 г.
с. Морозово	11 ГА 83 ГСД 233 СП	22 июля 1943 г.
с. Морозово	11 ГА 83 ГСД 69 СП	19-21 июля 1943 г.

Населенный пункт	Воинская часть	Даты
с. Морозово	11 ГА 83 ГСД 87 ОИПТАД	20 июля 1943 г.
с. Морозово	61 А 12 ГСД 32 ГСП	17, 18, 20 июля 1943 г.
п. Морозовские Выселки	61 А 356 СД 1181 СП	17-20 июля 1943 г.
д. Мощеное	4 ТА 16 ГМБр	8 августа 1943 г.
д. Н. Вязовая	3 А 235 СД 682 АП	26, 27 июля 1943 г.
п. Н. Монастырка	11 ГА 83 ГСД 69 СП	23 июля 1943 г.
д. Нагая	11 ГА 26 ГСД 21 МСБ	17, 18 июля 1943 г.
д. Нагая	11 ГА 26 ГСД 75 ГСП	21 июля 1943 г.
д. Нагая	11 ГА 26 ГСД 77 ГСП	20 июля 1943 г.
д. Нижнее Ущерево	11 ГА 84 ГСД	15 июля 1941 г.
д. Николаевка	61 А 356 СД 1181 СП	7, 11, 12 июля 1943 г.
п. Никольский Новосинецкий с/с	61 А 415 СД	31 июля 1943 г.
п. Никольский Однолуцкий с/с	61 А 387 СД	29 декабря 1941 г.
п. Новая Деревня Багриновский с/с	61 А 12 ГСД 37 ГСП	28 июля 1943 г.
д. Новая Деревня Багриновский с/с	61 А 68 ОТБр	18, 19, 21 июля 1943 г.
д. Новая Жизнь	13 А 132 СД 498 СП	11-16 октября 1942 г.
д. Новая Жизнь	13 А 143 СД 487 СП	2 июля 1942 г.
д. Новая Жизнь	13 А 74 СД 6 АртП	26 января 1943 г.
д. Новая Жизнь	48 А 41 СД	14 января 1943 г.
п. Новая Жизнь Вязовский с/с	11 ГА 26 ГСД 57 ГАртП	16-18 июля 1943 г.
п. Новая Жизнь Вязовский с/с	61 А 415 СД	2 августа 1943 г.
п. Новая Жизнь Новосинецкий с/с	2 ТА 7 ГТК 23 ГМСБр	17 июля 1943 г.
п. Новая Жизнь Новосинецкий с/с	48 А 84 СД	14 июня 1943 г.
п. Ново-Игинский Городковский с/с	4 ТА 49 МБр	28 июля 1943 г.
п. Новогеоргиевский Михневский с/с	61 А 12 ГСД 32 ГСП	16, 17, 20 июля 1943 г.
п. Новогеоргиевский Михневский с/с	61 А 415 СД	22 июля 1943 г.
п. Новоникольский Однолуцкий с/с	11 ГА 83 ГСД 233 СП	17-19 июля 1943 г.
п. Новоникольский Однолуцкий с/с	11 ГА 83 ГСД 32 ОСапБ-н	17 июля 1943 г.
п. Новоникольский Однолуцкий с/с	11 ГА 83 ГСД 41 АртП	17 июля 1943 г.
п. Новоникольский Однолуцкий с/с	11 ГА 83 ГСД 69 СП	16, 17 июля 1943 г.
п. Новоникольский Однолуцкий с/с	11 ГА 83 ГСД 758 ОРСв	17 июля 1943 г.
п. Новоникольский Однолуцкий с/с	125 ГСД 3 ВДГСП	18 июля 1943 г.
п. Новоникольский Однолуцкий с/с	61 А 387 СД 1273 СП	30 декабря 1941 г.
д. Новоселки	11 ГА 26 ГСД 75 ГСП	17 июля 1943 г.
д. Новоселки	11 ГА 83 ГСД 252 ГСП	22 июля 1943 г.
д. Новоселки	4 ТА 240 ТП	5 июля 1943 г.
д. Новоселки	4 ТА 175 ТБр	5 августа 1943 г.
д. Новоселки	48 А 399 СД 1343 СП	11 февраля 1943 г.
д. Новоселки	61 А 387 СД 1273 СП	23, 24 января 1942 г.
д. Новоселки	63 А 41 СД	19 ноября 1942 г.
п. Новосинецкий Новосинецкий с/с	11 ГА 8 ГСК 26 ГСД	16, 18 июля 1943 г.
п. Новосинецкий Новосинецкий с/с	99 ГОАП	17 июля 1943 г.
п. Новый Путь Боровский с/с	6 ГМК 3 МСБр	26, 27 июля 1943 г.
п. Новый Свет Боровский с/с	6 ГМК 3 МСБр	26, 27 июля 1943 г.
п. Новый Свет Боровский с/с	61 А 12 ГСД 32 ГСП	12 февраля 1943 г.
с. Однолуки	61 А 12 ГСД 29 ГСП	21, 23, 26, 28 июля 1943 г.
с. Однолуки	61 А 12 ГСД 37 ГСП	21-25 июля 1943 г.
п. Однониток Багриновский с/с	4 ТА 219 ЗАП	31 июля 1943 г.
п. Однониток Багриновский с/с	61 А 20 ТК 80 ТБр	20 июля 1943 г.
п. Однониток Багриновский с/с	61 А 76 ГСД 239 СП	19 июля 1943 г.
п. Однониток Багриновский с/с	61 А 77 ГСД 221 ГСП	17, 29, 30 июля 1943 г.
п. Однониток Багриновский с/с	61 А 77 ГСД 81 ОГРР	18 июля 1943 г.
д. Онсина	61 А 77 ГСД 215 ГСП	28 июля, 1 августа 1943 г.
д. Орс	4 ТА 30 ТК 299 МинП	28 июля 1943 г.
д. Орс	4 ТА 30 ТК 30 МСБр	28, 29 июля 1943 г.
д. Павлова	11 ГА 135 СД 497 СП	24 июля 1943 г.
д. Павлова	61 А 336 СД	30 июля 1943 г.
д. Павлова	61 А 356 СД 918 АртП	22 июля 1943 г.
с. Пально	108 ОСБр	26 марта 1943 г.
с. Пально	61 А 3 МехБр 453 МСБ-н	9-12 июля 1942 г.
с. Пально	61 А 342 СД	18 июля 1943 г.
с. Пально	61 А 356 СД 1183 СП	17-19 июля 1943 г.
д. Пальчикова	11 ГА 8 ГСК 83 ГСД	12, 15 июля 1943 г.
д. Пальчикова	11 ГА 83 ГСД 233 СП	12 июля 1943 г.

Населенный пункт	Воинская часть	Даты
д. Пальчикова	61 А 12 ГСД 29 ГСП	12 июля 1943 г.
д. Пальчикова	61 А 12 ГСД 32 ГСП	13 июля 1943 г.
д. Пальчикова	61 А 155 ТБр	13, 21 июля 1943 г.
д. Пальчикова	61 А 387 СД 1271 СП	30, 31 декабря 1941 г.; 10 января 1942 г.
д. Пальчикова	61 А 68 ОТБр	12 июля 1943 г.
д. Папелевка	61 А 12 ГСД 29 ГСП	18 июля 1943 г.
д. Папелевка	61 А 415 СД	22 июля 1943 г.
п. Перцевский Багриновский с/с	61 А 350 СД	29 декабря 1941 г.
д. Петрищева	61 А 68 ОТБр	30 июля 1943 г.
п. Петровский Репнинский с/с	11 ГА 83 ГСД	27 июля 1943 г.
п. Петровский Репнинский с/с	61 А 350 СД	27 января 1942 г.
д. Подлесная Слобода	11 ГА 83 ГСД 187 ГАП	18 июля 1943 г.
д. Подлесная Слобода	11 ГА 83 ГСД 248 ГСП	24, 26 июля 1943 г.
д. Подлесная Слобода	11 ГА 83 ГСД 250 ГСП	21, 26, 28, 31 июля 1943 г.
п. Покровский Спиртзавод Однолуцкий	3 А 186 СД	19 июля 1943 г.
п. Покровский Спиртзавод Однолуцкий	4 ТА 2 МСБр	17 июля 1943 г.
п. Покровский Спиртзавод Однолуцкий	4 ТА 7 ГМБр	17 июля 1942 г.
с. Покровское	11 ГА 111 ТБр	18, 22, 23 июля 1943 г.
с. Покровское	4 ТА 44 МСБр	16, 17 июля 1943 г.
с. Покровское	61 А 77 ГСД 221 ГСП	16, 17, 26 июля 1943 г.
д. Поляны	61 А 68 ОТБр	23 февраля 1943 г.
п. Правда	61 А 9 ГСК 77 ГСД	1 августа 1943 г.
д. Прилепы	61 А 137 СД 624 СП	17 февраля, 17 июня 1942 г.
д. Приятное	61 А 415 СД	25 июля; 9, 10 августа 1943 г.
п. Пробуждение Герасимовский с/с	61 А 20 ТК 68 ОТБр	30 июля 1943 г.
п. Пробуждение Герасимовский с/с	61 А 415 СД	10, 19 июля 1943 г.
п. Рабочий Однолуцкий с/с	61 А 82 КД 206 КП	6 декабря 1943 г.
д. Рагозина	11 ГА 8 ГСК 26 ГСД	17, 18 июля 1943 г.
д. Рагозина	13 А 132 СД 498 СП	24 февраля 1943 г.
с. Репино	11 ГА 83 ГСД 136 СП	21 июля 1943 г.
с. Репино	11 ГА 83 ГСД 233 СП	21, 22 июля 1943 г.
д. Репьевка	3 А 269 СД	25 апреля 1942 г.
д. Рог	61 А 354 СД	22, 23 июля 1943 г.
д. Рог	61 А 356 СД 1183 СП	21-25 июля 1943 г.
д. Рог	61 А 356 СД 918 АртП	22 июля 1943 г.
с. Рождественское	4 ТА 30 ТК	29 июля 1943 г.
д. Рожкова	11 ГА 83 ГСД 248 ГСП	29 июля 1943 г.
д. Рожкова	11 ГА 83 ГСД 250 ГСП	28 июля 1943 г.
д. Рожкова	4 ТА 16 ГМБр 16 ГМБ-н	29, 30, 31 июля 1943 г.
д. Рожкова	4 ТА 49 МБр РазведРота	31 июля 1943 г.
д. Рожкова	4 ТА 6 ГМК 49 ТБр	31 июля 1943 г.
д. Рожкова	4 ТА 65 ГТБр 103 ТБр	4 августа 1943 г.
д. Руднева	11 ГА 108 СД 152 ОИПД	19 июля 1943 г.
д. Руднева	11 ГА 108 СД 444 СП	19 июля 1943 г.
д. Руднева	11 ГА 108 СД 539 СП	19-22 июля 1943 г.
д. Руднева	11 ГА 70 ТБр	24 июля 1943 г.
д. Руднева	11 ГА 83 ГСД 250 ГСП	28, 29 июля 1943 г.
д. Руднева	3 АД РГК 296 ГАП	31 июля 1943 г.
д. Руднева	4 ТА 11 ТК 36 ТБр	28-30 июля 1943 г.
д. Руднева	4 ТА 20 ТБр	25 июля 1943 г.
д. Руднева	4 ТА 24 ТБр	27 июля 1943 г.
д. Руднева	4 ТА 41 ТБр	28 июля 1943 г.
д. Руднева	4 ТА 6 ГМК 12 МСБр	28, 29, 30 июля 1943 г.
п. Рыбинский Медведковский с/с	11 ГА 26 ГСД 57 ГАртП	26 июня 1943 г.
п. Рыбинский Медведковский с/с	11 ГА 83 ГСД 187 ГАП	17 июля 1943 г.
п. Рыбинский Медведковский с/с	11 ГА 83 ГСД 248 ГСП	17 июля 1943 г.
п. Рыбинский Медведковский с/с	11 ГА 83 ГСД 250 ГСП	19 июля 1943 г.
п. Рыбинский Медведковский с/с	61 А 350 СД 1178 СП	2 февраля 1942 г.
д. Рылова	4 ТА 30 ТК 1513 ИПАП	27, 28 июля 1943 г.
д. Рылова	61 А 342 СД	23 июля 1942 г.
д. Рылова	61 А 387 СД ОЗагрБ-н	14 января 1942 г.
п. Ряплово Михневский с/с	11 ГА 83 ГСД 136 СП	17 июля 1943 г.
п. Ряплово Михневский с/с	11 ГА 83 ГСД 69 СП	17-19 июля 1943 г.
п. Ряплово Михневский с/с	11 ГА 83 ГСД 758 ОРСв	25 июля 1943 г.

Населенный пункт	Воинская часть	Даты
д. Свистова	11 ГА 83 ГСД 187 ГАП	20, 21 июля 1943 г.
д. Свистова	11 ГА 83 ГСД 248 ГСП	21-28 июля 1943 г.
д. Свистова	11 ГА 83 ГСД 252 ГСП	21 июля 1943 г.
д. Свобода	61 А 336 СД 1138 СП	18 июля 1943 г.
д. Селихово	61 А 77 ГСД 156 ГАП	15, 19 июля 1943 г.
д. Селихово	61 А 77 ГСД 221 ГСП	15-17 июля 1943 г.
д. Семеново	4 ТА 30 МСБр	31 июля 1943 г.
с. Середичи	11 ГА 43 ГТБр	16 июля 1943 г.
с. Середичи	61 А 149 СД	1 марта 1942 г.
д. Сивкова	11 ГА 84 ГСД 971 АртП	16 июля 1943 г.
д. Сивкова	3 А 137 СД ЛыжБ-н	14 марта 1942 г.
д. Сивкова	3 А 137 СД 409 СП	5-24 февраля 1942 г.
д. Сивкова	3 А 137 СД 46 ОСБ-н	14 марта 1942 г.
д. Сивкова	3 А 137 СД 771 СП	25-29 февраля; 6, 12 марта 1942 г.
д. Сивкова	3 А 287 СД	2 апреля 1942 г.
д. Сивкова	3 А 6 ГСД 4 ГСП	19 февраля 1942 г.
д. Сивкова	3 А 6 ГСД 701 СП	16-25 февраля 1942 г.
д. Сивкова	61 А 12 ГСД 32 ГСП	28 февраля 1943 г.
д. Сивкова	61 А 20 ТК 80 ТБр	10, 12, 19 февраля 1942 г.
д. Сивкова	61 А 336 СД	21 июля 1943 г.
д. Сивкова	61 А 354 СД	23 февраля 1943 г.
д. Сивкова	61 А 354 СД 1183 СП	8 января 1941 г.
д. Сивкова	61 А 356 СД 1181 СП	14 июля; 23 февраля 1943 г.
д. Сивкова	61 А 77 ГСД 218 ГСП	12, 14 июля 1943 г.
д. Сивкова	61 А 80 ТБр	23 февраля 1943 г.
д. Сиголаева	61 А 415 СД	17 июля 1943 г.
д. Сидоровка	684 ГИАП	24 августа 1942 г.
д. Скородумка	4 ТА 299 МинП	30, 31 июля; 8 августа 1943 г.
д. Скородумка	4 ТА 30 ТК	29-31 июля 1943 г.
д. Скородумка	4 ТА 30 ТК Рота автом	31 июля 1943 г.
д. Скородумка	4 ТА 30 ТК 1 МСБ-н	27 июля 1943 г.
д. Скородумка	4 ТА 30 ТК 243 ТБр	30, 31 июля; 3 авг. 1943 г.
д. Скородумка	4 ТА 30 ТК 3 МСБ-н	29 июля 1943 г.
д. Скородумка	4 ТА 30 ТК 30 МСБр	29-31 июля 1943 г.
д. Скородумка	4 ТА 41 ТБр	28 июля 1943 г.
д. Скородумка	4 ТА 62 ГТБр	30 июля; 8 авг. 1943 г.
д. Скородумка	61 А 12 ГСД	8 августа 1943 г.
д. Скрипова	61 А 20 МСБр	2 июля 1942 г.
п. Сокольники Сурьянинский с/с	2 ГВДД 4 ГВДСП	22 июля 1943 г.
с. Спешнево	61 А 12 ГСД 37 ГСП	18 июля 1943 г.
д. Среднее Борилово	30 ТК 244 ТБр	31 июля 1943 г.
п. Становой Новосинецкий с/с	3 А 269 СД	24-28 февраля; 1-7 мая 1942 г.
п. Становой Новосинецкий с/с	38 А 240 СД 842 СП	4, 5 февраля 1943 г.
д. Старая Мельница	11 ГА 83 ГСД 69 СП	18, 20 июля 1943 г.
д. Старая Мельница	61 А 12 ГСД 32 ГСП	16 июля 1943 г.
д. Старая Мельница	61 А 387 СД	30 декабря 1941 г.
д. Старая Мельница	61 А 415 СД	25 июля 1943 г.
д. Старая Мельница	61 А 9 ГСК 50 ГОБнСв	17 июля 1943 г.
д. Старая Мельница	61 А 9 ГСК 76 ГСД	17 июля 1943 г.
п. Старица Новосинецкий с/с	1 ТК 44 МСБр	12-17 июля 1943 г.
п. Старица Новосинецкий с/с	11 ГА 1 ГСД 169 ГСП	15 июля 1943 г.
п. Старица Новосинецкий с/с	11 ГА 31 ГСД 97, 99 ГСП	16 июля 1943 г.
п. Старица Новосинецкий с/с	11 ГА 323 СД 1090 СП	12, 15, 17 июля 1943 г.
д. Староникольское	11 ГА 83 ГСД 41 АртП	19, 20 июля 1943 г.
с. Столбчее	11 ГА 108 СД ОУчР	21 июля 1943 г.
с. Столбчее	11 ГА 108 СД 407 СП	19-21 июля 1943 г.
с. Столбчее	11 ГА 108 СД 444 СП	19-23 июля 1943 г.
с. Столбчее	11 ГА 108 СД 539 СП	18-24 июля 1943 г.
с. Столбчее	11 ГА 108 СД 575 АртП	16-20 июля 1943 г.
с. Столбчее	11 ГА 26 ГСД 57 ГАртП	1, 20, 28 июля 1943 г.
с. Столбчее	11 ГА 26 ГСД 75 ГСП	10 июля 1943 г.
с. Столбчее	11 ГА 26 ГСД 77 ГСП	2-20, 28 июля 1943 г.
с. Столбчее	11 ГА 83 ГСД 248 ГСП	28, 29 июля 1943 г.
с. Столбчее	11 ГА 83 ГСД 250 ГСП	27 июля 1943 г.

Населенный пункт	Воинская часть	Даты
с. Струково	4 ТА 16 ГМБр	28 июля 1943 г.
с. Струково	4 ТА 30 ТК	21-31 июля 1943 г.
с. Струково	4 ТА 30 ТК ОР ПТР	29 июля 1943 г.
с. Струково	4 ТА 30 ТК 1 МСБ-н	27, 28 июля 1943 г.
с. Струково	4 ТА 30 ТК 16 ГМБр	28-31 июля 1943 г.
с. Струково	4 ТА 30 ТК 2 МСБ-н	27, 28 июля 1943 г.
с. Струково	4 ТА 30 ТК 3 МСБ-н	29 июля 1943 г.
с. Струково	4 ТА 30 ТК 30 МСБр	27, 28 июля; 8 авг. 1943 г.
д. Струково	61 А 342 СД	11 июня 1943 г.
д. Сурьянино	4 ТА 11 ТК 36 ТБр	29 июля 1943 г.
д. Сурьянино	4 ТА 17 ГМБр 17 ГМБр	29 июля 1943 г.
д. Сухачева	4 ТА 299 МинП	27 июля 1943 г.
д. Сухачева	4 ТА 30 ТК МинБ-н	31 июля 1943 г.
д. Сухачева	4 ТА 30 ТК 197 ТБр	29-31 июля 1943 г.
д. Сухачева	4 ТА 30 ТК 219 ЗАП	31 июля 1943 г.
д. Сухачева	4 ТА 30 ТК 243 ТБр	31 июля 1943 г.
д. Сухачева	4 ТА 30 ТК 248 ОГМД	31 июля 1943 г.
д. Сухачева	4 ТА 30 ТК 30 МСБр	31 июля 1943 г.
д. Сухачева	4 ТА 30 ТК 390 ОБСв	31 июля 1943 г.
д. Сухачева	61 А 356 СД 1183 СП	31 июля 1943 г.
д. Сухачева	61 А 356 СД 1185 СП	1 августа 1943 г.
д. Сухачева	61 А 356 СД 918 АртП	31 июля 1943 г.
д. Татаренкова	13 А 143 СД 635 СП	2 февраля 1943 г.
д. Татаренкова	13 А 148 СД 496 СП	4 июня 1942 г.
д. Татаренкова	61 А 12 ГСД 32 ГСП	26 июля 1943 г.
д. Татаренкова	61 А 12 ГСД 37 ГСП	19-21 июля 1943 г.
д. Татаренкова	61 А 12 ГСД 9 ОСапБат	28 июля 1943 г.
д. Татинки	61 А 9 ГСК 50 ГОБнСв	11 августа 1943 г.
д. Татинки	61 А 9 ГСК 76 ГСД	1 августа 1943 г.
д. Толкачева	16 ПАД РГК	12 июля 1943 г.
д. Толкачева	19 ОКурСБр	15, 18 января 1942 г.
д. Толкачева	3 А 283 СД 858 СП	2 марта 1942 г.
д. Толкачева	3 А 283 СД 860 СП	8 марта, 2 апреля 1942 г.
д. Толкачева	3 А 287 СД 1273 СП	30 декабря 1941 г.
д. Толкачева	49 ЛАБр РГК	11, 12 июля 1943 г.
д. Толкачева	61 А 12 ГСД 37 ГСП	12-15 июля 1943 г.
д. Толкачева	61 А 14 МБр 18 АККД	13 июня 1943 г.
д. Толкачева	61 А 155 ТБр	13, 20, 26 июля 1943 г.
д. Толкачева	61 А 20 ТК 80 ТБр	13, 21, 28 июля 1943 г.
д. Толкачева	61 А 342 СД	24 января 1942 г.
д. Толкачева	61 А 346 СД	28, 29 декабря 1941 г.
д. Толкачева	61 А 354 СД ОЗагрБ-н	18 февраля; 30 января 1942 г.
д. Толкачева	61 А 354 СД 1181 СП	1-24 февраля; 3-31 марта 1942 г.
д. Толкачева	61 А 354 СД 1183 СП	23-30 января; 17-21 февраля 1942 г.
д. Толкачева	61 А 354 СД 1183 СП	2-9 марта 1942 г.
д. Толкачева	61 А 354 СД 1185 СП	2 апреля, 31 марта 1942 г.
д. Толкачева	61 А 354 СД 1185 СП	30 января; 2, 3 февраля 1942 г.
д. Толкачева	61 А 354 СД 918 АртП	16 февраля 1942 г.
д. Толкачева	61 А 356 СД 1185 СП	23 декабря 1941 г.; 2, 15-24 февраля 1942 г.
д. Толкачева	61 А 387 СД	29-31 декабря 1941 г.; 8, 10 января 1942 г.
д. Толкачева	61 А 68 ОТБр	18 июля 1943 г.
д. Толкачева	61 А 76 ГСД	12 июля 1943 г.
д. Толкачева	61 А 9 ГСК 60 ГАП	14 июля 1943 г.
п. Троицкий Михневский с/с	3 А 137 СД 169 ОСапБн	30 сентября 1942 г.
п. Троицкий Михневский с/с	3 А 137 СД 771 СП	2, 16 августа; 1, 24 октября; 5-8, 11, 28 декабря 1942 г.
п. Троицкий Михневский с/с	3 А 137 СД 771 СП	28 декабря 1942 г.; 7-13 января 1943 г.
п. Троицкий Михневский с/с	3 А 137 СД 771 СП	10, 28 июля; 8 августа 1942 г.
п. Троицкий Михневский с/с	3 А 269 СД 1018 СП	5 марта 1942 г.
п. Троицкий Михневский с/с	3 А 287 СД 866 СП	2 мая 1942 г.
п. Троицкий Михневский с/с	61 А 354 СД	22 июля 1943 г.
д. Тросна	13 ОМП РГК	24 июля 1942 г.
д. Тросна	61 А 354 СД 1181 СП	22-24 декабря 1941 г.
д. Тросна	61 А 354 СД 1183 СП	22 декабря 1941 г.
д. Тросна	61 А 356 СД	22 декабря 1941 г.; 19 января 1942 г.

Населенный пункт	Воинская часть	Даты
д. Трубчева	61 А 336 СД 1132 СП	30 июля 1942 г.
д. Уланова	3 ТК 103 ТБр	7 июля 1942 г.
д. Уланова	3 ТК 51 ТБр	4, 9 января 1942 г.
д. Уланова	61 А 3 МехБр 453 МСБ-н	10, 11 июля 1942 г.
д. Уланова	61 А 342 СД 1150 СП	6-8 июля 1942 г.
д. Уланова	61 А 342 СД 121 ГСП	8, 7 июля 1942 г.
д. Уланова	61 А 68 ОТБр	26 марта 1942 г.
п. Умный	11 ГА 83 ГСД 136 СП	18 июля 1943 г.
п. Успенский Ямской с/с	61 А 356 СД 1183 СП	24 июля 1943 г.
п. Успенский Ямской с/с	61 А 356 СД 1185 СП	27 июля 1943 г.
п. Уткин Сурьянинский с/с	3 А 269 СД	3 августа 1942 г.
д. Ушакова	3 А 283 СД	19 июля 1942 г.
п. Ушевский Кривцовский с/с	11 ГА 84 ГСД 1287 СП	15-17, 20 июля 1943 г.
п. Ушевский Кривцовский с/с	3 А 6 ГСД	17 марта 1942 г.
п. Ушевский Кривцовский с/с	3 А 60 СД 1283 СП	19, 20 фев., 25 марта 1942 г.
п. Ушевский Кривцовский с/с	3 А 60 СД 1285 СП	18 февраля 1942 г.
д. Ущерево	13 А 148 СД	13 февраля 1943 г.
д. Фандеевка	11 ГА 83 ГСД 114 ОРСв	20 июля 1943 г.
д. Фандеевка	11 ГА 83 ГСД 94 ОСапБ	20 июля 1943 г.
д. Фандеевка	13 А 148 СД ОМСапР	21 февраля 1943 г.
с. Фатнево	3 А 186 СД	27 июля 1943 г.
с. Фатнево	3 А 79 ТБр	17 февраля 1942 г.
с. Фатнево	3 А 80 ТБр	5 марта 1942 г.
с. Фатнево	61 А 342 СД	25 июля; 3 августа 1943 г.
с. Фатнево	61 А 342 СД 121 ГСП	23-25 июля 1943 г.
с. Фатнево	61 А 9 ГСК 60 ГАП	11, 12, 14, 16, 18 июля 1943 г.
д. Фетищево	11 ГА 84 ГСД 1291 СП	13, 14 июля 1943 г.
д. Фетищево	13 А 350 СД 1180 СП	29, 30 декабря 1941 г.
д. Фетищево	3 А 137 СД ЛыжБ-н	12 марта 1942 г.
д. Фетищево	3 А 137 СД 409 СП	2, 16 марта 1942 г.
д. Фетищево	3 А 137 СД 624 СП	8, 21 февраля 1942 г.
д. Фетищево	3 А 137 СД 771 СП	16 марта 1942 г.
д. Фетищево	3 А 6 ГСД	12, 17-20 февраля 1942 г.
д. Фетищево	3 А 60 СД	1 августа; 5, 26 марта, 26 июля 1942 г.
д. Фетищево	3 А 79 ТБр	18, 23, 28 февраля 1942 г.
д. Фетищево	3 А 80 ТБр	10, 15, 19 февраля 1942 г.
д. Фетищево	61 А 20 ТК 68 ОТБр	24, 29 февраля 1943 г.
д. Фетищево	61 А 336 СД 909 АП	19 июля 1943 г.
д. Фетищево	61 А 342 СД	24 января, 26 марта, 26 июля 1942 г.
д. Фетищево	61 А 342 СД 1148 СП	23 февраля 1943 г.
д. Фетищево	61 А 354 СД	21-24 феврая 1942 г.
д. Фетищево	61 А 356 СД ОЗагБ-н	24 февраля 1943 г.
д. Фетищево	61 А 356 СД ОУчР	21-24 февраля 1943 г.
д. Фетищево	61 А 356 СД 1181 СП	22-24 февраля 1943 г.
д. Фетищево	61 А 356 СД 1183 СП	20 февраля 1943 г.
д. Фетищево	61 А 356 СД 1185 СП	8, 20-24 февраля 1943 г.
д. Фетищево	61 А 356 СД 440 ОМСБ	22 февраля 1943 г.
д. Фетищево	61 А 356 СД 918 АртП	24 февраля 1943 г.
д. Фетищево	61 А 51 ОЛАБр ОИТТД	25 февраля 1943 г.
д. Фетищево	61 А 51 ОЛАБр 3 ОЛБ-н	25 февраля 1943 г.
д. Фетищево	61 А 77 ГСД 215 ГСП	12 июля 1943 г.
д. Фурсова	1516 ГАП	16, 23 июня, 16 июля 1943 г.
д. Фурсова	61 А 415 СД	22, 30 июля 1943 г.
д. Фурсова	61 А 76 ГСД	11, 12 июля 1943 г.
д. Хитково	61 А 356 СД	17, 19 декабря 1941 г.
д. Хлебная	2 ГМинД 26 ТГМБр	25 июля 1943 г.
д. Хмелевая	1516 ГАП	19 июля 1943 г.
д. Хмелевая	15 ВА 313 НБАД 998 АП	14 июля 1943 г.
д. Хмелевая	2 ГМинД	21 июля 1943 г.
д. Хмелевая	3 А 79 ТБр	17 февраля 1942 г.
д. Хмелевая	4 ТА 17 ГМБр	21, 28 июля 1943 г.
д. Хмелевая	6 ГТК 51 ГТБр	28, 29 июля 1943 г.
д. Хмелевая	61 А 12 ГСД 31 ГАП	15 июля 1943 г.
д. Хмелевая	61 А 12 ГСД 37 ГСП	13-16 июля 1943 г.

Населенный пункт	Воинская часть	Даты
д. Хмелевая	61 А 356 СД	30 января, 2 февраля 1942 г.
д. Хмелевая	61 А 356 СД 1181 СП	18 февраля 1942 г.
д. Хмелевая	61 А 356 СД 1183 СП	19-28 февраля 1942 г.
д. Хмелевая	61 А 387 СД	29 декабря 1941 г.
д. Хмелевая	61 А 387 СД 1273 СП	29 декабря 1941 г.
д. Хмелевая	61 А 68 ОТБр	14 июля 1943 г.
д. Хмелевая	61 А 76 ГСД 239 СП	13-15 июля 1943 г.
д. Хожайнова	61 А 356 СД 1185 СП	22-24 июля 1943 г.
д. Холм	13 А 148 СД 4 ОСБ-н	26 марта 1943 г.
д. Холм	61 А 356 СД 1185 СП	19, 21 июля 1943 г.
д. Хомякова	11 ГА 26 ГСД 75 ГСП	1, 2 августа 1943 г.
д. Хомякова	11 ГА 83 ГСД 69 СП	15, 16, 18 июля 1943 г.
д. Хомякова	4 ТА 111 ТБр	23 июля 1943 г.
д. Хомякова	61 А 12 ГСД 10 ОРР	14 июля 1943 г.
д. Хомякова	61 А 12 ГСД 29 ГСП	16, 17 июля 1943 г.
д. Хомякова	61 А 12 ГСД 32 ГСП	14, 15 июля 1943 г.
д. Хомякова	61 А 387 СД 1273 СП	29, 30 декабря 1941 г.
д. Хомякова	7 КК 91 КД 257 КП	26, 27 июля 1942 г.
д. Хохолева	11 ГА 8 ГСК 5 ГСД	24 июля 1943 г.
д. Хохолева	11 ГА 84 ГСД	19 июля 1943 г.
д. Хохолева	61 А 356 СД 1185 СП	22, 23 июля 1943 г.
д. Хутор	11 ГА 83 ГСД 250 ГСП	19 июля 1943 г.
д. Хутор	48 А 211 СД	26 ноября 1942 г.
д. Цимбулова	11 ГА 83 ГСД 248 ГСП	29 июля 1943 г.
д. Цимбулова	11 ГА 83 ГСД 252 ГСП	21, 29 июля 1943 г.
д. Цимбулова	11 ТК 20 ТБр	25 июля 1943 г.
д. Цимбулова	3 АД РГК 296 ГАП	31 июля 1943 г.
с. Чегодаево	13 А 350 СД 1180 СП	30, 29 декабря 1941 г.; 8 января 1942 г.
с. Чегодаево	3 А 137 СД 409 СП	9-22 февраля; 2-16 марта 1942 г.
с. Чегодаево	3 А 283 СД 858 СП	19, 24 февраля 1942 г.
с. Чегодаево	3 А 283 СД 860 СП	24 февраля 1942 г.
с. Чегодаево	3 А 287 СД 866 СП	17 июля 1942 г.
с. Чегодаево	3 А 6 ГСД	16 февраля 1942 г.
с. Чегодаево	3 А 60 СД	27 июля 1942 г.
с. Чегодаево	61 А 344 АИнжБн	26 февраля 1943 г.
с. Чегодаево	61 А 12 ГСД 32 ГСП	25-27 февраля 1943 г.
с. Чегодаево	61 А 342 СД	22-25, 27 февраля 1943 г.
с. Чегодаево	61 А 354 СД	22-24 февраля 1943 г.
с. Чегодаево	61 А 356 СД ОУчР	20-25 февраля 1943 г.
с. Чегодаево	61 А 356 СД 1181 СП	8 января; 22-24 февраля 1943 г.
с. Чегодаево	61 А 356 СД 1183 СП	20 февраля 1943 г.
с. Чегодаево	61 А 356 СД 1185 СП	22, 24 февраля 1943 г.
с. Чегодаево	61 А 356 СД 417 ОРР	23, 24 февраля 1943 г.
с. Чегодаево	61 А 356 СД 918 АртП	24 февраля 1943 г.
с. Чегодаево	61 А 51 ОЛАБр	21-25 февраля 1943 г.
с. Чегодаево	61 А 51 ОЛАБр ОИТТД	25 февраля 1943 г.
с. Чегодаево	61 А 68 ОТБр	25 февраля 1943 г.
с. Чегодаево	61 А 84 ГСД 1289 СП	12, 13 июля 1943 г.
с. Чегодаево	86 ГСД 463 ОСапБ	14 июля 1943 г.
д. Чернь Пальчикова	11 ГА 84 ГСД	27, 29, 30 июля 1943 г.
д. Чернь Пальчикова	11 САД РГК 24 БАП	8 ноября 1941 г.
д. Шарихина	11 ГА 8 ГСК 83 ГСД	3 августа 1942 г.
д. Шарихина	4 ТА 16 ГМБр	27 июля 1943 г.
д. Шестерка	61 А 3 МСБр	10, 15 июля 1942 г.
д. Шестерка	61 А 342 СД 1146 СП	5 апреля; 25 августа 1942 г.; 5-7 июля 1943 г.
д. Шестерка	65 А 149 СД 479 СП	5-7, 10 июля 1942 г.
с. Шумово	61 А 356 СД 1185 СП	20, 21 июля 1943 г.
д. Щекино	4 ТА 16 ГМБр	30 июля 1943 г.
с. Щербово	61 А 354 СД	20 июля 1943 г.
с. Щербово	61 А 356 СД 1181 СП	18-20 июля 1943 г.
п. Щербовский Михневский с/с	61 А 9 СК 12 ГСД	2 августа 1943 г.
д. Щигры	15 ВА 313 НБАД 690 АП	21, 24, 25 июля 1943 г.
д. Щигры	16 ВА 6 ИБАК	6 июня 1943 г.
д. Щигры	16 ГМБр 16 ГМБ-н	27-29 июля 1943 г.

Населенный пункт	Воинская часть	Даты
д. Щигры	4 ТА 16 ГТБр	29, 31 июля 1943 г.
сл. Ямская Слобода Ямской с/с	61 А 354 СД	20-24 июля 1943 г.
сл. Ямская Слобода Ямской с/с	61 А 356 СД 1181 СП	23-28 июля 1943 г.
сл. Ямская Слобода Ямской с/с	61 А 356 СД 275 ОИПД	25 июля 1943 г.
сл. Ямская Слобода Ямской с/с	61 А 356 СД 417 ОРР	23 июля 1943 г.
сл. Ямская Слобода Ямской с/с	61 А 415 СД 686 АП	22, 28 июля 1943 г.
сл. Ямская Слобода Ямской с/с	63 А 348 СД 1174 СП	11 июля 1943 г.
п. Ясная Поляна Однолукский с/с	4 ТА 49 МБр	27, 28 июля 1943 г.
п. Ясная Поляна Однолукский с/с	4 ТА 49 МБр ИМР	28 июля 1943 г.
п. Ясная Поляна Однолукский с/с	4 ТА 49 МБр РотаАвтом	28 июля 1943 г.
п. Ясная Поляна Однолукский с/с	4 ТА 49 МБр 127 ТП	27 июля 1943 г.
п. Ясная Поляна Однолукский с/с	4 ТА 6 ГМК 49 ТБр	23, 28, 29 июля 1943 г.

Верховский район

Населенный пункт	Воинская часть	Даты
д. Алексеевка	1 ГСД 20 ГАП	15, 22, 23 декабря 1941 г.
д. Алексеевка	13 А 132 СД 498 СП	31 июля 1942 г.
д. Алексеевка	3 А 307 СД	19, 21, 22 декабря 1941 г.
д. Алексеевка	3 А 41 КД	8 ноября 1941 г.
д. Алексеевка	5 КК 32 КД	20 декабря 1941 г.
д. Б. Гурьевка	3 А 307 СД	3-18 декабря 1941 г.
д. Березовец	13 А 240 ТП	10 июля 1943 г.
д. Березовец	13 А 129 ОТБр	28, 29 декабря 1941 г.
д. Березовец	13 А 132 СД	18 января 1942 г.
д. Березовец	13 А 81 СД 467 СП	5-7 февраля 1943 г.
д. Березовец	166 СД РВГК 577 СП	16 февраля 1943 г.
д. Березовец	2 ТА 15 ОСБр	23 марта 1943 г.
д. Березовец	228 ШАД 2 ГШАД 15 ВА	5-7 мая 1943 г.
д. Березовец	3 А 137 СД	8 января 1942 г.
д. Березовец	3 А 307 СД	20, 23, 24 декабря 1941 г.
д. Березовец	3 А 307 СД 1021 СП	12 февраля 1943 г.
д. Березовские Выселки	13 А 81 СД	8 февраля 1943 г.
д. Большак	3 А 307 СД	22 декабря 1941 г.
д. Большой Синковец	52 КД 81 КП	21 декабря 1941 г.
п. Борки Русско-Бродский с/с	13 А 52 КД	1, 2, 4, 8, 13 ноября 1941 г.
п. Борки Русско-Бродский с/с	6 ИСБр РГК	26 февраля 1943 г.
п. Борки Русско-Бродский с/с	61 А 387 СД 1271 СП	30 декабря 1941 г.
с. В. Туровец	3 А 307 СД	23 декабря 1941 г.
с. Васильевка	15 ВА 225 ШАД	3 июля 1942 г.
с. Васильевка	3 А 41 СД	20 марта 1943 г.
с. Васильевка	3 А 6 ГСД	9, 17, 25 мая 1942 г.
с. Васильевка	3 А 6 ГСД 10, 25 ГСП	10, 15 сентября 1942 г.
с. Васильевка	3 А 6 ГСД 4, 34 ГСП	27, 28 июня; 9, 17 июля 1942 г.
с. Верхняя Залегощь	13А 57 СБрНКВД	29 декабря 1941 г.
с. Верхняя Залегощь	3 А 269 СД 1022 СП	23 февраля 1943 г.
с. Верхняя Залегощь	3 А 41 СД	18, 28 февраля; 16 марта 1943 г.
стВерхняя Залегощь	3 А 6 ГСД	25 октября 1942 г.
с. Верхняя Залегощь	48 А 211 СД 894 СП	25 мая; 22 июня 1942 г.
п. Верховье	1 ГСД	19-29 декабря 1941 г.
п. Верховье	13А 57 СБрНКВД	24-26, 31 декабря 1941 г.
п. Верховье	17 ОждБр 13 ОЖБ	11 марта, 6 мая 1941 г.
п. Верховье	3 А 14 КД	19, 22 декабря 1941 г.
п. Верховье	3 А 212 СД 587 СП	26-31 декабря 1941 г.
п. Верховье	3 А 283 СД	25 ноября 1941 г.
п. Верховье	3 А 307 СД 1021 СП	16-26 ноября 1941 г.; 6-9 мая 1942 г.
п. Верховье	3 А 307 СД 837 АП	9 мая 1942 г.
п. Верховье	3 А 34 МСБр 32 МП	19-29 декабря 1941 г.
п. Верховье	3 А 6 ГСД	20, 28, 29 ноября; 13 декабря 1942 г.
п. Верховье	48 А 16 СД	11, 28 марта 1943 г.
п. Верховье	48 А 202 ТБр	20-22 апреля 1942 г.
п. Верховье	48 А 211 СД 896 СП	29 декабря 1941 г.
п. Верховье	55 КД РГК	25 ноября 1941 г.
д. Винница	13 А 81 СД 467 СП	29 января 1943 г.
с. Ворогушино	3 А 212 СД	26 декабря 1941 г.

Населенный пункт	Воинская часть	Даты
с. Ворогушино	3 А 307 СД	6, 8 ноября 1941 г.
с. Ворогушино	3 А 6 ГСД 4 ГСП	5-8 сентября 1942 г.
с. Ворогушино	63 А 348 СД 1174 СП	1 июля 1943 г.
Выс. 216, 3	48 А 41 СД	17 сентября 1943 г.
Выс. 225, 5	48 А 81 СД 467 СП	21 декабря 1942 г.
Выс. 235, 5	48 А 6 ГСД	25 октября 1942 г.
Выс. 243, 7	48 А 6 ГСД	12 февраля 1943 г.
Выс. 257, 2	48 А 6 ГСД	17 декабря 1942 г.
Выс. 258, 0	48 А 211 СД 896 СП	26 августа 1942 г.
с. Галичье	13 А 148 СД 507 СП	22 июля; 17, 19 августа 1942 г.
с. Галичье	13 А 55 КД	21 ноября 1941 г.
с. Галичье	3 А 6 ГСД	4, 5 февраля 1943 г.
с. Галичье	3 А 60 СД 1283 СП	6 февраля 1943 г.
с. Галичье	48 А 211 СД 829 АртП	20 мая 1942 г.
с. Галичье	48 А 211 СД 887 СП	12 июня; 10-12 августа 1942 г.
с. Галичье	48 А 211 СД 894 СП	2 сентября; 29 августа 1942 г.
с. Галичье	48 А 211 СД 894 СП	20 июня; 9-11 июля 1942 г.
с. Галичье	48 А 211 СД 896 СП	20 мая; 3-27 июля 1942 г.
с. Галичье	48 А 41 СД	9-28 февраля; 27 марта 1943 г.
с. Галичье	48 А 81 СД 346 АП	28 января 1943 г.
с. Галичье	48 А 81 СД 467 СП	27 января 1943 г.
д. Глинка	13 А 137 СД 409 СП	27 декабря 1941 г.
д. Головинка	3 А 41 СК 308 СД	14-19, 24 июля 1943 г.
д. Грязное	48 А 81 СД	24 января 1943 г.
д. Губаревка	13 А 143 СД	15 декабря 1941 г.
д. Губаревка	3 А 307 СД 1023 СП	17, 22 декабря 1941 г.
п. Гурьевские Выселки Ртищевский с/с	3 А 307 СД	15-17 апреля 1942
д. Даменка	3 А 6 ГСД	30 июня; 26 октября 1942 г.
д. Даменка	3 А 6 ГСД 25 ГСП	30 декабря 1942 г.; 16 января 1943 г.
д. Даменка	3 А 6 ГСД 401 СП	30, 31 декабря 1942 г.; 5-21 января 1943 г.
д. Даменка	63 А 41 СД	23 июля 1943 г.
д. Дедов Колодезь	48 А 194 СД 114 ОРСв	10 марта 1943 г.
д. Дедов Колодезь	5 КК 14 КД	20 декабря 1941 г.
с. Дичня	13А 57 СБрНКВД	28, 31 ноября 1941 г.
с. Дичня	3 А 269 СД	1-23 апреля; 18, 19 мая 1942 г.
с. Дичня	3 А 283 СД	24 октября 1941 г.
с. Дичня	3 А 307 СД	7 октября; 8 ноября 1941 г.
с. Дичня	48 А 211 СД 357 ИПАД	26 августа 1942 г.
с. Дичня	48 А 211 СД 572 ОСапБн	17 сентября 1942 г.
с. Дичня	48 А 211 СД 829 АртП	1-23 июля 1942 г.
с. Дичня	48 А 211 СД 887 СП	18 мая 1942 г.; 11 июня 1942 г.
с. Дичня	48 А 211 СД 894 СП	12 мая; 25, 26 июня; 20 июля 1942 г.
с. Дичня	48 А 211 СД 896 СП	27, 28 августа; 1-12 сентября 1942 г.
с. Дичня	48 А 41 СД	14 января 1943 г.
с. Дичня	63 А 12 ГТП 1535 САП	3 июля 1943 г.
с. Дичня	63 А 250 СД 418 ОСапБ	13 июля 1943 г.
с. Дичня	63 А 348 СД	1, 22 июня 1943 г.
с. Дичня	63 А 397 СД	3 июля 1943 г.
д. Дмитриевка	13 А 155 СД	24 октября; 11 ноября 1941 г.
д. Дмитриевка	3 А 307 СД	20 декабря 1941 г.
д. Дмитриевка	3 А 307 СД	24 апреля 1942 г.
д. Дмитриевка	7 ГМК	20, 22 июля 1943 г.
д. Дмитровка	3 ГТА 6 ГТК	22 июля 1943 г.
д. Дмитровка	3 ГТА 7 ГМК	20, 22 июля 1943 г.
д. Дол	48 А 211 СД 887 СП	13 мая 1942 г.
д. Дол	48 А 211 СД 896 СП	11, 22 мая; 9, 23 июня 1942 г.
д. Дол	63 А 348 СД	9 мая; 2 июня 1943 г.
д. Елагино	3 А 6 ГСД	4, 11 июля 1942 г.
д. Елагино	3 А 6 ГСД 5 ОГСБ-н	22 января 1943 г.
п. Еремино Васильевский с/с	13 А 143 СД	27 декабря 1941 г.
п. Еремино Васильевский с/с	3 А 307 СД 1023 СП	5 июля 1943 г.
д. Жерновские Юрты	3 А 137 СД	8 января 1942 г.
д. Ивановка	13 А 129 ОТБр	1 июля 1942 г.
д. Ивановка	3 А 148 СД	3 января 1942 г.

Населенный пункт	Воинская часть	Даты
д. Ивановка	3 А 307 СД	21 апреля 1942 г.
д. Ивановка	3 А 6 ГСД 4 ГСП	22 июня; 3 июля; 6 сентября 1942 г.
д. Ильинка	3 А 240 СД 931 СП	15 августа 1942 г.
д. Каменка	13 А 132 СД	30 июня; 1, 8 июля 1942 г.
д. Каменка	13 А 143 СД 161 СП	22 ноября 1941 г.
д. Каменка	3 А 307 СД	11-13 декабря 1942 г.
д. Каменка	48 А 211 СД 894 СП	30 ноября; 1 декабря 1942 г.
д. Каменка	48 А 211 СД 896 СП	6 сентября 1942 г.
д. Каменка	48 А 41 СД	22 марта; 12, 22 июня; 23 сентября 1943 г.
д. Капитоновка	13 А 132 СД 498 СП	1 августа 1942 г.
д. Карповка	102 ГАБр РГК	25 июля 1943 г.
д. Карповка	108 ТД 108 ОМСП	2 декабря 1942 г.
д. Карповка	3 А 34 МСБр 32 МП	16, 17 декабря 1941 г.
д. Карповка	48 А 211 СД	14 января 1943 г.
п. Кирский Моховской с/с	3 А 6 ГСД 4 ГСП	26 июня 1942 г.
п. Ключики Скородненский с/с	13А 57 СБрНКВД	7 января 1942 г.
п. Ключики Скородненский с/с	3 А 6 ГСД	28, 29 мая; 30 июня; 11 июля 1942 г.
п. Ключики Скородненский с/с	70 А 2 ГВДД 5 ГВДСП	19 июля 1943 г.
п. Колодезский Васильевский с/с	3 А 6 ГСД 34 ГАП	4, 8 февраля 1943 г.
п. Колодезский Васильевский с/с	48 А 211 СД 887 СП	11 июня 1942 г.
д. Колчанка	13 А 143 СД 161 СП	30 октября; 22 ноября 1941 г.
д. Колчанка	3 А 307 СД	17 декабря 1941 г.
д. Колчанка	48 А 81 СД 467 СП	15, 19, 24 декабря 1941 г.
д. Комаровка	13 А 132 СД 605 СП	5, 13 июля 1942 г.
д. Комаровка	3 А 137 СД	18 марта 1942 г.
д. Комаровка	48 А 211 СД	15 мая 1942 г.
п. Коммуна Корсунский с/с	4 ТА 30 ТК 30 МСБр	22 сентября 1942 г.
д. Коньшино	3 А 307 СД	19 декабря 1941 г.
д. Корсунь	3 А 307 СД	27 февраля 1941 г.; 6 марта 1942 г.
д. Корсунь	3 А 6 ГСД 10 ГСП	26-30 сентября; 3-27 декабря 1942 г.
д. Корсунь	3 А 6 ГСД 4 ГСП	1-3, 7, 10 октября; 10 ноября 1942 г.
д. Корсунь	48 А 41 СД	16 февраля 1943 г.
с. Корытенка	13 А 148 СД	21, 25, 28 февраля 1943 г.
с. Корытенка	13А 57 СБрНКВД	27, 31 декабря 1941 г.
с. Корытенка	3 А 212 СД	31 декабря 1941 г.
с. Корытенка	321 СД	22, 24 февраля 1943 г.
с. Корытенка	61 А 356 СД	26 декабря 1941 г.; 21 января 1942 г.
с. Корытенка	82 ГСД	22, 24 февраля 1943 г.
с. Красное	12 АДП РГК	26 января 1943 г.
с. Красное	13 А 148 СД 496 СП	17 февраля 1943 г.
с. Красное	13 А 8 СД 151 СП	26 января 1943 г.
с. Красное	240 МСД 531 ОПБ-н	16 февраля 1943 г.
с. Красное	3 А 155 ТБр	7-12 марта 1943 г.
с. Красное	3 А 269 СД 1022 СП	9, 12, 13 марта 1943 г.
с. Красное	3 А 283 СД	7-9, 11 марта 1943 г.
с. Красное	3 А 307 СД	24 декабря 1941 г.
с. Красное	3 А 5 СД 190 СП	7-9 марта 1943 г.
с. Красное	3 А 6 ГСД	19 декабря 1942 г.; 4, 5 февраля 1943 г.
с. Красное	48 А 84 СД	7-10 марта 1943 г.
с. Красное	70 А 140 СД	7- 10 марта 1943 г.
д. Красные Лужки	13А 57 СБрНКВД	13-31 мая 1942 г.
д. Красные Лужки	3 А 6 ГСД	10, 21 авг.; 2, 15 сен. 1942 г.
д. Красные Лужки	48 А 211 СД 896 СП	13-31 мая; 25 июля 1942 г.
с. Круглое	13 А 132 СД 425 АртП	10 сентября 1942 г.
с. Круглое	13 А 74 СД 360 СП	3 января 1943 г.
с. Круглое	13 А 81 СД 410 СП	22 января 1943 г.
с. Круглое	13 А 81 СД 410 СП	22 января 1943 г.
с. Круглое	13 А 81 СД 7 ОАШР	22 января 1943 г.
с. Круглое	48 А 41 СД	3-28 февраля 1943 г.
д. Крутое	13 А 143 СД	2 декабря 1941 г.
д. Крутое	13 А 81 СД	22 января; 3 февраля 1943 г.
д. Крутое	13А 57 СБрНКВД	27, 31 декабря 1941 г.
с. Крутое	3 А 6 ГСД	25 июля; 10, 21 августа; 9 сентября 1942 г.
д. Крутое	48 А 6 ИСБр	26 января 1943 г.

Населенный пункт	Воинская часть	Даты
д. Кубановка	3 А 307 СД	17 апреля 1942 г.
д. Кутузовка	3 А 307 СД	19 декабря 1941 г.
д. Лимовое	16 ВА 6 ИАК 234 ИАД	10 июля 1943 г.
д. Лимовое	3 А 307 СД	21 февраля; 17-31 марта; 15-27 апреля 1942 г.
д. Лимовое	3 А 6 ГСД	22, 23 июля 1942 г.
д. Лимовое	48 А 280 СД 583 ОСБ-н	28 августа; 26 ноября 1942 г.
д. Лимовое	48 А 399 СД	1-6 февраля 1943 г.
д. Липова	3 А 6 ГСД 34 ГАП	18-27 июля; 10, 11 октября 1942 г.
д. Липова	3 А 6 ГСД 4 ГСП	25 июля 1942 г.
д. Липова	3 А 60 СД	18 января 1942 г.
д. Липова	6 ГКК 13 ГКД	1, 26-28 марта 1943 г.
д. Лохматовка	48 А 6 ГСД 4 ГСП	8, 30 июня; 5 июля; 26 октября 1942 г.
п. Лохматовка Корсунский с/с	13А 57 СБрНКВД	7, 18 января 1942 г.
д. Массали	13 А 148 СД 496 СП	6 февраля 1943 г.
д. Массали	3 А 34 МСБр	17 декабря 1941 г.
д. Массали	3 А 60 СД 1285 СП	8 февраля 1943 г.
п. Михайловский Васильевский с/с	13 А 81 СД	2 февраля 1943 г.
п. Михайловский Васильевский с/с	48 А 6 ГСД 4 ГСП	30, 31 мая; 2 июня 1942 г.
д. Моховка	48 А 211 СД 376 ОМСР	18 сентября 1942 г.
д. Моховка	48 А 211 СД 887 СП	1 октября 1942 г.
д. Моховка	48 А 211 СД 894 СП	12-30 ноября 1942 г.
д. Моховка	48 А 211 СД 896 СП	18-25 сентября; 1-10 октября 1942 г.
д. Моховка	5 АДРГК 9 ГАБр 293 ГАП	2 февраля 1943 г.
д. Моховка	63 А 41 СД	25 сентября 1942 г.; 31 января 1943 г.
д. Мочилы	13 А 143 СД	17, 20 декабря 1941 г.
с. Нижний Жерновец	13 А 132 СД 425 АртП	4 сентября 1942 г.
с. Нижний Жерновец	13 А 143 СД	31 октября 1941 г.
с. Нижний Жерновец	13 А 81 СД ОРР	3 января 1943 г.
с. Нижний Жерновец	135 КурСБр 2 ОСБ-н	6, 8-17 августа 1942 г.
д. Нижний Туровец	48 А 6 ГСД	26 июля 1942 г.
п. Нижняя Любовша Русско-Бродский сс	3 А 307 СД 1019 СП	17 декабря 1941 г.
д. Николаевка	13 А 132 СД	11 июля 1942 г.
д. Николаевка	48 А 41 СД	14, 19-21 февраля 1943 г.
д. Николаевка	48 А 6 ГСД	30 августа 1942 г.
д. Никольская	3 А 282 СД 877 СП	4 мая 1942 г.
д. Никольская	3 А 307 СД	3 мая 1942 г.
д. Никольская	48 А 118 ОСБр	16, 19 сентября 1942 г.
д. Новая Деревня	13 А 143 СД	28 декабря 1941 г.
д. Новая Деревня	13 А 350 СД 1180 СП	7 апреля, 12 июля 1943 г.
д. Новая Деревня	13 А 6 СД	2, 7 ноября 1941 г.
д. Новая Деревня	13 А 7 КК 29 КД	5 ноября 1941 г.
д. Новая Деревня	3 А 307 СД	21, 23 декабря 1941 г.
д. Новая Деревня	48 А 211 СД	14 января 1943 г.
д. Новая Деревня	61 А 68 ОТБр	18, 19 июля 1943 г.
п. Новый Путь Нижнежерновский с/с	135 КурСБр ОИПТД-45	1-4 сентября 1942 г.
п. Новый Путь Нижнежерновский с/с	135 КурСБр 3 ОСБ-н	31 августа; 1, 3 сентября 1942 г.
х. Новый Хутор Корсунский с/с	3 А 307 СД 1023 СП	17, 23 февраля 1943 г.
д. Огороженное	48 А 41 СД	11 февраля 1943 г.
п. Озерки Васильевский с/с	61 А 346 СД	11 декабря 1941 г.
п. Орловчик Нижнежерновский с/с	135 КурСБр АртДив-н	2, 16 октября 1942 г.
п. Орловчик Нижнежерновский с/с	135 КурСБр ОСапРота	14, 19 октября; 5, 25 ноября 1942 г.
п. Орловчик Нижнежерновский с/с	135 КурСБр 1 ОСБ-н	9-15 октября; 30 сентября 1942 г.
п. Орловчик Нижнежерновский с/с	135 КурСБр 196 ОСапБн	7 декабря 1942 г.
п. Орловчик Нижнежерновский с/с	135 КурСБр 3 ОСБ-н	6, 17 октября 1942 г.
п. Орловчик Нижнежерновский с/с	135 КурСБр 346 АП	20 октября 1942 г.
п. Орловчик Нижнежерновский с/с	135 КурСБр 4 ОСБ-н	17, 22 октября; 18 сентября 1942 г.
п. Орловчик Нижнежерновский с/с	135 КурСБр 81 СД	2-27 декабря 1942 г.
п. Орловчик Нижнежерновский с/с	3 А 6 ГСД	2 января 1942 г.
п. Орловчик Нижнежерновский с/с	48 А 41 СД	31 января 1943 г.
п. Орловчик Нижнежерновский с/с	48 А 81 СД ОРР	8 января 1943 г.
п. Орловчик Нижнежерновский с/с	48 А 81 СД 15 ОРХЗ	8 января 1943 г.
п. Орловчик Нижнежерновский с/с	48 А 81 СД 16 ОСапБ-н	3 января 1943 г.
п. Орловчик Нижнежерновский с/с	48 А 81 СД 410 СП	12 января 1943 г.
п. Орловчик Нижнежерновский с/с	48 А 81 СД 467 СП	21, 24 декабря 1941 г.; 10, 17 января 1942 г.

Населенный пункт	Воинская часть	Даты
п. Орловчик Нижнежерновский с/с	48 А 81 СД 519 СП	12, 17, 19 декабря 1942 г.; 19 января 1943 г.
п. Орловчик Нижнежерновский с/с	48 А 81 СД 7 ОАШР	8, 12 января 1943 г.
с. Пеньшино	13 А 143 СД	16 ноября 1941 г.
с. Пеньшино	13 А 148 СД 226 ИПТД-н	8 июня - 19 июля 1942 г.
с. Пеньшино	13 А 148 СД 496 СП	24 февраля 1943 г.
с. Пеньшино	3 А 307 СД 1021 СП	21-24 мая 1942 г.
с. Пеньшино	3 А 307 СД 1023 СП	25 мая 1942 г.
с. Пеньшино	3 А 307 СД 384 ОМСР	27 мая 1942 г.
с. Пеньшино	48 А 280 СД 1033 СП	19 сентября 1942 г.
с. Песочное	129 ОТБр РГК	23, 26 декабря 1941 г.
с. Песочное	13 А 350 СД 1180 СП	13, 30 марта 1942 г.
с. Песочное	145 ТБр РСВГК	16 июля 1943 г.
с. Песочное	3 А 212 СД	24 декабря 1941 г.
с. Песочное	4 ТА 30 ТК	23 сентября 1943 г.
с. Песочное	48 А 6 ГСД	7, 8, 17 марта 1943 г.
с. Песочное	5 КК 3 КД	20 декабря 1941 г.
п. Поганец Скородненский с/с	48 А 211 СД 887 СП	7 мая 1942 г.
п. Поганец Скородненский с/с	48 А 41 СД	21 января 1942 г.
п. Поганец Скородненский с/с	48 А 6 ГСД 4 ГСП	1, 7 сентября; 19 декабря 1942 г.
п. Поганец Скородненский с/с	63 А 250 СД	18 июля 1943 г.
д. Покровка	13 А 132 СД 605 СП	29, 31 декабря 1941 г.; 1-6 июня 1942 г.
д. Покровка	13 А 143 СД	31 октября 1941 г.; 2-4 февраля 1943 г.
д. Покровка	135 КурСБр 81 СД	9, 27 августа; 10 сентября; 12 ноября 1942 г.
д. Покровка	15 СД 47 СП	2, 6 ноября 1941 г.
д. Покровка	3 ГТА 7 ГТК	19 июля 1943 г.
д. Покровка	48 А 73 СД	1-5 февраля 1943 г.
д. Покровка-1	13 А 2 ГСД 2 ГСП	22 декабря 1941 г.
п. Пречистенка Васильевский с/с	13 А 342 СД	24 июня 1942 г.
п. Пристанционный Ильевский с/с	4 ТА 111 ТБр	26 июля 1943 г.
п. Пролетарский Троицкий с/с	3 А 283 СД 856 СП	20 октября 1941 г.
п. Пролетарский Троицкий с/с	3 А 342 СД	7 января 1942 г.
п. Пролетарский Троицкий с/с	3 ГТА 6 ГМК	29-31 июня 1943 г.
п. Пролетарский Троицкий с/с	4 ТА 36 ТБр	29 июля 1943 г.
д. Прудки	3 А 307 СД	1 мая 1942 г.
д. Прудки	48 А 41 СД	12-15 февраля 1943 г.
д. Прусынок	13 А 143 СД	20 декабря 1941 г.
д. Прусынок	48 А 73 СД	14 января 1943 г.
д. Раевка	13А 57 СБрНКВД	27, 31 декабря 1941 г.
д. Раевка	48 А 211 СД 896 СП	2-16 июня; 30 мая 1942 г.
с. Ровнец	13 А 132 СД 498 СП	22-25 июля 1942 г.
с. Ровнец	13 А 132 СД 605 СП	12-28 июля; 30 июня 1942 г.
с. Ровнец	13 А 143 СД	26, 27 декабря 1941 г.
д. Рогозино	3 А 137 СД 409 СП	15 мая; 5 июля 1943 г.
д. Рогозино	3 А 137 СД 624 СП	22 июня 1943 г.
д. Рогозино	3 А 137 СД 771 СП	31 мая; 22 июня 1943 г.
с. Рогозино	3 А 307 СД 1021 СП	27 декабря 1941 г.
д. Рогозино	3 ГТА 30 ТБр	26 июля 1943 г.
д. Рогозино	3 ГТА 22 ГМСБр	27 июля 1943 г.
с. Ртищева	48 А 6 ГСД 25 ГСП	26 июля 1942 г.
с. Русский Брод	34 ГАП	10 октября 1942 г.
с. Русский Брод	12 АДП РГК 11 МБр	30 января 1943 г.
с. Русский Брод	129 ОТБр РГК	22 января 1942 г.
с. Русский Брод	13 А 280 СД 1035 СП	26 июля 1942 г.
с. Русский Брод	13 А 7 КК 29 КД	5 ноября 1941 г.
с. Русский Брод	3 А 307 СД 1019 СП	19, 23, 24 декабря 1941 г.
с. Русский Брод	3 А 307 СД 1023 СП	28 февраля 1942 г.
с. Русский Брод	48 А 143 СД 161 СП	24 апреля; 25 июня 1943 г.
с. Русский Брод	48 А 16 СД 156 СП	23, 28 марта; 28 апреля 1943 г.
с. Русский Брод	48 А 73 СД	24 апреля 1943 г.
с. Русский Брод	63 А 235 СД 11 АртП	24 апреля 1943 г.
д. Семеновка	13 А 143 СД 161 СП	15 декабря 1941 г.
д. Семеновка	2 ГКК 4 ГКД	19, 22, 23 марта 1943 г.
д. Семеновка	3 А 307 СД	28 нояб., 2 дек. 1942 г.
д. Семеновка	48 А 6 ГСД	16 мая 1942 г.

Населенный пункт	Воинская часть	Даты
д. Сидоровка	13 А 132 СД 498 СП	21 февраля; 2, 17, 19, 21 марта 1942 г.
д. Сидоровка	13 А 143 СД	31 октября 1941 г.
д. Сидоровка	135 КурСБр ОСапРота	19 сентября 1942 г.
д. Сидоровка	135 КурСБр 4 ОСБ-н	17-21 февраля 1942 г.
д. Сидоровка	15 ВА 684 ИАП	24 августа 1942 г.
д. Синьковец	13 А 2 ГСД 2 ГСП	19 декабря 1941 г.; 21 февраля 1942 г.
д. Синьковец	13А 57 СБрНКВД	24, 31 декабря 1941 г.
д. Синьковец	3 А 307 СД	19, 21 февраля 1942 г.
д. Синьковец	3 А 34 МСБр 34 МП	22 декабря 1941 г.
с. Скородное	13А 57 СБрНКВД	28, 31 декабря 1941 г.
с. Скородное	3 А 6 ГСД	2, 11, 14, 25 октября; 10 ноября 1942 г.
с. Скородное	48 А 211 СД 887 СП	10-11 мая 1942 г.
с. Скородное	48 А 41 СД	11-16 февраля 1943 г.
с. Скородное	61 А 387 СД	24 декабря 1941 г.
п. Скорятино Васильевский с/с	13 А 143 СД	7 ноября 1941 г.
с. Среднее	13А 57 СБрНКВД	24, 31 декабря 1941 г.
с. Среднее	48 А 1 ГСД 4 СП	17 декабря 1941 г.
п. Старшино Теляженский с/с	3 А 307 СД	26 декабря 1941 г.
д. Степановка	48 А 6 ГСД	18 февраля 1943 г.
д. Стрелка	3 А 307 СД	26 декабря 1941 г.
д. Строкино	16 ПАД РГК	1 июня 1943 г.
д. Строкино	2 ГКД	4, 5 марта 1943 г.
п. Сударевка Теляженский с/с	3 А 307 СД	26 декабря 1941 г.
д. Сухоголовище	48 А 1 ГСД	20 декабря 1941 г.
д. Суходолье	3 А 212 СД 587 СП	28 декабря 1941 г.
д. Суходолье	48 А 1 ГСД	20 декабря 1941 г.
д. Сухотиновка	48 А 1 ГСД 20 ГСП	18 декабря 1941 г.
д. Татарский Брод	13 А 132 СД	20 февраля 1943 г.
д. Татарский Брод	13 А 148 СД	29 декабря 1941 г., 1 января 1942 г.
д. Телищево	12 АДП РГК 11 ПАБр	8 февраля 1943 г.
п. Тельмана Корсунский с/с	48 А 41 СД	17 февраля 1943 г.
п. Теляженский Теляженский с/с	3 А 307 СД	20, 21 апреля 1943 г.
с. Теляжье	13 А 129 ОТБр	3 января 1942 г.
с. Теляжье	13 А 143 СД	7 ноября 1941 г.
с. Теляжье	3 А 307 СД 1019 СП	2-9 мая 1942 г.
с. Теляжье	3 А 307 СД 1023 СП	24, 25 декабря 1941 г.
с. Теляжье	3 А 307 СД 1023 СП	5-8 января; 12-17 февраля 1942 г.
с. Теляжье	3 А 307 СД 1023 СП	4 марта; 2-8 мая; 27 апреля 1942 г.
с. Теляжье	3 А 6 ГСД 25 ГСП	7 ноября 1941 г.; 24-27 июля 1942 г.
п. Теляжьи Выселки	3 А 307 СД 1021 СП	24-26 декабря 1941 г.; 5, 8, 11 января 1942 г.
с. Троицкое	3 А 287 СД 860 СП	2 мая 1942 г.
с. Троицкое	3 А 307 СД 1019 СП	21-24 декабря 1941 г.
с. Троицкое	38 А 167 СД 465 СП	26 января 1943 г.
с. Троицкое	48 А 1 ГСД 20 ГАП	2, 7 января 1942 г.
д. Трубчева	48 А 42 СК 16 СД	30 июля 1942 г.
д. Труды	13 А 129 ОТБр	25 декабря 1941 г.; 18 января 1942 г.
д. Труды	13 А 2 ГСД 26 ГСП	19 декабря 1941 г.
д. Труды	13А 57 СБрНКВД	13 января 1942 г.
д. Труды	3 А 137 СД	8 января 1942 г.
д. Труды	3 А 34 МСБр 32 МП	14 декабря 1941 г.
д. Труды	3 А 6 ГСД	2-5 февраля 1943 г.
д. Труды	48 А 1 ГСД	7 января 1942 г.
д. Труды	48 А 16 ЗенАД	1-3 февраля 1943 г.
д. Труды	48 А 211 СД	11 июня; 10, 12 октября 1942 г.
п. Тургеневский Русско-Бродский с/с	3 А 137 СД 624 СП	6, 27 февраля 1943 г.
д. Туровка	13А 57 СБрНКВД	28, 31 декабря 1941 г.
д. Туровка	3 А 307 СД 1021 СП	6 мая 1942 г.
д. Туровка	48 А 211 СД 829 АртП	28, 29 мая; 2 июля 1942 г.
д. Туровка	48 А 211 СД 896 СП	17-30 июня; 25 июля 1942 г.
д. Туровка	48 А 41 СД	14, 21, 28 января 1943 г.
д. Туровка	48 А 6 ГСД 4 ГСП	5 сентября; 6 ноября; 10, 19 декабря 1942 г.
д. Туровка	63 А 348 СД 1174 СП	1, 10 июня 1943 г.
д. Угольное	13 А 132 СД 498 СП	24 декабря 1941 г.
д. Угольное	13 А 143 СД	26 декабря 1941 г.

Населенный пункт	Воинская часть	Даты
д. Угольное	3 А 307 СД 1021 СП	1-5 июля 1942 г.
д. Угольное	48 А 81 СД	14 января 1942 г.
п. Утренняя Заря Васильевский с/с	48 А 41 СД	17 февраля 1942 г.
д. Федоровка	13 А 137 СД	8 марта; 2, 13 мая; 26 июня 1943 г.
д. Федоровка	3 А 307 СД	8 марта; 13 мая 1942 г.
д. Федоровка	48 А 41 СД	2, 3 февраля 1943 г.
д. Федоровка	48 А 6 ГСД 10 ГСП	1-6 января; 12-15 февраля 1943 г.
д. Федоровка	48 А 6 ГСД 10 ГСП	27-29 сентября 1942 г.
д. Федоровка	48 А 6 ГСД 10 ГСП	20-30 октября; 12-29 ноября; 3-27 декабря 1942 г.
д. Федоровка	48 А 81 СД 346 АП	4 февраля 1943 г.
д. Хитрово	13 А 143 СД	7 ноября 1941 г.
д. Хитрово	63 А 41 СД	19, 20 февраля; 7 марта; 5, 8 июля 1943 г.
п. Частый Прусыновский с/с	16 ВА 299 ШАД 874 ШАП	12 июня 1943 г.
д. Чернявка	13 А 129 ОТБр	5 ноября 1942 г.
д. Чернявка	3 А 307 СД	9-13 октября 1941 г.
д. Чернявка	3 А 41 КД	8 ноября 1941 г.
д. Шиловка	13 А 132 СД 498 СП	3 июля 1942 г.
п. Широкое Болото Скородненский с/с	48 А 6 ГСД	1, 30 сентября 1942 г.; 13 февраля 1943 г.
д. Юдинка	13 А 143 СД	2 января 1942 г.
д. Юдинка	48 А 280 СД	26 июля 1942 г.
д. Юрты Ливенские	3 А 307 СД 1023 СП	17, 20, 24 декабря 1941 г.
д. Юрты Нижнежерновские	3 А 307 СД 1023 СП	26 декабря 1941 г.

Глазуновский район

Населенный пункт	Воинская часть	Даты
д. Александровка	13 А 15 СД 676 СП	17, 18 марта; 5 июля 1943 г.
д. Александровка	13 А 249 ОШР	5 июля 1943 г.
д. Александровка	2 ВА 165 ИАП 218 ШАП	2 июля 1943 г.
д. Александровка	225 ШАД	4 февраля 1943 г.
д. Александровка	3 А 307 СД 1019 СП	13-25 февраля 1943 г.
д. Александровка	3 А 307 СД 1019 СП	25-30 марта 1943 г.
д. Александровка	3 А 307 СД 1019 СП	7-10 мая; 7-28 июня 1943 г.
д. Александровка	3 А 307 СД 1021 СП	20-22 февраля 1943 г.
д. Александровка	3 А 307 СД 837 СП	13 февраля 1943 г.
д. Александровка	3 ГТА 26 ГМБр	22, 23 июня 1943 г.
д. Александровка	43 МБр МинБ-н	23 июля 1943 г.
д. Александровка	43 МБр 125 ТП	23 июля 1943 г.
д. Александровка	43 МБр 3 МСБн	22, 23 июля 1943
д. Александровка	5 АДП РГК 24 ПАБр	19 июня 1943 г.
д. Александровка	5 АДРГК 9 ГАБр 208 ГАП	5, 6, 7 мая 1943 г.
д. Александровка	5 АДРГК 9 ГАБр 293 ГАП	5 июня 1943 г.
д. Александровка	5 АДРГК 9 ГАБр 876 ГАП	26 февраля 1943 г.
д. Александровка	70 А 280 СД 1031 СП	10 июля 1943 г.
с. Архангельское	13 А 15 СД 676 СП	26 февраля 1943 г.
с. Архангельское	2 ВА 165 ИАП 218 ШАП	5 июля 1943 г.
х. Бобрик Тагинский с/с	13 А 17 ГСК 75 ГСД	17 июля 1943 г.
с. Богородское	2 ГВДД	27 июля 1943 г.
д. Большие Валки	132 СД РСВГК	5 июля 1943 г.
д. Бутырки	5 АДП РГК 9 ГАБр	18 февраля 1943 г.
д. Васильевка	2 ВА 165 ИАП 218 ШАП	6 июля 1943 г.
с. Верхнее Тагино	13 А 15 СД 676 СП	20, 24 апреля; 5, 6 июля 1943 г.
с. Верхнее Тагино	13 А 17 ГСК 70 ГСД	22 июля 1943 г.
с. Верхнее Тагино	13 А 6 ГСД	19, 26 июля 1943 г.
с. Верхнее Тагино	13 А 75 ГСД	19, 20 июля 1943 г.
с. Верхнее Тагино	13 А 81 СД	13, 14, 17 февраля 1943 г.
с. Верхнее Тагино	15 ВА 3 БАК	19 июля 1943 г.
д. Верхняя Гнилуша	48 А 399 СД	7 марта; 11, 12 апреля 1943 г.
д. Верхняя Гнилуша	48 А 399 СД	16 мая; 21 июля 1943 г.
п. Веселый Бережок Очкинский с/с	13 А 15 СД	27 июля 1943 г.
п. Веселый Бережок Очкинский с/с	13 А 81 СД	5, 19, 24 июля 1943 г.
п. Веселый Бережок Очкинский с/с	3 А 307 СД 1019 СП	19-21 марта; 30 апреля 1943 г.
п. Веселый Бережок Очкинский с/с	3 А 307 СД 1019 СП	15 мая; 9 июня 1943 г.
п. Веселый Бережок Очкинский с/с	70 А 55 СД	17-20 июля 1943 г.
Выс. 245, 9	5 АДП РГК ПолХлПек	2 марта 1943 г.

Населенный пункт	Воинская часть	Даты
Выс. 254, 6	13 А 81 СД 410 СП	5, 6 июля 1943 г.
Выс. 257, 0	70 А 75 ГСД 75 ГСД	9 июля 1943 г.
с. Глазуновка	13 А 15 СД 676 СП	6-8 марта 1943 г.
с. Глазуновка	13 А 15 СК 74 СД	24-25 июля 1943 г.
с. Глазуновка	13 А 81 СД	5 июля 1943 г.
с. Глазуновка	15 ВА 9 ГБАД 970 НБАП	9, 10 мая 1943 г.
ст Глазуновка	16 ВА 279 ИАД 192 ИАП	5 июля 1943 г.
с. Глазуновка	16 ВА 6 ИАК 279 ИАД	5, 8 июля 1943 г.
с. Глазуновка	2 ВА 165 ИАП 218 ШАП	5 июля 1943 г.
с. Глазуновка	3 А 137 СД	15, 23 октября 1941 г.
д. Глазуново-Ветрово	16 ВА 11 ГШАД 431 ШАП	16 июля 1943 г.
д. Глебово	13 А 148 СД 654 СП	23, 25, 29 июля 1943 г.
д. Глебово	2 ГШАД 58, 79 АП	22, 27 июля 1943 г.
п. Глебовский Медведевский с/с	13 А 148 СД 326 АП	25 июля 1943 г.
д. Гнилуша	13 А 148 СД	26 июля 1943 г.
д. Гнилуша	13 А 19 ИСБр	27 июля 1943 г.
д. Гнилуша	13 А 74 СД 360 СП	19, 25 июля 1943 г.
д. Голенищево	3 ГВДД	29 июля 1943 г.
д. Гремячево	125 ГСД 2 ГВДСП	3 августа 1943 г.
д. Гремячево	13 А 4 ГВДД 15 ВДГСП	28 июля 1943 г.
д. Гремячево	16 ВА 3 ШАК	25, 26 июля 1943 г.
д. Гремячево	16 ВА 3 ШАК 225 ШАД	22 июля 1942 г.
д. Гремячево	16 ВА 308 ШАД 624 ШАП	25, 26 июля 1943 г.
х. Дружевец Сеньковский с/с	70 А 307 СД	14 июля 1943 г.
д. Дубровка	13 А 74 СД 6 АртП	8 июля 1943 г.
д. Захаровка	13 А 129 ОТБр	6 декабря 1941 г.
д. Захаровка	13 А 129 ОТБр	6 декабря 1941 г.
д. Захаровка	13 А 132 СД	26, 27 января 1943 г.
д. Захаровка	70 А 140 СД 94 СП	8 марта 1943 г.
д. Ивановская	13 А 4 ГВДД 1 ГАП	29, 30 июля 1943 г.
д. Ивановская	13 А 4 ГВДД 15 ВДГСП	30 июля 1943 г.
д. Каменка	13 А 4 ГВДД 1 ГАП	23, 24 июля 1943 г.
д. Каменка	3 ГТА 7 ГТК	29 июля 1943 г.
д. Каменка	40 А 88 ТБр	29 июля 1943 г.
д. Кошары	16 ЛАБр	5 июля 1943 г.
д. Кошары	23 ГЛАБр	5 июля 1943 г.
п. Красная Горка Сеньковский с/с	13 А 4 ГВДД 1 ГАП	25 июля 1943 г.
п. Красная Заря Тагинский с/с	13 А 477 МинП	22 февраля 1943 г.
п. Красная Заря Тагинский с/с	13 А 70 ГСД	21, 22 июня 1943 г.
п. Красная Заря Тагинский с/с	13 А 81 СД 196 ОСапБ	2 февраля 1943 г.
п. Красная Заря Тагинский с/с	13 А 81 СД 410 СП	18, 22 февраля 1943 г.
п. Красная Заря Тагинский с/с	13 А 81 СД 467 СП	1, 2 марта 1943 г.
п. Красная Заря Тагинский с/с	13 А 81 СД 519 СП	7, 8 апреля; 10 августа 1943 г.
п. Красная Заря Тагинский с/с	13 А 81 СД 519 СП	22 марта 1943 г.
п. Красная Заря Тагинский с/с	13 А 81 СД 7 ОАШР	18 февраля 1943 г.
п. Красная Заря Тагинский с/с	70 А 307 СД	20 июля 1943 г.
д. Красная Ивановка	48 А 16 СД 167 СП	24-26, 30 июля 1943 г.
д. Красная Ивановка	48 А 399 СД 1345 СП	23-30 июля 1943 г.
п. Красная Поляна Медведевский с/с	112 СД 524 СП	15 марта 1943 г.
п. Красная Поляна Медведевский с/с	13 А 148 СД 326 АП	23, 26, 28 июля 1943 г.
п. Красная Поляна Медведевский с/с	13 А 148 СД 496 СП	22 июля 1943 г.
п. Красная Поляна Медведевский с/с	13 А 15 СД 47 КСП	5 июля 1943 г.
с. Красная Слободка	3 А 137 СД 771 СП	27, 28 июля 1943 г.
с. Красная Слободка	48 А 16 СД 167 СП	5, 6, 21 июля 1943 г.
с. Красная Слободка	48 А 399 СД 348 СП	15-17 июля 1943 г.
д. Красный Уголок	13 А 15 СД 47 КСП	11 мая 1943 г.
д. Кривые Верхи	13 А 129 ОТБр	24, 25 июля 1943 г.
д. Кривые Верхи	13 А 148 СД 326 АП	25 июля 1943 г.
д. Кривые Верхи	2 ВА 165 ИАП 218 ШАП	июль 1943 г.
д. Кунач	13 А 74 СД 78 СП	23-25 июля 1943 г.
д. Кунач	2 ВА 165 ИАП 218 ШАП	24 июля 1943 г.
д. Ловчиково	13 А 148 СД 326 АП	25 июля 1943 г.
д. Малые Бобрики	2 ВА 2 ГВДАД 2 ГВДАП	25 июля 1943 г.
с. Нижнее Тагино	13 А 75 ГСД	28 июля 1943 г.

Населенный пункт	Воинская часть	Даты
с. Нижнее Тагино	13 А 81 СД 154 ОРР	10 апреля 1943 г.
с. Нижнее Тагино	13 А 81 СД 519 СП	13-17 февраля 1943 г.
с. Нижнее Тагино	3 ГТА 41 ОРемБ-н	31 июля 1943 г.
с. Нижнее Тагино	3 ГТА 15 ГТК 91 ТБр	31 июля 1943 г.
д. Никольское	13 А 3 ГВДД	15 июля 1943 г.
д. Никольское	16 ВА 6 ИАК	17 июля 1943 г.
д. Никольское	3 А 307 СД 384 ОМСР	30 апреля; 1 мая 1943 г.
д. Никольское	3 А 307 СД 580 ОСБ	1 мая; 6-10 июля 1943 г.
д. Никольское	3 ГТА 255 ТП	15 июля 1943 г.
д. Никольское	3 ГТА 959 САП	15 июля 1943 г.
д. Никольское	3 ГТА 17 ГТК	29-31 июля 1943 г.
д. Никольское	3 ГТА 7 ГТК	29, 31 июля 1943 г.
д. Никольское	38 А 88 ТБр	29-31 июля 1943 г.
д. Никольское	48 А 16 СД	5 июля 1943 г.
д. Никольское	5 АДП РГК	10, 12 июля 1943 г.
д. Никольское 1-е	12 АДП РГК 32 ГАБр	12 февраля 1943 г.
д. Никольское 1-е	12 АДП РГК 46 ЛАБр	12 февраля 1943 г.
д. Никольское 1-е	2 ТА 255 ТП 959 САП	15 июля 1943 г.
д. Новый Хутор	13 А 15 СД 47 КСП	5 июля 1943 г.
д. Новый Хутор	13 А 15 СД 676 СП	12 мая; 5 июля 1943 г.
д. Новый Хутор	13 А 81 СД 410 СП	23, 24 февраля 1943 г.
д. Новый Хутор	13 А 81 СД 519 СП	7 марта 1943 г.
д. Новый Хутор	13 А 81 СД 7 ОАШР	23, 24 февраля 1943 г.
д. Новый Хутор	3 А 307 СД АЗаградБн	16-21 февраля 1943 г.
д. Новый Хутор	3 А 307 СД 1023 СП	16-21 февраля 1943 г.
д. Новый Хутор	3 А 307 СД 384 ОМСР	17 февраля 1943 г.
д. Новый Хутор	55 СД	18-20 июля 1943 г.
д. Озерки	13 А 15 СД 676 СП	26 июня 1943 г.
д. Озерки	13 А 15 СК 8 СД	26 июля 1943 г.
д. Озерки	3 А 307 СД 1019 СП	6, 7 июля 1943 г.
д. Озерки	3 А 307 СД 1019 СП	28 января; 16-26 февраля 1943 г.
д. Озерки	3 А 307 СД 1019 СП	2 апреля; 5-26 мая 1943 г.
д. Озерки	3 А 307 СД 1023 СП	13, 16-21 февраля 1943 г.
д. Озерки	3 А 307 СД 366 ОРХЗ	28 января 1943 г.
д. Озерки	3 А 307 СД 580 ОСБ	20 февраля 1943 г.
д. Озерки	3 ТК 103 ТБр	27-30 июля; 1-3 августа 1943 г.
д. Озерки	4 ТА 65 ГТБр	23, 28, 30 июля 1943 г.
д. Озерки	5 АДП РГК	20, 22 февраля 1943 г.
д. Озерки	5 АДРГК 9 ГАБр 208 ГАП	20 февраля 1943 г.
д. Озерки	70 А 55 СД	18 июля 1943 г.
д. Окоп	13 А 15 СД	21 июля 1943 г.
д. Окоп	13 А 17 ГСК 70 ГСД	20 июля 1943 г.
д. Окоп	23 ГЛАБр 768 ЛАП	5 июля 1943 г.
д. Окоп	5 АДП РГК 16 ЛАБр	20 февраля; 5 июля 1943 г.
д. Отрада	13 А 8 СД 229, 310 СП	25 июля 1943 г.
д. Очки	12 АДП РГК 1 МинБр	15-18 июля 1943 г.
д. Очки	13 А 129 ОТБр	9, 10 февраля 1943 г.
д. Очки	13 А 4 ГВДД 12 ВДГСП	16-19 июля 1943 г.
д. Очки	13 А 81 СД 467 СП	11-13 февраля 1943 г.
д. Очки	13 А 81 СД 519 СП	5, 11-14 февраля 1943 г.
д. Очки	13А 379 ГОБнСв	24 июля 1943 г.
д. Очки	2 ВА 165 ИАП 218 ШАП	июль 1943 г.
д. Очки	2 ГВДД 4 ГВДСП	22 июля 1943 г.
д. Очки	3 А 307 СД 1019 СП	15 июня 1943 г.
д. Очки	3 А 307 СД 1021 СП	20 марта; 1, 2 апреля; 16-19 июня 1943 г.
д. Очки	3 А 307 СД 1023 СП	16-20 июня 1943 г.
д. Очки	5 АДРГК 9 ГАБр 208 ГАП	12-29 июня; 5, 12 июля 1943 г.
д. Очки	5 АДРГК 9 ГАБр 208 ГАП	27 апреля 1943 г.
д. Очки	5 АДРГК 9 ГАБр 293 ГАП	1 мая 1943 г.
д. Очки	5 АДРГК 9 ГАБр 876 ГАП	27 апреля 1943 г.
д. Панская	12 АДП РГК	12 марта; 16 апреля; 14-25 июля 1943 г.
д. Панская	13 А 148 СД 496 СП	25 апреля 1943 г.
д. Панская	13 А 15 СД	18 марта, 14 июля 1943 г.
д. Панская	3 А 6 ГСД	6 февраля; 8-18 марта 1943 г.

Населенный пункт	Воинская часть	Даты
д. Панская	48 А 191 ОАШР	17, 26 марта 1943 г.
д. Панская	48 А 16 СД 167 СП	5-30 июня; 5-21 июля 1943 г.
д. Панская	48 А 16 СД 249 СП	25-27 июня; 5-15 июля 1943 г.
д. Панская	48 А 16 СД 282 ОИПТДн	8 июня; 5 июля 1943 г.
д. Панская	48 А 399 СД	11, 23, 28 февраля; 6-19 марта 1943 г.
д. Панская	48 А 399 СД	18 марта; 15-17 апреля 1943 г.
д. Панская	48 А 399 СД	15-17 июля 1943 г.
д. Панская	48 А 399 СД	12-28 марта 1943 г.
д. Панская	6 ИСБр РГК	23 июля 1943 г.
д. Панская	70 А 255 ТП	17 мая; 15 июля 1943 г.
д. Панская	70 А 3 ГВДД	7, 10, 11 июля 1943 г.
д. Подлесная	13 А 81 СД 410 СП	2, 3, 11 марта 1943 г.
д. Подлесная	13 А 81 СД 7 ОАШР	11 марта 1943 г.
д. Подозоренка	8 СД 229 СП	26 июля 1943 г.
с. Подолянь	13 А 181 ОАШР	5 июля 1943 г.
с. Подолянь	13 А 15 СД 17 СП	5 июля 1943 г.
с. Подолянь	13 А 15 СД 182 ОРСв	5 июля 1943 г.
с. Подолянь	13 А 15 СД 321 СП	26 мая; 1 июня; 5, 20 июля 1943 г.
с. Подолянь	13 А 15 СД 47 КСП	5 июля; 1, 25 июня 1943 г.
с. Подолянь	13 А 15 СД 676 СП	27 апреля; 6-19 мая; 19 июля 1943 г.
с. Подолянь	13 А 15 СД 77 ОМРР	24 апреля 1943 г.
с. Подолянь	13 А 17 ГСК 70 ГСД	20 июля 1943 г.
с. Подолянь	13 А 70 ГСД ОГУчБ-н	21 июля 1943 г.
с. Подолянь	13 А 70 ГСД 205 ГСП	19, 22 июня 1943 г.
с. Подолянь	13 А 70 ГСД 99 ОГРСв	18-20 июля 1943 г.
с. Подолянь	13 А 75 ГСД 231 СП	19, 21-25 июля 1943 г.
с. Подолянь	13 А 81 СД 154 ОРР	10-28 марта; 2, 13-18 апреля 1943 г.
с. Подолянь	13 А 81 СД 412 ОЗАБат	22 февраля; 10 марта 1943 г.
с. Подолянь	13 А 81 СД 467 СП	15-18 марта 1943 г.
с. Подолянь	13 А 81 СД 519 СП	16, 17 февраля 1943 г.
с. Подолянь	15 ВА 3 БАК	5 июля 1943 г.
с. Подолянь	16 ЛАБр 768 ЛАП	22 февраля; 6 апреля; 5 июля 1943 г.
с. Подолянь	16 ПАД РГК 697 ЛАП	2 февраля, 5 июля 1943 г.
с. Подолянь	2 ИД 4 ИСБр	17 июля 1943 г.
с. Подолянь	2 ТА 255 ТП 959 САП	19, 20 июля 1943 г.
с. Подолянь	23 ГМСБр	5 июля 1943 г.
с. Подолянь	253 ОТП, 255 ТП	19, 20 июля 1943 г.
с. Подолянь	5 АДП РГК	5 июля 1943 г.
с. Подолянь	5 АДП РГК 642 ПАП	22 февраля 1943 г.
с. Подолянь	5 АДП РГК 697 ЛАП	22 февраля 1943 г.
с. Подолянь	5 АДП РГК 9 ГАБр	10 марта 1943 г.
с. Подолянь	6 БАК	9 июля 1943 г.
с. Подолянь	70 А 15 СД 47 СП	5-12 июля 1943 г.
с. Подолянь	70 А 162 СД 194 СП	15, 18 июля 1943 г.
с. Подолянь	70 А 2 ИД 3 ИБр	17, 18 июля 1943 г.
с. Подолянь	70 А 79 ТБр	6-8 июля 1943 г.
д. Похвальная	13 А 74 СД 109 СП	1, 3 мая 1943 г.
п. Прозоровский Сеньковский с/с	13 А 2 ГВДД	26 июля 1943 г.
п. Прозоровский Сеньковский с/с	2 ВА 2 ГВДАД 2 ГВДАП	26 июля 1943 г.
п. Прозоровский Сеньковский с/с	6 ИСБр РГК	24 июля 1943 г.
п. Прозоровский Сеньковский с/с	70 А 3 ГВДД 10 ВДГСП	24-30 июля 1943 г.
п. Прозоровский Сеньковский с/с	70 А 3 ГВДД 3 ВДГСП	24, 25 июля 1943 г.
с. Рождествено	13 А 74 СД 109 СП	13 июля 1943 г.
с. Рождествено	13 А 74 СД 360 СП	25, 26 июля 1943 г.
с. Рождествено	13 А 74 СД 78 СП	26 июля 1943 г.
п. Руда Медведевский с/с	13 А 74 СД	25 июля 1943 г.
п. Руда Медведевский с/с	13 А 74 СД 360 СП	25 июля 1943 г.
с. Сабурово	13 А 148 СД 496 СП	6, 7, 17, 21 марта 1943 г.
с. Сабурово	13 А 148 СД 654 СП	24 февраля; 7, 17, 18 марта 1943 г.
с. Сабурово	13 А 74 СД 360 СП	16 мая 1943 г.
с. Сабурово	13 А 74 СД 78 СП	10-12 июня 1943 г.
с. Сеньково	13 А 15 ОДорЭБн	26 июля 1943 г.
с. Сеньково	13 А 8 СД 229 СП	18, 19 февраля 1943 г.
с. Сеньково	13 А 81 СД	17 февраля 1943 г.

Населенный пункт	Воинская часть	Даты
с. Сеньково	15 ВА 3 БАК	19-21, 25 июля 1943 г.
с. Сеньково	3 А 307 СД 1021 СП	21 февраля 1943 г.
с. Сеньково	3 А 307 СД 1023 СП	15 февраля 1943
с. Сеньково	3 А 307 СД 183 ОАШР	17 февраля 1943 г.
с. Сеньково	3 А 307 СД 837 СП	12-22 февраля; 2 марта 1943 г.
д. Собакино	43 МБр 3 МСБн	21, 22 июля 1943 г.
п. Согласный Тагинский с/с	5 АДП РГК 24 ПАБр	5, 17 июля 1943 г.
д. Сокольники	2 ВА 165 ИАП 218 ШАП	июль 1943 г.
д. Сокольники	3 А 307 СД 1019 СП	19 мая 1943 г.
д. Сокольники	307 СД 1021 СП	12, 13-28 февраля 1943 г.
п. Соревнование Очкинский с/с	125 ГСД 4 ОГИПТД	24 июля 1943 г.
п. Соревнование Очкинский с/с	13 А 81 СД 410 СП	30 июня 1943 г.
п. Соревнование Очкинский с/с	13 А 81 СД 467 СП	1 марта; 5, 27 июля 1943 г.
п. Соревнование Очкинский с/с	13 А 81 СД 519 СП	13 февраля 1943 г.
п. Соревнование Очкинский с/с	13 А 95 ТБр	17-19 июля 1943 г.
п. Соревнование Очкинский с/с	2 ТА 9 ТК 23 ТБр	17-19 июля 1943 г.
п. Соревнование Очкинский с/с	2 ТА 9 ТК 8 МСБр	16-19 июля 1943 г.
п. Соревнование Очкинский с/с	24 ПАБр РСВГК	16 мая 1943 г.
п. Соревнование Очкинский с/с	5 АДП РГК 9 ГАБр	5 мая 1943 г.
д. Степная	11 ТК 10 ГТБр	17 июля 1943 г.
д. Степная	13 А 15 АД	5 июля 1943 г.
д. Степная	13 А 17 ГСК 70 ГСД	15-18 июля 1943 г.
д. Степная	13 А 75 ГСД	6, 15, 18 июля 1943 г.
д. Степная	13 А 81 СД Заград.отр	13 апреля 1943 г.
д. Степная	16 ВА 279 ИАД 192 ИАП	6 июля 1943 г.
д. Степная	16 ПАД РГК	29 апреля 1943 г.
д. Степная	3 А 137 СД 17 АртП	15, 20 июля 1943 г.
д. Степная	3 А 6 ГСД	2, 7-9 марта 1943 г.
д. Степная	3 ГЗенАД-н	11 марта 1943 г.
д. Степная	3 ГТА 25 ГМБр	22, 23 июля 1943 г.
д. Степная	48 А 6 ГСД	6-8, 10, 17, 19 марта 1943 г.
д. Степная	5 АДП РГК 16 ЛАБр	24 апреля; 5 июля 1943 г.
д. Степная	5 АДП РГК 23 ГЛАБр	5 июля 1943 г.
с. Тагино	13 А 81 СД 154 ОРР	17 февраля; 10 апреля 1943 г.
с. Тагино	13 А 81 СД 519 СП	14-17 февраля 1943 г.
с. Тагино	16 ВА 218 ШАП	5 июля 1943 г.
с. Тагино	16 ВА 165 ИАП	28 июля 1943 г.
с. Тагино	4 ТА	18 июля 1943 г.
с. Тагино	48 А 73 СД	29 июля 1943 г.
с. Тагино	70 А 132 СД 23 ПТД-н	5 июля 1943 г.
с. Тагино	70 А 162 СД 194 СП	18 июля 1943 г.
с. Тагино-Поныри	16 ВА 279 ИАД 192 ИАП	5, 6 июля 1943 г.
д. Черемошное	3 ГВДД	29 июля 1943 г.
п. Ясная Поляна Тагинский с/с	13 А 15 СД 321 СП	19 июля 1943 г.
п. Ясная Поляна Тагинский с/с	13 А 81 СД 467 СП	17, 18, 27, 31 марта 1943 г.
п. Ясная Поляна Тагинский с/с	13 А 81 СД 519 СП	18 февраля 1943 г.
п. Ясная Поляна Тагинский с/с	13 А 81 СД 7 ОАШР	27-31 февраля 1943 г.
п. Ясная Поляна Тагинский с/с	3 А 307 СД 1019 СП	23 марта 1942 г.
п. Ясная Поляна Тагинский с/с	3 А 307 СД 1023 СП	17 марта 1943 г.
п. Ясная Поляна Тагинский с/с	3 ТА 22 ГМБр	15 июля 1943 г.
п. Ясная Поляна Тагинский с/с	70 А 2 ИД 3, 4 ИБр	18 июля 1943 г.

Дмитровский район

Населенный пункт	Воинская часть	Даты
д. Авилова	48 А 102 СД 16 СП	26 июля 1943 г.
д. Авилова	65 А 149 СД 479 СП	28 февраля; 1-5 марта 1943 г.
д. Авилова	65 А 149 СД 568 СП	28 февраля 1943 г.
д. Авилова	65 А 69 СД	2 марта 1943 г.
д. Авилова	70 А 140 СД	6 августа 1943 г.
д. Авилова	70 А 162 СД 369 АртП	1, 5, 24, 25 марта 1943 г.
д. Александровка	13 А 211 СД 887 СП	15 августа 1943 г.
д. Александровка	70 А 140 СД	7, 8, 18 марта 1943 г.
п. Александровский Соломинский с/с	70 А 102 СД 30 СП	6, 7, 11 августа 1943 г.
п. Александровский Соломинский с/с	70 А 102 СД 356 АП	7 августа 1943 г.

Населенный пункт	Воинская часть	Даты
п. Александровский Соломинский с/с	70 А 102 СД 43 ОРР	15 августа 1943 г.
д. Алексеевка	65 А 193 СД 685 СП	28 марта 1943 г.
д. Алексеевка	65 А 246 СД	22 июля 1943 г.
д. Алексеевка	70 А 140 СД	7-8 марта 1943 г.
п. Алексеевский Березовский с/с	70 А 181 СД 288 СП	10, 14 марта 1943 г.
п. Алексеевский Малобобровский с/с	65 А 246 СД 415 ОСапБ	10-14 июля 1943 г.
п. Алексеевский Малобобровский с/с	65 А 246 СД 908 СП	11-20 июля 1943 г.
п. Алексеевский Малобобровский с/с	65 А 246 СД 914 СП	22 июля 1943 г.
п. Алексеевский Малобобровский с/с	65 А 354 СД	2 марта 1943 г.
п. Алексеевский Малобобровский с/с	65 А 69 СД 120 СП	24 марта 1943 г.
д. Алешинка	3 ГТА 6 ГТК	10 августа 1943 г.
д. Алешинка	48 А 102 СД 16 СП	8-12 августа 1943 г.
д. Алешинка	48 А 102 СД 30 СП	12, 13 августа 1943 г.
д. Алешинка	48 А 102 СД 40 СП	13 августа 1943 г.
д. Алешинка	48 А 399 СД	18, 25 августа 1943 г.
д. Алешинка	65 А 149 СД	12 августа 1943 г.
д. Алешинка	65 А 193 СД 685 СП	3-6 марта 1943 г.
д. Алешинка	65 А 37 ГСД	12 августа 1943 г.
д. Алешинка	70 А 175 СД	12 августа 1943 г.
д. Андреевка	70 А 106 СД 188 СП	25, 26, 29 марта 1943 г.
д. Андреевка	70 А 106 СД 236 СП	23 апреля; 29 мая; 13 июня 1943 г.
д. Андреевка	70 А 106 СД 43 СП	20 марта 1943 г.
п. Андреевский Бородинский с/с	65 А 149 СД 226 ОМСБ	8-26 августа 1943 г.
п. Андреевский Бородинский с/с	65 А 149 СД 259 ОАШР	22, 26 июля; 9 августа 1943 г.
п. Андреевский Бородинский с/с	65 А 149 СД 744 СП	8 августа 1943 г.
п. Андреевский Бородинский с/с	70 А 106 СД	25 июля 1943 г.
п. Андреевский Бородинский с/с	70 А 3 ВДД	14 августа 1943 г.
д. Апойково	70 А 102 СД	13-19 мая 1943 г.
д. Апойково	70 А 102 СД 40 СП	11-18 августа 1943 г.
д. Афанасьевка	61 А 76 ГСД	15 августа 1943 г.
д. Афанасьевка	70 А 102 СД 16 СП	3, 4-7 августа 1943 г.
п. Афанасьевский Соломинский с/с	70 А 102 СД 30 СП	7 августа 1943 г.
с. Балдыж	3 ГТА 6 ГТК	5 августа 1943 г.
с. Балдыж	65 А 149 СД	12 августа 1943 г.
с. Балдыж	65 А 193 СД	9 августа 1943 г.
с. Балдыж	65 А 246 СД 908 СП	6-9 августа 1943 г.
с. Балдыж	65 А 37 ГСД	12, 13 августа 1943 г.
с. Балдыж	70 А 15 СД	9 августа 1943 г.
д. Белочь	70 А 81 СД 196 ОСапБ	14 августа 1943 г.
д. Березовка	13 А 15 СД 321 СП	8 февраля 1943 г.
д. Березовка	13 А 19 ИСБр	16 августа 1943 г.
д. Березовка	13 А 4 ГВДД 12 ВДГСП	5, 8, 18 августа 1943 г.
д. Березовка	13 А 6 ИСапБр	17 февраля 1943 г.
д. Березовка	13 А 7 ШИСапБр	16 августа 1943 г.
д. Березовка	2 ГВДД	22 июля 1943 г.
д. Березовка	65 А 193 СД 883 СП	4-8 марта 1943 г.
д. Березовка	65 А 246 СД 908 СП	18 июня; 5-29 июля 1943 г.
д. Березовка	65 А 354 СД 1199 СП	5-10, 26 марта 1943 г.
д. Березовка	65 А 354 СД 1203 СП	15 марта 1943 г.
д. Березовка	65 А 354 СД 201 СП	5 марта 1943 г.
д. Березовка	65 А 354 СД 921 АП	8 марта 1943 г.
д. Березовка	65 А 69 СД 120 СП	17-25 марта 1943 г.
д. Березовка	65 А 69 СД 20 ОРР	11 марта 1943 г.
д. Березовка	65 А 69 СД 237 СП	8 марта 1943 г.
д. Березовка	65 А 69 СД 303 СП	1, 2, 8, 17, 18 марта 1943 г.
д. Березовка	70 А 175 СД 228 ОАШР	16 июля 1943 г.
д. Березовка	70 А 175 СД 278 СП	15 июля 1943 г.
п. Березовский	70 А 307 СД	23 августа 1943 г.
с. Боброво	11 ГА 11 ГТСП 365 ИПТАД	2 августа 1943 г.
с. Боброво	70 А 106 СД	3 марта 1943 г.
п. Богословский	61 А 356 СД 1183 СП	6 августа 1943 г.
с. Большое Кричино	3 А 148 СД	19 октября 1941 г.
с. Большое Кричино	65 А 194 СД	16 августа 1943 г.
с. Большое Кричино	65 А 246 СД	15, 16 августа 1943 г.

Населенный пункт	Воинская часть	Даты
с. Большое Кричино	65 А 69 СД	15 августа 1943 г.
д. Борисовка	16 ВА 6 ИАК 279 ИАД	6 июля 1943 г.
с. Бородино	10 ВДК 122 ГСП	13, 19 февраля 1942 г.
с. Бородино	70 А 211 СД 894 СП	16 августа 1943 г.
с. Бородино	70 А 211 СД 896 СП	16 августа 1943 г.
д. Брусовец	13 А 6 ГСД	5, 6 августа 1943 г.
д. Брусовец	16 ВА 279 ИАД 192 ИАП	6 июля 1943 г.
д. Брусовец	16 ВА 6 ИАК	6 июля 1943 г.
д. Брусовец	3 А 137 СД	15 октября 1941 г.
д. Брусовец	5 АДРГК 9 ГАБр 208 ГАП	5, 6 июня 1943 г.
д. Брусовец	70 А 102 СД	6 августа 1943 г.
д. Брусовец	70 А 15 СД 321 СП	1 августа 1943 г.
д. Брусовец	70 А 15 СД 47 КСП	10 августа 1943 г.
д. Брусовец	70 А 15 СД 676 СП	12 августа 1943 г.
д. Брусовец	70 А 175 СД	6 августа 1943 г.
д. Брусовец	70 А 6 ГСД	4-6 августа 1943 г.
д. Брусовец	70 А 70 ГСД	4 августа 1943 г.
с. Брянцево	65 А 149 СД ОЛыжБ-н	15-19 марта 1943 г.
с. Брянцево	65 А 149 СД 130 ОРР	7-21 июля 1943 г.
с. Брянцево	65 А 149 СД 259 ОАШР	21 июля; 7-9 августа 1943 г.
с. Брянцево	65 А 149 СД 271 ОПТД-н	15, 17 марта 1943 г.
с. Брянцево	65 А 149 СД 314 АП	9 августа 1943 г.
с. Брянцево	65 А 149 СД 479 СП	6, 9-11 августа 1943 г.
с. Брянцево	65 А 149 СД 568 СП	8 августа 1943 г.
с. Брянцево	65 А 149 СД 744 СП	15 марта; 7, 8 августа 1943 г.
с. Брянцево	65 А 246 СД 915 СП	2-5 марта 1943 г.
с. Брянцево	65 А 37 ГСД	8-12 августа 1943 г.
с. Брянцево	65 А 69 СД 120 СП	24-28 февраля; 1, 2 марта 1943 г.
с. Брянцево	65 А 69 СД 237 СП	1-8 марта 1943 г.
с. Брянцево	65 А 69 СД 303 СП	28 февраля 1943 г.
с. Брянцево	70 А 102 СД 40 СП	8, 9 марта 1943 г.
п. Бук Малобобровский с/с	65 А 149 СД 259 ОАШР	11 августа 1943 г.
п. Бук Малобобровский с/с	65 А 149 СД 479 СП	7, 9 августа 1943 г.
п. Бук Малобобровский с/с	65 А 149 СД 568 СП	13 мая 1943 г.
п. Бук Малобобровский с/с	65 А 149 СД 744 СП	7 августа 1943 г.
д. Бычки	1 ГАД РГК 3 ГЛАП	1, 8, 9 августа 1943 г.
д. Бычки	13 А 132 СД 712 СП	20 марта 1943 г.
д. Бычки	2 ТА 107 ТБр	24 марта 1943 г.
д. Бычки	3 ГЛАБр РСВГК	7, 9, 11 августа 1943 г.
д. Бычки	3 ГТА 26 ГМБр	31 июля 1943 г.
д. Бычки	65 А 354 СД 443 МСБ	28 марта 1943 г.
д. Бычки	70 А 102 СД 16 СП	8, 9 августа 1943 г.
д. Бычки	70 А 102 СД 30 СП	9-11 августа 1943 г.
д. Бычки	70 А 102 СД 356 АП	7-9 августа 1943 г.
д. Бычки	70 А 102 СД 40 СП	7 августа 1943 г.
д. Бычки	70 А 102 СД 43 ОРР	4 августа 1943 г.
д. Васильевка	3 А 307 СД 580 ОСапБн	11, 12 августа 1943 г.
д. Васильевка	3 ГЛАБр РСВГК	11 августа 1943 г.
д. Васильевка	70 А 102 СД 16 СП	4, 8 мая 1943 г.
д. Васильевка	70 А 175 СД	7 августа 1943 г.
п. Васильевский Долбенкинский с/с	1 ГАД РГК 3 ГЛАП	11 августа 1943 г.
п. Васильевский Долбенкинский с/с	65 А 246 СД 908 СП	7 марта 1943 г.
п. Васильевский Долбенкинский с/с	70 А 102 СД 30 СП	4-11 августа 1943 г.
п. Васильевский Долбенкинский с/с	70 А 140 СД	6 августа 1943 г.
п. Васильевский Опойковский с/с	63 А 397 СД	18 августа 1943 г.
п. Васильевский Опойковский с/с	70 А 181 СД	23-27 марта 1943 г.
д. Вертякино	65 А 149 СД 479 СП	8-11 августа 1943 г.
п. Веселый Черневский с/с	3 ТА 12 АД	8 августа 1943 г.
п. Вечерняя Заря	70 А 15 СД 75 ОСапБ-н	13 августа 1943 г.
п. Вечерняя Заря	70 А 175 СД 373 АртП	12 августа 1943 г.
д. Виженка	48 А 399 СД 1345 СП	9 августа 1943 г.
д. Виженка	65 А 193 СД 384 АртП	8, 9 марта 1943 г.
д. Виженка	65 А 193 СД 685 СП	8 марта 1943 г.
д. Виженка	65 А 193 СД 883 СП	6-8, 15 марта 1943 г.

Населенный пункт	Воинская часть	Даты
п. Владимирский Рублинский с/с	2 ТА 160 ТБр	8 марта 1943 г.
п. Владимирский Рублинский с/с	2 ТА 57 ГТБр	8, 9 августа 1943 г.
п. Владимирский Рублинский с/с	2 ТА 7 ГМК 24 ГМБр	6-9 августа 1943 г.
п. Владимирский Рублинский с/с	2 ТА 7 ГМК 25 ГМБр	6-10 августа 1943 г.
п. Владимирский Рублинский с/с	2 ТА 7 ГМК 26 ГМБр	11, 12 августа 1943 г.
д. Власовка	65 А 246 СД 915 СП	21 июля 1942 г.
д. Власовка	65 А 354 СД 1203 СП	3, 6, 17 марта 1943 г.
д. Власовка	65 А 69 СД 118 АртП	23, 24 марта 1943 г.
д. Власовка	65 А 69 СД 120 СП	10-16 марта 1943 г.
д. Власовка	65 А 69 СД 303 СП	23 марта 1943 г.
п. Воздвиженский Опойковский с/с	70 А 102 СД 30 СП	3, 4 августа 1943 г.
п. Воздвиженский Опойковский с/с	70 А 102 СД 40 СП	10-13 августа 1943 г.
п. Воздвиженский Соломинский с/с	65 А 69 СД	27, 28 февраля 1943 г.
п. Вознесенский Осмонский с/с	70 А 102 СД 30 СП	3, 11 августа 1943 г.
с. Волконск	13 А 211 СД 894 СП	19 августа 1943 г.
с. Волконск	13 А 211 СД 896 СП	16 августа 1942 г.
с. Волконск	70 А 81 СД 519 СП	12, 13 августа 1943 г.
д. Волобуево	16 ВА 308 ШАД	2 августа 1943 г.
д. Волобуево	2 ТА 103 ТБр	5 августа 1943 г.
д. Волобуево	2 ТА 119 ТБр	5 августа 1943 г.
д. Волобуево	70 А 55 СД	6-7 августа 1943 г.
д. Волобуево	70 А 81 СД 196 ОСапБ	6, 10 августа 1943 г.
д. Волобуево	70 А 81 СД 7 ОАШР	5 августа 1943 г.
п. Воскресенский Домаховский с/с	65 А 149 СД	6 апреля 1943 г.
Выс. 215, 5	70 А 175 СД 373 АП	1 августа 1943 г.
Выс. 215, 6	70 А 102 СД 16 СП	25 июля 1943 г.
Выс. 227, 1	65 А 149 СД 233 ОСБ	7 августа 1943 г.
Выс. 228, 7	65 А 246 СД 915 СП	7 августа 1942 г.
Выс. 245, 9	70 А 175 СД 278 СП	8 августа 1943 г.
Выс. 251, 1	70 А 162 СД 194 СП	17 марта 1943 г.
Выс. 252, 8	70 А 162 СД 194 СП	10-18 марта 1943 г.
Выс. 257, 2	70 А 102 СД 16 СП	25 июля 1943 г.
Выс. 260, 2	70 А 102 СД 16 СП	25-28 июля 1943 г.
Выс. 260, 2	70 А 162 СД 194 СП	17, 27 марта 1943 г.
Выс. 260, 2	70 А 162 СД 194 СП	27 марта 1943 г.
Выс. 260, 2	70 А 162 СД 2 СБ-н	27, 28 марта 1943 г.
Выс. 260, 2	70 А 162 СД 3 СБ-н	27 марта 1943 г.
Выс. 260, 2	70 А 162 СД 369 АртП	23 марта 1943 г.
Выс. 262, 3	65 А 246 СД 915 СП	3 марта 1943 г.
Выс. 265, 5	175 СД 373 АртП	11 августа 1943 г.
Выс. 265, 5	70 А 106 СД	8 июля 1943 г.
п. Высокий Долбенкинский с/с	65 А 193 СД 883 СП	11 марта 1943 г.
д. Голенищева	125 ГСД 7 ОРР	2 августа 1943 г.
д. Голенищева	70 А 15 СД 321 СП	6 августа 1943 г.
д. Голенищева	70 А 3 ГВДД 10 ВДГСП	29 июля, 1 августа 1943 г.
д. Горбуновка	65 А 149 СД	10 августа 1943 г.
д. Горбуновка	65 А 18 СК 37 ГСД	11 августа 1943 г.
д. Горбуновка	7 ГМСБр РСВГК	9 августа 1943 г.
д. Горбуновка	70 А 102 СД 16 СП	10, 12 августа 1943 г.
п. Горки Плосковский с/с	70 А 106 СД 236 СП	26-28 апреля; 4-12 мая 1943 г.
п. Горки Плосковский с/с	70 А 106 СД 236 СП	30 июня; 18 августа 1943 г.
п. Горки Плосковский с/с	70 А 140 СД 96 СП	25 марта 1943 г.
п. Горки Плосковский с/с	70 А 162 СД 109 СП	10 марта 1943 г.
п. Горки Плосковский с/с	70 А 162 СД 194 СП	10 марта 1943 г.
п. Горки Плосковский с/с	70 А 162 СД 209 СП	10-23 марта; 2 апреля 1943 г.
п. Горки Плосковский с/с	70 А 307 СД 837 АП	2-4 августа 1943 г.
д. Городец	65 А 149 СД 568 СП	20, 25 марта 1943 г.
д. Городец	65 А 246 СД 777 АртП	12 августа 1943 г.
д. Городец	65 А 246 СД 915 СП	11 июня 1943 г.
д. Гранкина	12 АДП РГК	5 августа 1943 г.
д. Гранкина	5 АДП РГК 208 ГАП	5 августа 1943 г.
д. Гранкина	5 АДП РГК 24 ПАБр	25 июля 1943 г.
д. Гранкина	5 АДП РГК 642 ПАП	6 августа 1943 г.
д. Гранкина	70 А 15 СД 203 СП	5, 6 августа 1943 г.

Населенный пункт	Воинская часть	Даты
д. Гранкина	70 А 15 СД 676 СП	4, 5, 10 августа 1943 г.
д. Гранкина	70 А 55 СД	4 августа 1943 г.
с. Девятино	65 А 193 СД 883 СП	3, 18 марта 1943 г.
с. Девятино	65 А 246 СД 914 СП	8-12 июля 1943
с. Девятино	65 А 354 СД	17 марта 1943 г.
с. Девятино	65 А 69 СД 237 СП	8 марта 1943 г.
с. Девятино	65 А 69 СД 303 СП	8, 10-19 марта 1943 г.
п. Дмитриевский Малобобровский с/с	70 А 140 СД	6-8 марта 1943 г.
г. Дмитровск	13 А 132 СД	14, 18 февраля 1943 г.
г. Дмитровск	15 ТК 88 ТБр	20, 24, 27 марта 1943 г.
г. Дмитровск	16 ВА 6 ИАК 279 ИАД	5 августа 1943 г.
г. Дмитровск	164 ТБр РСВГК	9 августа 1943 г.
г. Дмитровск	2 ТА 107 ТБр	8-12 августа 1943 г.
г. Дмитровск	2 ТА 109 ТБр	9, 10 августа 1943 г.
г. Дмитровск	3 А 269 СД	15 октября 1941 г.
г. Дмитровск	50 ОМПМБн	1 октября 1941 г.
г. Дмитровск	61 А 356 СД	8 августа 1943 г.
г. Дмитровск	65 А 149 СД 130 ОРР	12 августа 1943 г.
г. Дмитровск	65 А 149 СД 314 АП	11 августа 1943 г.
г. Дмитровск	65 А 149 СД 568 СП	9-12 августа 1943 г.
г. Дмитровск	65 А 149 СД 744 СП	9-12 августа 1943 г.
г. Дмитровск	65 А 18 СК 37 ГСД	10-12 августа 1943 г.
г. Дмитровск	65 А 246 СД 32 ОРСв	11 августа 1943 г.
г. Дмитровск	65 А 354 СД	7 марта 1943 г.
г. Дмитровск	70 А 102 СД 16 СП	12 августа 1943 г.
г. Дмитровск	70 А 102 СД 30 СП	10-12 августа 1943 г.
г. Дмитровск	70 А 102 СД 356 АП	12 августа 1943 г.
г. Дмитровск	70 А 175 СД	12 августа 1943 г.
п. Дмитровская Колония Дмитровск. с/с	70 А 16 ЗенАД 1283 ЗенАП	11, 13 августа 1943 г.
с. Долбенкино	11 ГА 11 ГСД 40 ГСП	19 августа 1943 г.
с. Долбенкино	4 ТА 65 ГТБр	2 августа 1943 г.
с. Долбенкино	65 А 149 СД 479 СП	11-20 марта 1943 г.
с. Долбенкино	70 А 102 СД	23 апреля 1943 г.
п. Долгое Соломинский с/с	4 ТА 111 ТБр	12 августа 1943 г.
с. Домаха	15 ВА 3 БАК	5, 9 августа 1943 г.
с. Домаха	48 А 399 СД	17-24 августа 1943 г.
с. Домаха	65 А 194 СД	14 августа 1943 г.
с. Домаха	65 А 246 СД	14 августа 1943 г.
с. Домаха	65 А 69 СД	14 августа 1943 г.
п. Дон Малобобровский с/с	65 А 149 СД 568 СП	12, 14 июня 1943 г.
п. Дон Малобобровский с/с	65 А 69 СД 120 СП	28 фев., 1-5 марта 1943 г.
п. Дубовый Осмонский с/с	65 А 193 СД 685 СП	2 марта 1943 г.
д. Дудинка	3 ТК 103 ТБр	11 августа 1943 г.
д. Дудинка	70 А 15 СД 321 СП	13 августа 1943 г.
д. Ждановка	12 АДП РГК	26 июля; 7 августа 1943 г.
д. Ждановка	13 А 132 СД 712 СП	4, 8 марта 1943 г.
д. Ждановка	13 А 6 ГСД	6 августа 1943 г.
д. Ждановка	133 ТБр	22 октября 1943 г.
д. Ждановка	2 ТА 103 ТБр	29, 30 июля 1943 г.
д. Ждановка	3 А 29 КД 110 КП	22 октября; 11 ноября 1941 г.
д. Ждановка	350 СД 3 АП	2 февраля 1943 г.
д. Ждановка	4 ТА 65 ГТБр 420 ТБ-н	30 июля 1943 г.
д. Ждановка	70 А 106 СД 236 СП	1, 4-12, 26, 27 мая 1943 г.
д. Ждановка	70 А 140 СД	3 марта 1943 г.
д. Ждановка	70 А 162 СД 194 СП	18 марта 1943 г.
д. Ждановка	70 А 162 СД 209 СП	17 марта 1943 г.
д. Ждановка	70 А 162 СД 22 ОСапБ-н	17 марта 1943 г.
д. Ждановка	70 А 162 СД 369 АртП	19-29 марта 1943 г.
д. Ждановка	70 А 307 СД	27 июля 1943 г.
п. Журавка Домаховский с/с	48 А 399 СД	18-21 августа 1943 г.
п. Зеленая Дубрава Лубянский с/с	12 АДП РГК	7, 9 августа 1943 г.
п. Зеленая Дубрава Лубянский с/с	13 А 15 СД 676 СП	5 августа 1943 г.
п. Зеленая Дубрава Лубянский с/с	15 АДП РГК	7, 9 августа 1943 г.
п. Зеленая Дубрава Лубянский с/с	2 ТА 103 ТБр 420 ТБ-н	11 августа 1943 г.

Населенный пункт	Воинская часть	Даты
п. Зеленая Дубрава Лубянский с/с	70 А 17 СК 75 ГСД	6, 9 августа 1943 г.
п. Зеленая Дубрава Лубянский с/с	70 А 307 СД 1023 СП	7-10 августа 1943 г.
п. Зеленая Дубрава Лубянский с/с	70 А 6 ГСД 4 ГСП	7, 8, 11 августа 1943 г.
п. Зеленая Дубрава Лубянский с/с	70 А 70 ГСД	8 августа 1943 г.
п. Зеленая Роща Малобобровский с/с	65 А 354 СД 1203 СП	4 марта 1943 г.
п. Зеленая Роща Малобобровский с/с	65 А 37 ГСД	10 апреля 1943 г.
п. Зеленая Роща Малобобровский с/с	65 А 69 СД 120 СП	4-8, 21 июля 1943 г.
п. Зеленая Роща Малобобровский с/с	65 А 69 СД 20 ОРР	2 июня; 21 июля 1943 г.
х. Знаменский Рублинский с/с	70 А 181 СД	1 августа 1943 г.
п. Золотое Дно Плосковский с/с	12 АДП РГК	26, 27 июля; 6 августа 1943 г.
п. Золотое Дно Плосковский с/с	12 АДП РГК 41 ПАБр	27 июля 1943 г.
п. Золотое Дно Плосковский с/с	13 А 132 СД 712 СП	7 марта 1943 г.
п. Золотое Дно Плосковский с/с	70 А 106 СД	1, 6 мая; 29 июня 1943 г.
п. Золотое Дно Плосковский с/с	70 А 140 СД	7 июля 1943 г.
п. Золотое Дно Плосковский с/с	70 А 15 СД 75 ОСапБ-н	27-29 июля 1943 г.
п. Золотое Дно Плосковский с/с	70 А 162 СД 109 СП	13 марта 1943 г.
п. Золотое Дно Плосковский с/с	70 А 162 СД 109 СП	13 марта 1943 г.
п. Золотое Дно Плосковский с/с	70 А 162 СД 194 СП	18 марта 1943 г.
п. Золотое Дно Плосковский с/с	70 А 162 СД 194 СП	18 марта 1943 г.
п. Золотое Дно Плосковский с/с	70 А 162 СД 209 СП	17, 20 марта 1943 г.
п. Ивановский Малобобровский с/с	2 ТА 60 СД 60 СД	1 марта 1943 г.
п. Ивановский Малобобровский с/с	61 А 149 СД ОЛыжБ-н	4 марта 1943 г.
п. Ивановский Малобобровский с/с	65 А 246 СД	7-9 августа 1943 г.
п. Ивановский Малобобровский с/с	65 А 37 ГСД	8 августа 1943 г.
п. Ивановский Малобобровский с/с	70 А 102 СД	8, 9, 20, 21 марта 1943 г.
п. Ивановский Рублинский с/с	3 ГТА 7 ГТК 55 ГТБр	7 августа 1943 г.
п. Ивановский Рублинский с/с	3 ГТА 7 ГТК 56 ГТБр	7 августа 1943 г.
п. Ивановский Рублинский с/с	70 А 29 СК 15 СД	10 августа 1943 г.
д. Игнатеево	61 А 415 СД	5 августа 1943 г.
д. Игнатеево	70 А 102 СД 16 СП	5 августа 1943 г.
д. Игнатеево	70 А 102 СД 356 АП	7 августа 1943 г.
д. Игнатеево	70 А 102 СД 40 СП	4, 5 августа 1943 г.
д. Игнатеево	70 А 175 СД	6 августа 1943 г.
д. Игнатеево	70 А 307 СД	6 августа 1943 г.
п. Ильинский Упоройский с/с	70 А 162 СД 3 СБ-н	28 марта 1943 г.
п. Ильинский Упоройский с/с	70 А 2 ГВДД 7 ГВДСП	28 июля 1943 г.
п. Калиновый Куст Домаковский с/с	70 А 307 СД	7, 10 августа 1943 г.
п. Калиновый Куст Домаховский с/с	70 А 6 ГСД	8 августа 1943 г.
п. Калиновый Куст Домаховский с/с	70 А 70 ГСД	7-9 августа 1943 г.
п. Кальной	65 А 193 СД 883 СП	4-8 марта 1943 г.
п. Кальной	70 А 307 СД	3-18 августа 1943 г.
п. Кальной	70 А 307 СД 580 ОСапБн	9 августа 1943 г.
п. Каменный Колодезь Лублянский с/с	70 А 6 ГСД	8 августа 1943 г.
п. Каменный Колодезь Лубянский с/с	70 А 307 СД 1023 СП	30 июля; 2-7 августа 1943 г.
п. Кенский Домаховский с/с	65 А 194 СД	15 августа 1943 г.
п. Кенский Домаховский с/с	65 А 246 СД	15 августа 1943 г.
п. Кенский Домаховский с/с	65 А 69 СД	15 августа 1943 г.
п. Кенский Домаховский с/с	70 А 307 СД 1023 СП	17 августа 1943 г.
п. Кенский Упоройский с/с	3 А 137 СД 624 СП	17, 18 августа 1943 г.
д. Клесово	13 А 6 ГСД	5-7 августа 1943 г.
п. Комарник Плосковский с/с	65 А 162 СД 122 СП	17-19 марта 1943 г.
п. Комарник Плосковский с/с	70 А 162 СД 224 СП	17, 23 марта 1943 г.
п. Комарник Плосковский с/с	70 А 240 ТП	18 марта 1943 г.
д. Костобобровка	13 А 6 ГСД	4, 11 августа 1943 г.
д. Костобобровка	70 А 175 СД	11 августа 1943 г.
д. Костобобровка	70 А 307 СД	1-11 августа 1943 г.
д. Кочетовка	3 А 212 СД	31 декабря 1941 г.
д. Кочетовка	3 А 380 СД 1260 СП	21 июля 1943 г.
д. Кочетовка	65 А 193 СД 48 ОРСв	2-8 марта 1943 г.
д. Кочетовка	65 А 193 СД 685 СП	1-3 марта 1943 г.
д. Кочетовка	65 А 193 СД 895 СП	5-8 марта 1943 г.
д. Кочетовка	65 А 193 СД 895 СП	5-8 марта 1943 г.
д. Кочетовка	65 А 246 СД	7 августа 1942 г.
д. Кочетовка	65 А 69 СД	8 марта 1943 г.

Населенный пункт	Воинская часть	Даты
п. Кочки Долбенкинский с/с	11 ГТТСП РГК 11 ГА	3 августа 1943 г.
п. Кочки Долбенкинский с/с	3 А 137 СД 771 СП	5, 6-12 февраля 1943 г.
п. Кочки Долбенкинский с/с	3 А 283 СД 856 СП	12 декабря 1941 г.
п. Кочки Долбенкинский с/с	48 А 8 СД 310 СП	7 февраля 1943 г.
п. Кочки Долбенкинский с/с	65 А 193 СД	8 марта 1943 г.
д. Кошелево	13 А 42 ТБр	21-30 октября 1941 г.
д. Кошелево	3 А 307 СД	5-11 августа 1943 г.
д. Кошелево	70 А 102 СД	6, 7 августа 1943 г.
д. Кошелево	70 А 175 СД 278 СП	6 августа 1943 г.
д. Кошелево	70 А 70 ГСД	7 августа 1943 г.
п. Красная Поляна Столбищенский с/с	13 А 132 СД	3 марта 1943 г.
п. Красная Поляна Столбищенский с/с	65 А 354 СД	2 марта 1943 г.
п. Красная Роща Малобобровский с/с	2 ТА 16 МСБр	6 августа 1943 г.
п. Красная Роща Малобобровский с/с	65 А 149 СД 130 ОРР	8 мая 1943 г.
п. Красная Роща Малобобровский с/с	65 А 149 СД 233 ОСБ	10 мая; 18-22 июля 1943 г.
п. Красная Роща Малобобровский с/с	65 А 149 СД 479 СП	10-27 марта; 2-21 июля 1943 г.
п. Красная Роща Малобобровский с/с	65 А 69 СД 109 ОИПТД	5, 6 марта 1943 г.
п. Красная Роща Малобобровский с/с	65 А 69 СД 120 СП	2 марта 1943 г.
п. Красная Стрелица Плосковский с/с	1 ГАД РГК 356 АП	29 июля; 1 августа 1943 г.
п. Красная Стрелица Плосковский с/с	70 А 102 СД 16 СП	27, 28 июля 1943 г.
п. Красная Стрелица Плосковский с/с	70 А 102 СД 30 СП	20-30 июля 1943 г.
п. Красная Стрелица Плосковский с/с	70 А 102 СД 40 СП	27, 28 июля 1943 г.
п. Красновский Горбуновский с/с	65 А 149 СД 479 СП	8-10, 12 августа 1943 г.
п. Красновский Горбуновский с/с	65 А 149 СД 568 СП	10 августа 1943 г.
п. Красновский Горбуновский с/с	65 А 246 СД	8, 10 августа 1943 г.
п. Красновский Горбуновский с/с	65 А 37 ГСД	8 августа 1943 г.
п. Красновский Горбуновский с/с	65 А 69 СД	3 марта 1943 г.
п. Красновский Горбуновский с/с	70 А 102 СД 16 СП	8, 9 марта 1943 г.
п. Красное Знамя Столбищенский с/с	2 ТА 107 ТБр	28 июля 1943 г.
п. Красное Знамя Столбищенский с/с	357 АИБ-н	27, 29 июля 1943 г.
п. Красное Знамя Столбищенский с/с	48 А 399 СД	27, 29 июля; 2 августа 1943 г.
п. Красное Знамя Столбищенский с/с	5 АДП РГК 753 ПАП	31 июля; 1 августа 1943 г.
п. Красное Знамя Столбищенский с/с	70 А 162 СД 194 СП	17, 18 марта 1943 г.
п. Красное Знамя Столбищенский с/с	70 А 81 СД 196 ОСапБ	1, 2 августа 1943 г.
п. Красное Знамя Столбищенский с/с	70 А 81 СД 346 АП	1 августа 1943 г.
п. Красный Уголок Березовский с/с	5 АДП РГК 124 МинП	28 июля 1943 г.
п. Красный Уголок Березовский с/с	5 АДП РГК 86 ТГАБр	27, 29, 31 июля; 1 августа 1943 г.
п. Красный Уголок Березовский с/с	70 А 106 СД 362 АртП	28-30 июля 1943 г.
п. Красный Уголок Березовский с/с	70 А 81 СД	3 августа 1943 г.
п. Кремлевский Березовский с/с	65 А 246 СД 914 СП	15, 16 июля 1943 г.
п. Кремлевский Березовский с/с	65 А 69 СД 237 СП	17 марта 1943 г.
д. Кричино	3 А 137 СД 624 СП	4 января 1942 г.
д. Кричино	3 А 269 СД 10 ОАШР	15 июня 1943 г.
д. Кричино	4 ТА 51 ТБр	12-21 августа 1942 г.
д. Кричино	61 А 354 СД 1183 СП	19-30 декабря 1941 г.
д. Кричино	61 А 50 ТБр	16-18 февраля 1942 г.; 19 августа 1943 г.
д. Круглое	65 А 149 СД 568 СП	6-11 марта; 4, 5 апреля; 30 мая 1943 г.
д. Круглое	65 А 193 СД 895 СП	1-10 марта 1943 г.
д. Круглое	65 А 246 СД 914 СП	8-10 марта 1943 г.
д. Круглое	65 А 37 ГСД	28 февраля 1943 г.
д. Круглое	65 А 69 СД 120 СП	2-5, 24 марта 1943 г.
с. Крупышино	13 А 15 СД 321 СП	3-9 августа 1943 г.
с. Крупышино	13 А 15 СД 47 КСП	9 августа 1943 г.
с. Крупышино	16 ВА 11 ГШАД 874 ШАП	18 марта, 25 июля 1943 г.
п. Крюки Алешинский с/с	65 А 193 СД 895 СП	4-8 марта 1943 г.
п. Крюки Алешинский с/с	65 А 69 СД 120 СП	1-5 марта 1943 г.
с. Кузнецовка	2 ГШАД 59 АП	5 августа 1943 г.
д. Кузьминка	70 А 102 СД ОУчСР	7-9 августа 1943 г.
д. Кузьминка	70 А 102 СД 16 СП	8 августа 1943 г.
д. Кузьминка	70 А 102 СД 30 СП	7, 8 августа 1943 г.
д. Кузьминка	70 А 102 СД 356 АП	7, 9 августа 1943 г.
д. Курбакино	65 А 106 СД 188 СП	10 марта 1943 г.
д. Кучеряевка	1 ГАД РГК 3 ГЛАП	1 августа 1943 г.
д. Кучеряевка	13 А 74 СД	13 августа 1943 г.

Населенный пункт	Воинская часть	Даты
д. Кучеряевка	3 ГЛАБр РСВГК	29, 30 июля 1943 г.
д. Кучеряевка	48 А 143 СД	26 июля 1943 г.
д. Кучеряевка	65 А 69 СД 303 СП	27, 28 февраля 1943 г.
д. Кучеряевка	70 А 102 СД 40 СП	13 июня; 27-29 июля 1943 г.
д. Кучеряевка	70 А 140 СД	4, 5 марта 1943 г.
д. Кучеряевка	70 А 162 СД ОПулБ-н	10 марта 1943 г.
д. Кучеряевка	70 А 162 СД ОУчСБ-н	27 марта 1943
д. Кучеряевка	70 А 162 СД 122 СП	8-27 марта 1943 г.
д. Кучеряевка	70 А 162 СД 224 СП	8-22 марта 1943 г.
д. Кучеряевка	70 А 162 СД 85 ОИПАД	25 марта 1943 г.
д. Кучеряевка	70 А 175 СД	5, 7, 10, 11 марта 1943 г.
д. Кучеряевка	70 А 240 ТП	20 марта 1943 г.
д. Кучеряевка	70 А 307 СД 580 ОСапБн	26-31 июля; 1, 7 августа 1943 г.
п. Лебединский Малобобровский с/с	63 А 287 СД 866, 868 СП	7 августа 1943 г.
д. Лобакино	16 ВА 3 БАК	20 июля 1943 г.
д. Лобакино	48 А 399 СД	3 августа 1943 г.
д. Лобакино	65 А 149 СД 226 ОМСБ	5, 10 марта 1943 г.
д. Лобакино	65 А 149 СД 479 СП	16 марта 1943 г.
д. Лобакино	70 А 102 СД 16 СП	23 апреля 1943 г.
д. Лобакино	70 А 102 СД 30 СП	5 августа 1943 г.
д. Лобакино	70 А 102 СД 40 СП	3 августа 1943 г.
п. Лозовой Осмонский с/с	65 А 149 СД 130 ОРР	7, 21 июля 1943 г.
с. Лубянки	1 ГАД РГК 3 ГЛАБр	8 августа 1943 г.
с. Лубянки	12 АДП РГК	7, 10 августа 1943 г.
с. Лубянки	13 А 15 СД 676 СП	7, 9 августа 1943 г.
с. Лубянки	13 А 41 ПАБр	25 июля 1943 г.
с. Лубянки	13 А 70 ГСД 203 ГСП	4-9 августа 1943 г.
с. Лубянки	13 А 70 ГСД 205 ГСП	10 августа 1943 г.
с. Лубянки	13 А 75 ГСД	10 августа 1943 г.
с. Лубянки	15 АДП РГК 697 ЛАП	8-11 августа 1943 г.
с. Лубянки	3 А 6 ГСД	5, 7, 9, 10 августа 1943 г.
с. Лубянки	3 А 60 СД 1283 СП	11 марта 1943 г.
с. Лубянки	3 ГЛАБр РСВГК	11 августа 1943 г.
с. Лубянки	5 АДП РГК 16 ЛАБр	8 августа 1943 г.
с. Лубянки	5 АДП РГК 23 ГЛАБр	7 августа 1943 г.
с. Лубянки	5 АДП РГК 276 ГЛАП	1, 8, 11 августа 1943 г.
с. Лубянки	65 А 18 СК 37 ГСД	28 февраля 1943 г.
с. Лубянки	65 А 354 СД	1, 20 марта 1943 г.
с. Лубянки	70 А 307 СД	7 августа 1943 г.
с. Лысое	13 А 19 ИСБр	13 августа 1943 г.
с. Лысое	13 А 211 СД 887 СП	15 августа 1943 г.
с. Лысое	13 А 211 СД 894 СП	14 августа 1943 г.
с. Лысое	13 А 211 СД 896 СП	12 августа 1943 г.
с. Лысое	13 А 42 ТБр	21-30 октября 1941 г.
д. Любощь	2 ТА 9 ТК 28 ОРБ-н	2, 7 августа 1943 г.
д. Любощь	65 А 194 СД	15, 16 августа 1943 г.
д. Любощь	65 А 246 СД	15, 17 августа 1943 г.
д. Любощь	65 А 69 СД	16 августа 1943 г.
п. Майский Цветок Соломинский с/с	70 А 102 СД 30 СП	8 августа 1943 г.
п. Майский Цветок Соломинский с/с	70 А 140 СД	2 августа 1943 г.
д. Малиновка	13 А 211 СД	14 августа 1943 г.
п. Малиновский Обратеевский с/с	70 А 19 СК 140 СД	6 августа 1943 г.
с. Малое Боброво	65 А 149 СД ОЛыжБ-н	17-20 марта; 19 мая; 7 июля 1943 г.
с. Малое Боброво	65 А 149 СД 314 АП	8 августа 1943 г.
с. Малое Боброво	65 А 149 СД 479 СП	21 апреля; 17-30 мая 1943 г.
с. Малое Боброво	65 А 149 СД 479 СП	9 июня; 1, 9 июля 1943 г.
с. Малое Боброво	65 А 149 СД 744 СП	7 июля 1943 г.; 6-7 августа 1943 г.
с. Малое Боброво	65 А 193 СД 685 СП	28 февраля; 28 марта 1943 г.
с. Малое Боброво	65 А 69 СД 118 АртП	28 февраля, 1-5 марта 1943 г.
с. Малое Кричино	48 А 399 СД	17, 18 августа 1943 г.
с. Малое Кричино	65 А 194 СД	14, 18 августа 1943 г.
с. Малое Кричино	65 А 246 СД	24, 28 июля 1943 г.
с. Малое Кричино	65 А 69 СД	14, 16 августа 1943 г.
д. Малое Рублино	13 А 202 СД 682 СП	14-18 августа 1943 г.

Населенный пункт	Воинская часть	Даты
п. Маркины Дворы Малобобровский с/с	13 А 74 СД 78 СП	1 августа 1943 г.
п. Мартыновский Лубянский с/с	15 ВА 3 БАК 16 ВА	18 марта 1943 г.
п. Мартыновский Лубянский с/с	3 ГТА 6 ГТК 272 ГМП	14 августа 1943 г.
п. Мартыновский Лубянский с/с	70 А 102 СД 16 СП	27, 29, 30 июля 1943 г.
п. Мартыновский Лубянский с/с	70 А 102 СД 30 СП	28 июля 1943 г.
п. Мартыновский Лубянский с/с	70 А 102 СД 40 СП	29 июля; 1-3 августа 1943 г.
п. Мартыновский Лубянский с/с	70 А 175 СД 282 СП	2, 4 августа 1943 г.
п. Михайловский Домаховский с/с	16 ВА 6 БАК	24, 26 июля 1943 г.
п. Михайловский Домаховский с/с	48 А 399 СД	21-30 июля 1943 г.
п. Михайловский Домаховский с/с	65 А 246 СД 914 СП	19 июля 1943 г.
п. Михайловский Домаховский с/с	70 А 81 СД 467 СП	10-12 августа 1943 г.
п. Молдовой Малобобровский с/с	2 ТА 16 ТК 109 ТБр	24 февраля 1943 г.
с. Морево	13 А 132 СД 498 СП	20 февраля 1943 г.
с. Морево	65 А 149 СД	9, 10 августа 1943 г.
с. Морево	65 А 37 ГСД	9, 10 августа 1943 г.
с. Морево	70 А 102 ГСД	11 августа 1943 г.
д. Мошки	3 А 307 СД 837 АП	12 августа 1943 г.
д. Мошки	65 А 246 СД	3 марта 1943 г.
д. Мошки	65 А 37 ГСД	8, 9 августа 1943 г.
д. Мошки	70 А 140 СД ОПулБ-н	8 марта 1943 г.
д. Мошки	70 А 140 СД 94 СП	6-17 марта 1943 г.
п. Муравчик Опойковский с/с	1 ГАртД 1 ГЛАП	2 августа 1943 г.
п. Муравчик Опойковский с/с	70 А 102 СД 10 ОСапБ	29-31 июля; 1 августа 1943 г.
п. Муравчик Опойковский с/с	70 А 102 СД 16 СП	25, 28 июля; 1-4 августа 1943 г.
п. Муравчик Опойковский с/с	70 А 102 СД 30 СП	2-4 августа 1943 г.
п. Муравчик Опойковский с/с	70 А 162 СД 122 СП	28-31 марта 1943 г.
п. Муравчик Опойковский с/с	70 А 162 СД 194 СП	27 марта 1943 г.
п. Муравчик Опойковский с/с	70 А 162 СД 194 СП	27 марта 1943 г.
п. Муравчик Опойковский с/с	70 А 162 СД 2 СБ-н	28 марта 1943 г.
п. Муравчик Опойковский с/с	70 А 162 СД 224 СП	18-29 марта; 1-10 апреля 1943 г.
п. Муравчик Опойковский с/с	70 А 162 СД 369 АртП	23 марта 1943 г.
п. Муравчик Опойковский с/с	70 А 175 СД 278 СП	5, 9, 17 марта 1943 г.
п. Муравчик Опойковский с/с	70 А 240 ТП	29 марта 1943 г.
п. Николаевский Рублинский с/с	48 А 399 СД	16-19 августа 1943 г.
п. Николаевский Рублинский с/с	70 А 81 СД 467 СП	15 августа 1943 г.
п. Никольский Домаховский с/с	13 А 15 СД 321 СП	15 августа 1943 г.
п. Никольский Домаховский с/с	6 ИСБр РГК	31 июля 1943 г.
п. Никольский Домаховский с/с	65 А 193 СД 883 СП	8 марта 1943 г.
п. Никольский Домаховский с/с	65 А 246 СД	27 июля; 5 августа 1943 г.
п. Никольский Домаховский с/с	65 А 69 СД	8 марта 1943 г.
п. Никольский Домаховский с/с	70 А 102 СД	19-27 июля 1943 г.
п. Никольский Домаховский с/с	70 А 102 СД 40 СП	24 апреля; 3 мая 1943 г.
п. Новая Жизнь Малобобровский с/с	12 АДП РГК	31 июля 1943 г.
п. Новая Жизнь Малобобровский с/с	13 А 4 ГВДД	3 августа 1943 г.
п. Новая Жизнь Малобобровский с/с	3 ГТА 18 МБр	4 августа 1943 г.
п. Новая Жизнь Малобобровский с/с	70 А 307 СД	26 мая; 1-6 августа 1943 г.
п. Новая Ялта Плосковский с/с	175 СД 277 СП	1, 5 августа 1943 г.
п. Новая Ялта Плосковский с/с	175 СД 71 ОРР	25 июля 1943 г.
п. Новая Ялта Плосковский с/с	70 А 106 СД	13 июля 1943 г.
п. Новая Ялта Плосковский с/с	70 А 307 СД 289 АШР	27-30 июля 1943 г.
п. Ново-Павловский Плосковский с/с	65 А 69 СД 109 ОИПТД	27 февраля 1943 г.
п. Ново-Павловский Плосковский с/с	70 А 162 СД 194 СП	11 марта 1943 г.
п. Новоалексеевский Плосковский с/с	65 А 149 СД 479 СП	6, 27 марта 1943 г.
п. Новоалексеевский Плосковский с/с	70 А 102 СД 30 СП	11-20, 24, 25 июля 1943 г.
п. Новоалексеевский Плосковский с/с	70 А 140 СД ОРР	13 марта 1943 г.
п. Новоалексеевский Плосковский с/с	70 А 140 СД 283 СП	9-17 марта 1943 г.
п. Новоалексеевский Плосковский с/с	70 А 140 СД 96 СП	8-20 марта 1943 г.
п. Новоивановский Горбуновский с/с	65 А 37 ГСД	10 августа 1943 г.
п. Новоселки Малобобровский с/с	13 А 132 СД 605 СП	6 июля 1943 г.
п. Новоселки Малобобровский с/с	48 А 399 СД	11 февраля 1943 г.
п. Новоселки Малобобровский с/с	65 А 69 СД 120 СП	17, 26 мая, 21 июля 1943 г.
п. Новоселки Малобобровский с/с	65 А 69 СД 20 ОРР	17 мая; 9-20 июня 1943 г.
п. Новый Свет Столбищенский с/с	70 А 102 СД 16 СП	25 июля 1943 г.
п. Новый Свет Столбищенский с/с	70 А 106 СД 236 СП	25 апреля; 17 мая; 28 июня 1943 г.

Населенный пункт	Воинская часть	Даты
п. Новый Свет Столбищенский с/с	70 А 162 СД 194 СП	18 марта 1943 г.
п. Новый Свет Столбищенский с/с	70 А 162 СД 209 СП	17-28 марта 1943 г.
п. Новый Свет Столбищенский с/с	70 А 162 СД 3 СБ-н	28 марта 1943 г.
п. Новый Свет Столбищенский с/с	70 А 240 ТП	18, 20 марта 1943 г.
с. Обратеево	13 А 42 ТБр	21, 26, 30 октября 1941 г.
с. Обратеево	202 СД 682 СП	15 августа 1943 г.
п. Озерки Долбенкинский с/с	70 А 102 СД 10 ОСапБ	28 апреля 1943 г.
п. Озерки Долбенкинский с/с	70 А 102 СД 43 ОРР	24 апреля; 1 августа 1943 г.
п. Околодный Плосковский с/с	70 А 102 СД	16 апреля 1943 г.
п. Околодный Плосковский с/с	70 А 140 СД 1 СБ-н	17 марта 1943 г.
п. Околодный Плосковский с/с	70 А 140 СД 258 СП	17 марта 1943 г.
п. Околодный Плосковский с/с	70 А 140 СД 3 СБ-н	17 марта 1943 г.
п. Околодный Плосковский с/с	70 А 175 СД	5 марта 1943 г.
п. Октябрьский Березовский с/с	13 А 15 СД 321 СП	27, 28 июля 1943 г.
п. Октябрьский Березовский с/с	2 ТА 107 ТБр	17 марта 1943 г.
п. Октябрьский Березовский с/с	61 А 354 СД 1203 СП	3, 10, 12 марта 1943 г.
п. Октябрьский Березовский с/с	65 А 246 СД	14, 15 августа 1943 г.
п. Октябрьский Березовский с/с	65 А 69 СД 109 ОИПТД	21 июля 1943 г.
п. Октябрьский Березовский с/с	65 А 69 СД 120 СП	26 мая 1943 г.
п. Октябрьский Березовский с/с	65 А 69 СД 237 СП	25 марта 1943 г.
п. Октябрьский Березовский с/с	70 А 106 СД	25 апреля, 4 июня 1943 г.
п. Октябрьский Березовский с/с	70 А 240 ТП	18, 17 марта 1943 г.
п. Ольгиский Опойковский с/с	65 А 37 ГСД	12 августа 1943 г.
д. Опойково	65 А 69 СД 303 СП	28 февррля; 1 марта 1943 г.
д. Опойково	70 А 102 ГСД	22-28 апреля; 14 июля 1943 г.
д. Опойково	70 А 175 СД	10, 11 марта 1943 г.
с. Осмонь	13 А 81 СД 519 СП	11 августа 1943 г.
с. Осмонь	3 А 148 СД	19 октября 1941 г.
с. Островск	13 А 211 СД 887 СП	17 августа 1943 г.
с. Островск	13 А 211 СД 894 СП	15 августа 1943 г.
с. Островск	65 А 193 СД 883 СП	9 марта 1943 г.
с. Островск	65 А 246 СД 914 СП	5-21 июля; 3, 4 августа 1943 г.
с. Островск	65 А 69 СД 237 СП	16-18 марта 1943 г.
п. Павловский Осмонский с/с	2 ТА 107 ТБр	9 августа 1943 г.
п. Павловский Осмонский с/с	70 А 102 СД	6 августа 1943 г.
д. Пальцево	13 А 132 СД 498 СП	17, 18 августа 1943 г.
д. Пальцево	13 А 202 СД 682 СП	10, 12 августа 1943 г.
д. Пальцево	70 А 17 СК 70 ГСД	12 августа 1943 г.
д. Пальцево	70 А 81 СД 410 СП	7 августа 1943 г.
д. Пальцево	70 А 81 СД 467 СП	11 августа 1943 г.
п. Пасека Малобобровский с/с	2 ГКК 4 ГКД	27, 31 июля; 3, 4 авг. 1943 г.
п. Пасека Малобобровский с/с	3 ГЛАБр РСВГК	1 августа 1943 г.
п. Первомайский Рублинский с/с	2 ТА 255 ТП	15, 17, 25 июля 1943 г.
п. Первомайский Рублинский с/с	48 А 73 СД	15 августа 1943 г.
п. Первомайский Рублинский с/с	70 А 70 ГСД	12 августа 1943 г.
п. Первомайский Столбищенский с/с	3 А 6 ГСД	11 августа 1943 г.
п. Первомайский Столбищенский с/с	63 А 235 СД 11 АртП	15 августа 1943 г.
п. Первомайский Столбищенский с/с	65 А 246 СД 305 ОИПТД	10, 11 августа 1943 г.
п. Первомайский Столбищенский с/с	65 А 246 СД 415 ОСапБ	11 августа 1943 г.
п. Первомайский Столбищенский с/с	65 А 246 СД 908 СП	9-14 августа 1943 г.
п. Первомайский Столбищенский с/с	65 А 246 СД 914 СП	4 августа 1943 г.
п. Первомайский Столбищенский с/с	65 А 69 СД 303 СП	28 февраля; 5 марта 1943 г.
п. Петровский Долбенкинский с/с	3 А 60 СД	26 февраля 1943 г.
п. Петровский Долбенкинский с/с	61А 116 ОМорСБ	10 марта 1943 г.
п. Петровский Долбенкинский с/с	65 А 246 СД 667 ОРСв	2 марта 1943 г.
п. Петропавловский Столбищенский с/с	70 А 55 СД	12 августа 1943 г.
с. Плоское	1 ГАД РГК	7, 8, 10 августа 1943 г.
с. Плоское	13 А 15 СД 321 СП	27-29 июля 1943 г.
с. Плоское	167 СД 615 СП	2 февраля 1943 г.
с. Плоское	3 А 137 СД	15 октября 1941 г.
с. Плоское	3 А 269 СД	15 октября 1941 г.
с. Плоское	3 А 42 ТБр	15 октября 1941 г.
с. Плоское	3 ГЛАБр РСВГК	2, 4, 12 августа 1943 г.
с. Плоское	48 А 170 СД 391 СП	5 августа 1943 г.

Населенный пункт	Воинская часть	Даты
с. Плоское	61 А 354 СД 1203 СП	2, 12 марта 1943 г.
с. Плоское	65 А 246 СД	1 марта 1943 г.
с. Плоское	65 А 69 СД 118 АртП	26, 27 февраля 1943 г.
с. Плоское	65 А 69 СД 237 СП	26 февраля 1943 г.
с. Плоское	65 А 69 СД 303 СП	27, 28 февраля; 1 марта 1943 г.
с. Плоское	70 А 106 СД 362 АртП	28 марта; 30 июня 1943 г.
с. Плоское	70 А 162 СД ОРР	3 апреля 1943 г.
с. Плоское	70 А 162 СД 109 СП	11 марта 1943 г.
с. Плоское	70 А 162 СД 122 СП	8 марта 1943 г.
с. Плоское	70 А 162 СД 122 СП	8 марта 1943 г.
с. Плоское	70 А 162 СД 194 СП	18-22 марта 1943 г.
с. Плоское	70 А 162 СД 2 СБ-н	26 марта 1943 г.
с. Плоское	70 А 162 СД 209 СП	12-19 марта 1943 г.
с. Плоское	70 А 162 СД 224 СП	8-30 марта; 5 апреля 1943 г.
с. Плоское	70 А 162 СД 369 АртП	19-29 марта 1943 г.
с. Плоское	70 А 162 СД 369 АртП	19-29 марта 1943 г.
с. Плоское	70 А 307 СД 837 АП	28-31 июля; 2, 3 августа 1943 г.
д. Поповка	70 А 55 СД	12 августа 1943 г.
д. Поповка	70 А 81 СД 7 ОАШР	9 августа 1943 г.
с. Привич	65 А 149 СД 314 АП	5, 8 августа 1943 г.
с. Привич	65 А 149 СД 568 СП	10 марта; 30 июня; 8 июля; 6 августа 1043 г.
п. Пролетарский Долбенкинский с/с	65 А 149 СД ОЛыжБ-н	4 марта 1943 г.
п. Промклевец Березовский с/с	65 А 149 СД	13 августа 1943 г.
п. Промклевец Березовский с/с	65 А 37 ГСД	13 августа 1943 г.
п. Промклевец Березовский с/с	65 А 69 СД	8 марта 1943 г.
с. Промклево	48 А 399 СД	20 августа 1943 г.
с. Промклево	6 ИСБр РГК	1 августа 1943 г.
с. Промклево	65 А 193 СД 685 СП	3-6 марта 1943 г.
с. Промклево	65 А 193 СД 883 СП	4-8 марта 1943 г.
с. Промклево	9 ТК ЦФ	2 августа 1943 г.
с. Работьково	125 ГСД 2 ГВДСП	12 августа 1943 г.
с. Работьково	125 ГСД 3 ВДГСП	12 августа 1943 г.
с. Работьково	125 ГСД 8 ГВДСП	13 августа 1943 г.
с. Работьково	13 А 4 ГВДД	18 августа 1943 г.
с. Работьково	2 ГВДД	12, 14 августа 1943 г.
с. Работьково	2 ГВДД 4 ГВДСП	12, 14 августа 1943 г.
с. Работьково	2 ГВДД 5 ГВДСП	12, 13 августа 1943 г.
с. Работьково	70 А 3 ВДД	12, 13 августа 1943 г.
с. Радогощь	65 А 193 СД 3 ОАР	21 апреля 1943 г.
п. Райский Уголок Бородинский с/с	125 ГСД 3 ВДГСП	16-18 августа 1943 г.
п. Райский Уголок Бородинский с/с	13 А 211 СД 896 СП	14 августа 1943 г.
п. Райский Уголок Бородинский с/с	70 А 3 ВДД 2 ГВДСП	11 августа 1943 г.
п. Речица Долбенкинский с/с	13 А 148 СД 507 СП	13 августа 1943 г.
п. Речица Долбенкинский с/с	13 А 181 СД	15 августа 1943 г.
п. Речица Долбенкинский с/с	3 АД РГК	15 августа 1943 г.
п. Речица Долбенкинский с/с	70 А 102 СД 16 СП	22-29 апреля 1943 г.
п. Ржавчик Опойковский с/с	15 ВА 3 БАК	18 марта 1943 г.
п. Ржавчик Опойковский с/с	70 А 102 СД 16 СП	25 июля; 3-6 августа 1943 г.
п. Ржавчик Опойковский с/с	70 А 102 СД 30 СП	2-7 августа 1943 г.
п. Ржавчик Плосковский с/с	70 А 175 СД 282 СП	7-9 марта 1943 г.
п. Ржавчик Плосковский с/с	8 МСД НКВД 16 МСП	13, 18 января 1942 г.
п. Ровенский Рублинский с/с	70 А 175 СД	12 августа 1943 г.
п. Россошка Малобобровский с/с	273 СД 969 СП	2 августа 1943 г.
с. Рублино	202 СД 682 СП	16 августа 1943 г.
п. Рыжанковский Столбищенский с/с	3 ГТА 113 ТБр	5 августа 1943 г.
п. Савица Березовский с/с	61 А 354 СД 1199 СП	2, 6, 15, 17 марта 1943 г.
п. Савица Березовский с/с	61 А 354 СД 1203 СП	17, 18 марта 1943 г.
п. Савица Березовский с/с	61 А 354 СД 274 ОИПД	17 марта 1943 г.
п. Савица Березовский с/с	65 А 194 СД	14 августа 1943 г.
п. Савица Березовский с/с	65 А 246 СД 415 ОСапБ	21 июля 1942 г.; 14 августа 1943 г.
п. Савица Березовский с/с	65 А 69 СД 120 СП	30 мая; 14 августа 1943 г.
п. Савица Березовский с/с	65 А 69 СД 256 ОАШР	21 июля 1943 г.
п. Самара Березовский с/с	2 ТА 255 ТП 959 САП	15, 25 марта 1943
п. Самара Березовский с/с	3 А 137 СД 771 СП	23 декабря 1941 г.

Населенный пункт	Воинская часть	Даты
п. Самара Березовский с/с	65 А 193 СД 895 СП	18 марта 1943 г.
п. Самара Березовский с/с	65 А 354 СД ОУчР	17, 18 марта 1943 г.
п. Самара Березовский с/с	65 А 354 СД 1199 СП	8 марта 1943 г.
п. Самара Березовский с/с	65 А 354 СД 1203 СП	2-15 марта 1943 г.
п. Самара Березовский с/с	65 А 69 СД 105 ОРХЗ	21 июля, 14 августа 1943 г.
п. Самара Березовский с/с	65 А 69 СД 109 ОИПТД	21 июня 1943 г.
п. Самара Березовский с/с	65 А 69 СД 118 АртП	21 июня 1943 г.
п. Самара Березовский с/с	65 А 69 СД 120 СП	31 мая, 1 июля 1943 г.
п. Самара Березовский с/с	65 А 69 СД 237 СП	2 июня, 21 июля, 14 августа 1943 г.
п. Самара Березовский с/с	65 А 69 СД 256 ОАШР	21 июля 1943 г.
п. Светлый Луч Плосковский с/с	13 А 15 СД 365 СП	1 августа 1943 г.
п. Светлый Луч Плосковский с/с	13 А 15 СД 47 КСП	2 августа 1943 г.
п. Светлый Луч Плосковский с/с	65 А 69 СД	24, 26 июня 1943 г.
п. Светлый Луч Плосковский с/с	70 А 102 СД 16 СП	25 июля 1943 г.
п. Светлый Луч Плосковский с/с	70 А 106 СД 236 СП	3, 9 апреля; 12 мая; 17 июня 1943 г.
п. Светлый Луч Плосковский с/с	70 А 106 СД 362 АртП	3 апреля 1943 г.
п. Светлый Луч Плосковский с/с	70 А 175 СД 278 СП	17, 20 марта; 31 июля 1943 г.
п. Светлый Луч Плосковский с/с	70 А 240 ТП	17, 20 марта 1943 г.
п. Светлый Луч Плосковский с/с	70 А 307 СД 1023 СП	27, 28 июля; 4 августа 1943 г.
п. Светлый Луч Плосковский с/с	70 А 307 СД 183 ОАШР	19-29 июля 1943 г.
п. Светлый Луч Плосковский с/с	70 А 307 СД 365 ИПТАД	3-5 августа 1943 г.
п. Светлый Луч Плосковский с/с	70 А 307 СД 580 ОСапБн	27, 28 июля; 2, 3 августа 1943 г.
п. Свободный Труд Бородинский с/с	3 ГТА 113 ТБр	8 августа 1943 г.
п. Семеновский Столбищенский с/с	65 А 69 СД 237 СП	22 февраля 1943 г.
п. Семеновский Столбищенский с/с	70 А 106 СД 236 СП	16 апреля 1943 г.
с. Соломино	13 А 155 СД	22 октября 1941 г.
с. Соломино	70 А 102 СД 30 СП	8, 10, 11 августа 1943 г.
с. Соломино	70 А 102 СД 40 СП	11-13 августа 1943 г.
с. Соломино	70 А 307 СД 1021 СП	8, 19, 13, 15 августа 1943 г.
с. Соломино	70 А 307 СД 1023 СП	8-13 августа 1943 г.
п. Сомовский Соломинский с/с	70 А 102 СД 30 СП	6, 8 августа 1942 г.
п. Сосновский Столбищенский с/с	70 А 102 СД 16 СП	9 марта 1943 г.
п. Социализм Березовский с/с	48 А 170 СД 291 СП	15 августа 1943 г.
п. Социализм Березовский с/с	6 ИСБр РГК	17 августа 1943 г.
п. Социализм Березовский с/с	61 А 354 СД 1199 СП	6, 17 марта 1943 г.
п. Социализм Березовский с/с	65 А 193 СД 883 СП	18, 19 марта 1943 г.
п. Социализм Березовский с/с	65 А 194 СД	14 августа 1943 г.
п. Социализм Березовский с/с	65 А 246 СД	14 августа 1943 г.
п. Социализм Березовский с/с	65 А 354 СД	5, 6, 17 марта 1943 г.
п. Социализм Березовский с/с	65 А 69 СД	14 августа 1943 г.
п. Спасский Малобобровский с/с	4 ТА 25 ТК 111 ТБр	16 августа 1943 г.
п. Спасский Малобобровский с/с	63 А 41 СД	7 августа 1943 г.
п. Средний Лог Плосковский с/с	65 А 69 СД 118 АртП	21 июня; 4 августа 1943 г.
п. Средний Лог Плосковский с/с	65 А 69 СД 303 СП	21 июля 1943 г.
п. Средний Лог Плосковский с/с	70 А 102 СД ОУчСР	27 июля; 1-4 августа 1943 г.
п. Средний Лог Плосковский с/с	70 А 102 СД 16 СП	25-29 июля 1943 г.
п. Средний Лог Плосковский с/с	70 А 102 СД 30 СП	29 июля 1943 г.
п. Средний Лог Плосковский с/с	70 А 102 СД 40 СП	29 июля; 1, 2 августа 1943 г.
с. Столбище	11 ГА 83 ГСД 250 ГСП	28 июля 1943 г.
с. Столбище	13 А 42 ТБр	21 октября 1941 г.
с. Столбище	3 ГЗенАД-н	29, 31 июля 1943 г.
с. Столбище	70 А 307 СД 1021 СП	8, 11 августа 1943 г.
с. Столбище	70 А 6 ГСД	11 августа 1943 г.
с. Столбище	70 А 70 ГСД 203 ГСП	9, 10, 16 августа 1943 г.
с. Столбище	70 А 70 ГСД 205 ГСП	11 августа 1943 г.
с. Столбище	70 А 75 ГСД	11 августа 1943 г.
п. Страшновский Горбуновский с/с	65 А 149 СД 259 ОАШР	8-9 августа 1943 г.
п. Страшновский Горбуновский с/с	65 А 149 СД 479 СП	8-12, 15 августа 1943 г.
п. Страшновский Горбуновский с/с	65 А 149 СД 568 СП	9-11 августа 1943 г.
п. Страшновский Горбуновский с/с	65 А 149 СД 744 СП	8-11 августа 1943 г.
п. Страшновский Горбуновский с/с	65 А 37 ГСД	8 августа 1943 г.
д. Талдыкино	20 ИПТАБр	18 августа 1943 г.
д. Талдыкино	48 А 399 СД	14, 17 августа 1943 г.
д. Талдыкино	65 А 149 СД	13 августа 1943 г.

Населенный пункт	Воинская часть	Даты
д. Талдыкино	65 А 193 СД 883 СП	4 марта 1943 г.
д. Талдыкино	65 А 246 СД 777 АртП	14 августа 1943 г.
д. Талдыкино	65 А 37 ГСД	13 августа 1943 г.
п. Топоричный Горбуновский с/с	65 А 246 СД 908 СП	8 августа 1943 г.
п. Топоричный Горбуновский с/с	65 А 37 ГСД	9 августа 1943 г.
п. Топоричный Горбуновский с/с	65 А 69 СД ОтдЛыжнБат	2-5 марта 1943 г.
п. Топоричный Горбуновский с/с	65 А 69 СД 303 СП	5 марта 1943 г.
п. Топоричный Горбуновский с/с	70 А 102 СД 16 СП	12, 25 августа 1943 г.
д. Трофимово	3 ГТА 106 ТБр	11 августа 1943 г.
д. Трофимово	6 ИСБр РГК	14 августа 1943 г.
д. Трофимово	65 А 149 СД 271 ОПТД-н	5 марта 1943 г.
д. Трофимово	65 А 149 СД 479 СП	1, 2, 5-6 марта 1943 г.
д. Трофимово	65 А 149 СД 744 СП	2-6 марта 1943 г.
д. Трофимово	65 А 246 СД 908 СП	5 марта 1943 г.
д. Трофимово	65 А 246 СД 914 СП	2-6 марта 1943 г.
д. Трофимово	65 А 246 СД 915 СП	2 марта 1943 г.
д. Трофимово	65 А 69 СД ОПБ-н	26, 27 февраля 1943 г.
д. Трофимово	65 А 69 СД 118 АртП	17 февраля 1943 г.
д. Трофимово	65 А 69 СД 237 СП	27, 28 февраля, 2 марта 1943 г.
д. Трофимово	65 А 69 СД 303 СП	27, 28 февраля; 2, 4 марта 1943 г.
д. Трофимово	65 А 69 СД 41 ОРСв	1, 2 марта 1943 г.
д. Трофимово	70 А 102 СД	6-17 апреля; 14 мая 1943 г.
д. Трофимово	70 А 102 СД 30 СП	4, 9, 17-30 марта 1943 г.
д. Трофимово	70 А 140 СД ОПулБ-н	8 марта 1943 г.
д. Трофимово	70 А 140 СД ОСапБ-н	9-17 марта 1943 г.
д. Трофимово	70 А 140 СД ОУчБ-н	9 марта 1943 г.
д. Трофимово	70 А 140 СД 258 СП	12 марта 1943 г.
д. Трофимово	70 А 140 СД 283 СП	8-9 марта 1943 г.
д. Трофимово	70 А 140 СД 371 АртП	8 марта 1943 г.
д. Трофимово	70 А 140 СД 93 СП	10 марта 1943 г.
д. Трофимово	70 А 140 СД 94 СП	8-9 марта 1943 г.
д. Трофимово	70 А 140 СД 96 СП	17 марта 1943 г.
д. Трофимово	84 ТП ЦФ	1 марта 1943 г.
д. Трубичино	65 А 149 СД	12 августа 1943 г.
д. Трубичино	65 А 37 ГСД	12 августа 1943 г.
д. Трубичино	70 А 106 СД	15 марта 1943 г.
д. Трубичино	70 А 181 СД	10 марта 1943 г.
п. Ульяновский Березовский с/с	154 СД	7, 8, 13 августа 1943 г.
п. Ульяновский Березовский с/с	65 А 246 СД 914 СП	8 августа 1943 г.
п. Ульяновский Березовский с/с	65 А 69 СД 303 СП	16 марта 1943 г.
с. Упорой	65 А 194 СД	15, 16 августа 1943 г.
с. Упорой	65 А 246 СД	15, 16 августа 1943 г.
с. Упорой	65 А 69 СД 109 ОИПТД	24 марта; 15, 16 августа 1943 г.
с. Упорой	70 А 2 ГВДД 7 ГВДСП	28 июля 1943 г.
п. Усожа Березовский с/с	2 ТА 109 ТБр 309 ТБ-н	9 марта 1943 г.
п. Успенский Березовский с/с	12 АДП РГК	27 августа 1943 г.
п. Успенский Березовский с/с	13 А 202 СД 645 КСП	18 августа 1943 г.
п. Успенский Березовский с/с	65 А 149 СД 479 СП	1-6 марта 1943 г.
п. Успенский Березовский с/с	65 А 69 СД	27 февраля 1943 г.
п. Успенский Березовский с/с	70 А 102 СД 16 СП	14 апреля; 18 июля; 6 августа 1943 г.
п. Успенский Березовский с/с	70 А 140 СД ОРР	13 марта 1943 г.
п. Успенский Березовский с/с	70 А 140 СД ОСапБ-н	17 марта 1943 г.
п. Успенский Березовский с/с	70 А 140 СД 1 СБ-н	17 марта 1943 г.
п. Успенский Березовский с/с	70 А 140 СД 258 СП	17 марта 1943 г.
п. Успенский Березовский с/с	70 А 140 СД 283 СП	17, 18 марта 1943 г.
п. Успенский Березовский с/с	70 А 140 СД 3 СБ-н	17 марта 1943 г.
п. Успенский Березовский с/с	70 А 140 СД 94 СП	18 марта 1943 г.
п. Успенский Березовский с/с	70 А 17 СК 307 СД	6 августа 1943 г.
п. Успенский Березовский с/с	70 А 175 СД	9 марта; 6 августа 1943 г.
п. Федоровский Малобобровский с/с	65 А 246 СД 415 ОСапБ	13 июля 1943 г.
п. Федоровский Малобобровский с/с	65 А 246 СД 908 СП	6-8 августа 1943 г.
п. Федоровский Малобобровский с/с	65 А 246 СД 914 СП	15-18 июля 1943 г.
п. Федоровский Малобобровский с/с	65 А 246 СД 915 СП	7-15 августа 1943 г.
д. Ферезево	65 А 149 СД ОЛыжБ-н	5 марта 1943 г.

Населенный пункт	Воинская часть	Даты
д. Ферезево	65 А 149 СД 479 СП	5 марта 1943 г.
д. Ферезево	65 А 149 СД 568 СП	5-6 марта 1943 г.
д. Ферезево	65 А 246 СД 326 ОРР	5 марта 1943 г.
д. Ферезево	65 А 246 СД 914 СП	7 марта 1943 г.
д. Ферезево	65 А 69 СД ОтдЛыжнБат	2, 3 марта 1943 г.
д. Ферезево	65 А 69 СД 120 СП	28 фев., 3 марта 1943 г.
д. Ферезево	70 А 102 СД ОПулБ-н	25 апреля 1943 г.
д. Ферезево	70 А 102 СД 30 СП	28-30 марта 1943 г.
д. Ферезево	70 А 140 СД 96 СП	9, 10 марта 1943 г.
д. Ферезево	86 ГСД	13-15 июля 1943 г.
п. Фойкино Лубянский с/с	2 ТА 9 ТК 28 ОРБ-н	5, 6 августа 1943 г.
п. Фойкино Лубянский с/с	24 ПАБР РСВГК	8, 9 августа 1943 г.
п. Фойкино Лубянский с/с	5 АДП РГК 106 МинП	8 августа 1943 г.
п. Фойкино Лубянский с/с	5 АДП РГК 23 ГЛАБр	13 августа 1943 г.
п. Фойкино Лубянский с/с	5 АДП РГК 697 ЛАП	4, 5 августа 1943 г.
п. Фойкино Лубянский с/с	5 АДП РГК 753 ПАП	9 августа 1943 г.
п. Фойкино Лубянский с/с	70 А 106 СД	24 июля 1943 г.
п. Фойкино Лубянский с/с	70 А 140 СД 656 ОРСв	5 августа 1943 г.
п. Фойкино Лубянский с/с	70 А 162 СД	23 марта 1943 г.
п. Фойкино Лубянский с/с	70 А 81 СД 196 ОСапБ	4, 5 августа 1943 г.
п. Фойкино Лубянский с/с	70 А 81 СД 346 АП	5, 8 августа 1943 г.
п. Фойкино Лубянский с/с	70 А 81 СД 410 СП	8 августа 1943 г.
д. Хальзево	65 А 149 СД 568 СП	1, 2 марта 1943 г.
д. Хальзево	65 А 69 СД 303 СП	26, 27, 28 фев., 4 марта 1943 г.
д. Хальзево	70 А 102 СД 30 СП	30 июля; 2, 8 1943 г.
д. Хальзево	70 А 102 СД 43 ОРР	1 мая 1943 г.
д. Хальзево	70 А 162 СД 194 СП	27 марта 1943 г.
д. Хальзево	70 А 162 СД 224 СП	4-19 апреля 1943 г.
д. Хальзево	70 А 17 СК 102 СД	8-30 мая; 7-27 июня 1943 г.
д. Хальзево	70 А 175 СД	5, 7, 9, 11, 19 марта 1943 г.
д. Хальзево	70 А 70 ГСД	12 августа 1943 г.
с. Харланово	16 ВА 279 ИАД 486 ИАП	4 августа 1943 г.
с. Харланово	16 ВА 6 ИАК 279 ИАД	4, 5 августа 1943 г.
с. Харланово	259 ОТП ЦФ	17 марта 1943 г.
с. Харланово	65 А 69 СД 118 АртП	26-28 февраля 1943 г.
с. Харланово	65 А 69 СД 237 СП	28 фев., 2-4 марта 1943 г.
с. Харланово	65 А 69 СД 41 ОРСв	28 фев., 3 марта 1943 г.
с. Харланово	70 А 102 СД 30 СП	24-29 июля 1943 г.
с. Харланово	70 А 106 СД	6, 11 августа 1943 г.
с. Харланово	70 А 140 СД 1 СБ-н	11 марта 1943 г.
с. Харланово	70 А 140 СД 258 СП	10-17 марта 1943 г.
с. Харланово	70 А 140 СД 283 СП	9 марта 1943 г.
с. Харланово	70 А 140 СД 571 АртП	11 марта 1943 г.
с. Харланово	70 А 140 СД 93 СП	9 марта 1943 г.
с. Харланово	70 А 140 СД 94 СП	8-19 марта 1943 г.
с. Харланово	70 А 17 СК 102 СД	7-12 апреля; 12-25 мая 1943 г.
д. Хитровка	5 АДП РГК 208 ГАП	29 июля 1943 г.
д. Хитровка	5 АДП РГК 293 ГАП	2 августа 1943 г.
д. Хитровка	70 А 102 СД 356 АП	25 июля 1943 г.
д. Хитровка	70 А 162 СД ОПулБ-н	18 марта 1943 г.
д. Хитровка	70 А 162 СД 109 СП	10 марта 1943 г.
д. Хитровка	70 А 162 СД 194 СП	10-18 марта 1943 г.
д. Хитровка	70 А 162 СД 209 СП	10-20 марта 1943 г.
д. Хитровка	70 А 162 СД 85 ОИПАД	17, 18 марта 1943 г.
д. Хлопово	13 А 148 СД 654 СП	31 июля 1943 г.
д. Хлопово	16 ВА 6 ИАК 279 ИАД	3 августа 1943 г.
д. Холчевка	2 ТА 255 ТП	21 марта 1943 г.
д. Холчевка	65 А 193 СД 883 СП	5-8 марта 1943 г.
д. Холчевка	65 А 194 СД	14 августа 1943 г.
д. Холчевка	65 А 246 СД 908 СП	26 июля 1943 г.
д. Холчевка	65 А 354 СД	5-7 марта 1943 г.
д. Холчевка	65 А 69 СД 118 АртП	5 марта 1943 г.
д. Холчевка	65 А 69 СД 120 СП	16, 24 марта 1943 г.
д. Холчевка	70 А 307 СД 1023 СП	17 августа 1943 г.

Населенный пункт	Воинская часть	Даты
с. Чувардино	1 ЛыжБр	27 февраля 1943 г.
с. Чувардино	16 ВА 3 БАК	2, 9, 16 августа 1943 г.
с. Чувардино	2 ТА 103 ТБр 11 ГТТСП	8 августа 1943 г.
с. Чувардино	4 ТА 65 ГТБр	8 августа 1943 г.
с. Чувардино	5 АДП РГК 642 ПАП	6, 8 августа 1943 г.
с. Чувардино	5 АДП РГК 753 ПАП	8 августа 1943 г.
с. Чувардино	70 А 81 СД 196 ОСапБ	6 августа 1943 г.
с. Чувардино	70 А 81 СД 7 ОАШР	3-9 августа 1943 г.
п. Широкий	65 А 149 СД 314 АП	21 марта 1943 г.; 30 мая 1943 г.
п. Южный Домаховский с/с	48 А 399 СД	18 августа 1943 г.
д. Яблоновец	12 АДП РГК	6, 8 августа 1943 г.
д. Яблоновец	3 А 137 СД 409 СП	23 декабря 1941 г.
д. Яблоновец	6 ГТК 51 ТБр	29 июля 1943 г.
д. Яблоновец	70 А 6 ГСД 34 ГАП	14-10 августа 1943 г.
д. Яблоновец	70 А 75 ГСД	5, 6-8 августа 1943 г.
п. Яблоновский Малобобровский с/с	3 А 148 СД	19 октября 1941 г.
п. Ясная Поляна	70 А 81 СД 196 ОСапБ	13 августа 1943 г.
п. Ясная Поляна	70 А 81 СД 410 СП	14 августа 1943 г.
п. Ясная Поляна Рублинский с/с	3 А 269 СД	12 октября 1941 г.
п. Ясная Поляна Рублинский с/с	3 А 307 СД	12 октября 1941 г.
п. Ясная Поляна Рублинский с/с	70 А 55 СД	12 августа 1943 г.

Должанский район

Населенный пункт	Воинская часть	Даты
д. Алексеевка	13 А 1 ТК	4 июля 1942 г.
д. Алексеевка	13 А 15 СД	4 июля 1942 г.
д. Алексеевка	13 А 307 СД 1023 СП	3 декабря 1941 г.; 26 января; 24 февраля 1943 г.
д. Алексеевка	13 А 6 ГСД	31 декабря 1941 г.
д. Алексеевка	5 АДП РГК	28 января 1943 г.
д. Алексеевка	55 КД РГК	3 декабря 1941 г.
с. Баранчик	13 А 121 СД 574 СП	28 ноября 1941 г.
с. Баранчик	13 А 129 ОТБр	28-30 июня; 6 июля 1942 г.
с. Баранчик	13 А 14 КД	6-12 декабря 1941 г.
с. Баранчик	13 А 155 СД	31 октября; 1 ноября 1941 г.
с. Баранчик	13 А 74 СД 360 СП	29 января 1943 г.
д. Белое	13 А 6 ГСД 125 СП	28 декабря 1941 г.
д. Большой Луч	13 А 132 СД	4 ноября 1941 г.
д. Большой Луч	13 А 143 СД 635 СП	28, 29 июня 1942 г.
д. Большой Луч	13 А 6 ГСД	7, 8, 31 января 1942 г.
д. Верхняя Русановка	13 А 6 ГСД	26 февраля 1942 г.
с. Волчье	13 А 143 СД 635 СП	24, 25 мая; 1 июня 1942 г.
с. Волчье	13 А 6 ГСД	18 января 1942 г.
с. Волчье	13 А 81 СД 410 СП	31 января; 1 февраля 1943 г.
д. Воробьевка	48 А 81 СД	28, 29 января; 2 февраля 1943 г.
д. Воробьевка	61 А 346 СД	27 февраля 1943 г.
с. Воронцовка	13 А 81 СД 519 СП	29 января; 2 февраля 1943 г.
Выс. "Огурец"	13 А 148 СД 496 СП	26 января 1943 г.
Выс. "Огурец"	13 А 148 СД 654 СП	26 января; 5, 6 февраля 1943 г.
Выс. "Огурец"	13 А 74 СД 109 СП	27, 28 января 1943 г.
Выс. "Огурец"	13 А 74 СД 3 ОРР	26-29 января 1943 г.
Выс. "Огурец"	13 А 74 СД 360 СП	3, 4 февраля 1943 г.
д. Вышне-Кобылье	13 А 121 СД 383 СП	28 ноября 1941 г.
д. Вышне-Кобылье	13 А 6 ГСД	17, 18 декабря 1941 г.
д. Вышне-Кобылье	140 СД РСВГК	26 февраля 1943 г.
д. Вышне-Кобылье	48 А 102 СД	28 марта 1943 г.
с. Вышнее Долгое	13 А 129 ОТБр	5 июня 1942 г.
с. Вышнее Долгое	13 А 15 СД 47 СП	28 июня 1942 г.
с. Вышнее Долгое	13 А 6 ГСД 333 СП	21 ноября; 31 декабря 1941 г.
с. Вышнее Долгое	140 СД РСВГК	23 февраля 1943 г.
с. Вышнее Ольшаное	13 А 121 СД 383 СП	2, 4, 28 ноября 1941 г.
с. Вышнее Ольшаное	13 А 143 СД 635 СП	19, 21 июня 1942 г.
с. Вышнее Ольшаное	13 А 143 СД 800 СП	18, 19 июля 1942 г.
с. Вышнее Ольшаное	13 А 148 СД	29 января 1943 г.
с. Вышнее Ольшаное	13 А 15 СД 47 СП	19, 29 марта 1942 г.

Населенный пункт	Воинская часть	Даты
с. Вышнее Ольшаное	13 А 211 СД 376 ОРР	25, 29 января 1943 г.
с. Вышнее Ольшаное	13 А 6 ГСД	18 декабря 1941 г.
с. Вышнее Ольшаное	13 А 74 СД 109 СП	29 января 1943 г.
с. Вышнее Ольшаное	13 А 81 СД УчБ-н	30 января; 2 февраля 1943 г.
с. Вышнее Ольшаное	13 А 81 СД 346 АП	2 февраля 1943 г.
с. Вышнее Ольшаное	13 А 81 СД 410 СП	27, 29 января; 9 февраля 1943 г.
с. Вышнее Ольшаное	13 А 81 СД 7 ОАШР	27-29 января; 9 февраля 1943 г.
с. Вышнее Ольшаное	3 А 79 ТБр	28 января; 18 февраля 1943 г.
д. Вышняя Замарайка	13 А 6 ГКД	19 января 1942 г.
д. Грачевка	13 А 143 СД	28-30 июня; 1, 2, 30 июля 1942 г.
д. Грачевка	13 А 6 СД	11 декабря 1941 г.
д. Грачевка	13 А 74 СД 109 СП	30 декабря 1942 г., 11 января 1943 г.
с. Долгое	13 А 121 СД	4 ноября 1941 г.
с. Долгое	13 А 148 СД	30 января 1943 г.
с. Долгое	13 А 55 КД	29 октября 1941 г.
с. Долгое	13 А 6 СД	19 декабря 1941 г.
стДолгое	13 А 79 ТБр	28 января; 18 февраля 1943 г.
с. Долгое	48 А 211 СД 894 СП	30 января 1943 г.
с. Долгое	5 АДП РГК	29 января 1943 г.
с. Долгое	6 ИСБр РГК	31 января 1943 г.
д. Донец	12 АДП РГК 104 ГАБр	6 июля 1943 г.
д. Донец	16 ВА 221 БАД	30 июля; 4 августа 1942 г.
д. Дубровка	13 А 6 СД	26-31 января 1942 г.
д. Дубровка	70 А 211 СД 887 СП	1 февраля; 31 января 1943 г.
д. Дубровка	70 А 211 СД 894 СП	26, 28-31 января 1943 г.
с. Евланово	13 А 121 СД	16, 27 ноября 1941 г.
с. Евланово	13 А 143 СД 635 СП	28-30 июня, 2 июля 1942 г.
с. Евланово	13 А 148 СД 507 СП	2, 29-31 января; 4 февраля; 3 марта 1943 г.
с. Евланово	13 А 148 СД 654 СП	30 января 1943 г.
с. Евланово	13 А 307 СД	31 октября 1941 г.
с. Евланово	13 А 55 КД	16 декабря 1941 г.
с. Евланово	13 А 6 СД	19 ноября; 26, 31 декабря 1941 г.
с. Евланово	186 ИТТД	28 июня 1942 г.
д. Замарайка	13 А 211 СД	27 января 1943 г.
д. Замарайка	13 А 52 КД	24 октября 1941 г.
д. Замарайка	16 ТК	1 июля 1942 г.
д. Замарайка	48 А 81 СД	27 января 1943 г.
д. Зябрево	13 А 121 СД	27 ноября 1941 г.
д. Зябрево	13 А 129 ОТБр	28 июня 1942 г.
д. Зябрево	13 А 143 СД 487 СП	18 февраля; 4, 10, 13 апреля; 26 мая 1942 г.
д. Зябрево	13 А 6 СД	31 декабря 1941 г.
д. Зябрево	13 А 81 СД	29 января 1943 г.
д. Зябрево	70 А 162 СД	23 февраля 1943 г.
д. Иваненково	13 А 129 ОТБр	1, 9 июля 1942 г.
д. Иваненково	70 А 102 СД	23 февраля 1943 г.
д. Казинка	13 А 143 СД 635 СП	18 февраля; 28-30 июня; 9, 11 июля 1942 г.
д. Казинка	13 А 148 СД 654 СП	26 февраля 1943 г.
д. Казинка	13 А 6 СД 125 СП	1, 10, 19, 22 января 1942 г.
д. Казинка	240 МСД 931 СП	26 января 1943 г.
д. Калгановка	13 А 143 СД	1 ноября 1941 г.
д. Калгановка	63 А 397 СД	22 июля 1943 г.
д. Калиновка	13 А 74 СД 109 СП	28, 30 января 1943 г.
д. Каменка	1 ТК 44 МСБр	13-18 июля 1943 г.
д. Каменка	48 А 137 СД	24 июля 1943 г.
д. Князевка	48 А 137 СД	24 июля 1943 г.
д. Косоржа	13 А 102 СД	26 февраля 1943 г.
д. Косоржа	13 А 137 СД	30 октября 1941 г.
д. Косоржа	13 А 211 СД	2 февраля 1943 г.
д. Косоржа	13 А 269 СД	30 октября 1941 г.
д. Косоржа	13 А 280 СД	2 февраля 1943 г.
д. Косоржа	13 А 42 ТБр	21 октября 1941 г.
д. Косоржа	13 А 6 СД	29 октября 1941 г.; 1 марта 1942 г.
д. Косоржа	13 А 79 ТБр	28 января; 18 февраля 1943 г.
д. Косоржа	65 А 181 СД	27 февраля 1943 г.

Населенный пункт	Воинская часть	Даты
п. Красный Урыновский с/с	13 А 129 ОТБр	28 июня 1942 г.
п. Красный Урыновский с/с	13 А 129 ОТБр	28 июня 1942 г.
с. Кривцова-Плота	13 А 129 ОТБр	23-28 июня 1942 г.
с. Кривцова-Плота	13 А 6 СД	18 декабря 1941 г.
с. Кривцова-Плота	13 А 8 СД 151 СП	5-20 марта 1943 г.
с. Кудиново	12 АДП РГК 104 ГАБр	6 июля 1943 г.
с. Кудиново	13 А 121 СД	26, 27 ноября 1941 г.
с. Кудиново	13 А 2 ГСД	21 ноября 1941 г.
с. Кудиново	3 А 283 СД	20, 21 октября 1941 г.
п. Кшенский Козьма-Демьяновский с/с	116 ТБр	30 июня; 7 июля 1942 г.
п. Кшенский Козьма-Демьяновский с/с	13 А 2 ГСД	2 декабря 1941 г.
п. Кшенский Козьма-Демьяновский с/с	13 А 52 КД	30 октября; 13 ноября 1941 г.
п. Кшенский Козьма-Демьяновский с/с	13 А 8 СД 310 СП	1 июля 1942 г.
д. Лебедки	13 А 81 СД 467 СП	28-31 января 1943 г.
д. Марьино	12 АДП РГК 104 ГАБр	6 июля 1943 г.
д. Марьино	13 А 148 СД	30 января 1943 г.
д. Марьино	13 А 15 СД	26 июня 1942 г.
д. Марьино	13 А 6 СД	8, 18 декабря 1941 г.
д. Марьино	13 А 81 СД 346 АП	6 февраля 1943 г.
д. Марьино	13 А 81 СД 467 СП	13 февраля 1943 г.
д. Матвеевка	13 А 15 СД 321 СП	11 февраля 1943 г.
д. Михайловка	13 А 148 СД 163 ОСБр	25 ноября 1941 г.
д. Михайловка	13 А 211 СД	30 января; 2 февраля 1943 г.
д. Михайловка	13 А 55 КД	15 ноября 1941 г.
д. Михайловка	13 А 6 СД	18, 24 декабря 1941 г.
д. Михайловка	48 А 211 СД 829 АртП	30 января, 2 февраля 1943 г.
п. Муравский Шлях Вышнеольшанск. с/с	13 А 6 СД	18, 24 декабря 1941 г.
п. Муравский Шлях Вышнеольшанский с/с	13 А 143 СД 635 СП	28 июня, 1 июля 1942 г.
п. Муровский Шлях Вышнеольшанский с/с	13 А 129 ОТБр	24 дек. 1941 г.; 30 июня 1942 г.
д. Небольсинка	13 А 132 СД	30 октября 1941 г.
д. Нескучное	13 А 74 СД 3 ОРР	4-6 апреля 1943 г.
д. Нескучное	13 А 74 СД 78 СП	11-19 марта 1943 г.
с. Нижнее Долгое	13 А 6 ГКД	17, 19, 22 января 1942 г.
с. Нижнее Ольшаное	11 ГА 11 ГТСП	12, 24 сентября 1942 г.
с. Нижнее Ольшаное	13 А 148 СД	29 января 1943 г.
с. Нижний Рогатик	13 А 15 СД 676 СП	20 мая 1942 г.
д. Нижняя Замарайка	13 А 6 ГКД	17, 22 января 1942 г.
д. Нижняя Кирилловка	13 А 74 СД 360 СП	18-22 декабря 1942 г., 9-15 января 1943 г.
с. Никольское	13 А 129 ОТБр	28 июня; 1, 8 июля 1942 г.
с. Никольское	13 А 148 СД 654 СП	3, 4, 26 февраля 1943 г.
с. Никольское	13 А 15 СД	27 января; 18 марта; 14 апреля; 29 июня 1942 г.
д. Новотроицкое	13 А 143 СД 800 СП	12 июля 1942 г.
д. Новый Тим	13 А 129 ОТБр	2, 3, 31 января 1942 г.
д. Новый Тим	13 А 132 СД	31 октября 1941 г.
д. Новый Тим	13 А 143 СД 635 СП	28, 29 июня; 6 июля 1942 г.
д. Новый Тим	13 А 307 СД	31 октября 1941 г.
д. Новый Тим	13 А 6 СД	2, 3, 31 января 1942 г.
д. Новый Тим	70 А 162 СД 194 СП	11, 23, 24 марта 1943 г.
д. Паниковец	13 А 14 КД	6, 12 декабря 1941 г.
д. Паниковец	13 А 307 СД 1019 СП	21 января 1943 г.
д. Петровка	13 А 1 ГСД	29 января 1942 г.
д. Петровка	13 А 15 СД 676 СП	10 февраля 1943 г.
д. Петровка	48 А 41 СД 139 СП	23 июля 1943 г.
д. Плотки	10 ТБр	1 января 1942 г.
п. Поганые Дворы Никольский с/с	48 А 41 СД	27 января 1943 г.
д. Прудки	13 А 143 СД 635 СП	1 июня 1942 г.
д. Прудки	61 А 354 СД	25-27 марта 1943 г.
д. Прудки	65 А 354 СД	17, 25, 27 марта 1943 г.
п. Прудки Кудиновский с/с	13 А 307 СД 1019 СП	10 января; 1, 31 мая 1942 г.
п. Прудки Кудиновский с/с	13 А 6 СД	18 декабря 1941 г.
п. Прудки Кудиновский с/с	48 А 211 СД 887 СП	11 июня 1942 г.
п. Прудки Кудиновский с/с	48 А 41 СД	15 февраля 1943 г.
д. Пятина	13 А 6 СД 84 СП	31 декабря 1941 г.
с. Рогатик	13 А 1 ТК	3 июля 1942 г.

Населенный пункт	Воинская часть	Даты
с. Рогатик	13 А 15 СД	3 июля 1942 г.
с. Рогатик	13 А 211 СД 894 СП	28 января 1942 г.
с. Рогатик	13 А 307 СД 1021 СП	5 декабря 1941 г.
с. Рогатик	13 А 81 СД ЛыжБ-н	27, 28 января 1943 г.
с. Рогатик	13 А 81 СД 154 ОРР	3 января 1943 г.
с. Рогатик	13 А 81 СД 346 АП	28 января 1943 г.
с. Рогатик	13 А 81 СД 467 СП	29 января 1943 г.
с. Рогово	13 А 132 СД	31 октября; 1, 4 ноября 1941 г.
с. Рогово	13 А 143 СД 487 СП	18, 19 марта; 14 апреля 1942 г.
с. Рогово	13 А 6 СД	19 ноября; 31 декабря 1941 г.; 7 января 1942 г.
с. Рогово	38 А 167 СД 615 СП	6 февраля 1943 г.
с. Рождественское	13 А 121 СД	27 ноября 1941 г.
с. Рождественское	13 А 6 СД 84 СП	31 декабря 1941 г.
с. Спасское	13 А 29 КД	30 октября 1941 г.
с. Спасское	2 ТА 16 ТК 109 ТБр	5 июля 1942 г.
с. Студеное	13 А 1 ГТБр	1 июля 1942 г.
с. Студеное	13 А 121 СД 574 СП	28 ноября 1941 г.
с. Студеное	13 А 129 ОТБр	30 июня; 6 июля 1942 г.
с. Студеное	13 А 148 СД 654 СП	1 января; 29 февраля 1943 г.
с. Студеное	13 А 15 СД	29 июня 1942 г.
с. Студеное	13 А 155 СД	31 октября; 1 ноября 1941 г.
с. Студеное	13 А 6 СД	17, 18, 24 декабря 1941 г.
с. Студеное	13 А 74 СД 109 СП	29-31 января, 24 февраля 1943 г.
с. Студеное	13 А 74 СД 360 СП	23-30 января; 29 февраля 1943 г.
с. Студеное	13 А 74 СД 78 СП	29 января 1943 г.
с. Студеное	5 АДП РГК 24 ПАБр	30 января; 2 февраля 1943 г.
с. Тим	13 А 1 ГТБр	18 декабря 1941 г.
с. Тим	13 А 269 СД 1020 СП	29 июня 1942 г.
с. Тим	13 А 52 КД	29 октября 1941 г.
с. Тим	3 А 240 СД 842 СП	12 февраля 1943 г.
с. Тим	40 А 160 СД	21 ноября 1941 г.
с. Тим	5 КК 32 КД 327 ОЛБнСв	3 июня 1942 г.
д. Ульяновка	13 А 350 СД 1178 СП	24 января; 13 августа 1942 г.
п. Урыновский Урыновский с/с	13 А 6 СД 84 СП	31 декабря 1941 г.
с. Урынок	13 А 1 ГТБр	11 января; 11 февраля 1942 г.
с. Урынок	13 А 155 СД	30 октября 1941 г.
с. Урынок	13 А 6 ГКД	17-19, 22 января 1942 г.
с. Урынок	13 А 79 ТБр	28 января; 18 февраля 1943 г.
с. Урынок	3 А 137 СД 409 СП	7, 8 августа 1943 г.
с. Урынок	48 А 170 СД	6-10 августа 1943 г.
с. Урынок	48 А 211 СД 887 СП	31 января 1943 г.
с. Урынок	48 А 211 СД 894 СП	30 января 1943 г.
с. Урынок	48 А 211 СД 896 СП	28-31 января; 1-3 февраля 1943 г.
с. Урынок	5 АДП РГК 139 МинП	30 января; 2 февраля 1943 г.
с. Успенское	13 А 121 СД 705 СП	28 июня 1942 г.
с. Успенское	13 А 137 СД	22 января 1943 г.
с. Успенское	13 А 8 СД 310 СП	1, 5 июля 1942 г.
д. Харское	48 А 211 СД 829 АртП	1 февраля 1943 г.
с. Шебаново	13 А 148 СД	27 декабря 1941 г.
п. Шлях	13 А 74 СД 109 СП	30 января 1943 г.
п. Шлях	13 А 74 СД 78 СП	29, 30 января 1943 г.
с. Шолохово	13 А 143 СД	18 февраля 1942 г.
с. Шолохово	13 А 15 СД 321 СП	9 июня 1942 г.
с. Шолохово	13 А 6 СД 84 СП	31 декабря 1941 г.
д. Шолохово	48 А 211 СД 725 ОБ-нСв	2 февраля 1943 г.
д. Шолохово	48 А 211 СД 896 СП	3 февраля 1943 г.

Залегощенский район

Населенный пункт	Воинская часть	Даты
д. Александровка	16 ВА 308 ШАД	31 июля 1943 г.
д. Александровка	2 ТА 16 ТК 107 ТБр	17, 19 июля 1943 г.
д. Александровка	20 АДП РГК 53 ПАБр	19 июля 1943 г.
д. Александровка	3 А 17 ГТБр МСПулБ-н	17, 18, 19 июля 1943 г.
д. Александровка	3 А 17 ГТБр 346 ТБ-н	17 июля 1943 г.

Населенный пункт	Воинская часть	Даты
д. Александровка	3 А 17 ГТБр 347 ТБ-н	19 июля 1943 г.
д. Александровка	3 А 380 СД 1260 СП	12, 16, 21 июля 1943 г.
д. Александровка	3 А 380 СД 1262 СП	18-20 июля 1943 г.
д. Александровка	3 ГТА 1503 ИПТДн	20 июля 1943 г.
д. Александровка	3 ГТА 18 МБр	19, 23-29 июля 1943 г.
д. Александровка	3 ГТА 23 МСБр	23 июля 1943 г.
д. Александровка	3 ГТА 43 МБр	23, 24, 29 июля 1943 г.
д. Александровка	3 ГТА 467 ОМинП	21, 24 июля 1943 г.
д. Александровка	3 ГТА 52 МСБр	19, 21, 23 июля 1943 г.
д. Александровка	3 ГТА 73 ТБр	22, 23 июля 1943 г.
д. Александровка	3 ГТА 91 ТБр	24, 23 июля 1943 г.
д. Александровка	3 ГТА 1 ГТК Рота упр	13-20 июля 1943 г.
д. Александровка	3 ГТА 1 ГТК 1 ОМСБр	16, 17, 19 июля 1943 г.
д. Александровка	3 ГТА 1 ГТК 1001 ИПТАП	19 июля 1943 г.
д. Александровка	3 ГТА 1 ГТК 121 ОСБ-н	17 июля 1943 г.
д. Александровка	3 ГТА 1 ГТК 15 ГТБр	13, 16, 17, 19 июля 1943 г.
д. Александровка	3 ГТА 1 ГТК 16 ГТБр	17, 18 июля 1943 г.
д. Александровка	3 ГТА 1 ГТК 19 ТБ-н	13, 16, 17 июля 1943 г.
д. Александровка	3 ГТА 1 ГТК 34 ОГТП	20 июля 1943 г.
д. Александровка	3 ГТА 1 ГТК 34 ОГТП	17 июля 1943 г.
д. Александровка	3 ГТА 1 ГТК 455 МинП	17, 19 июля 1943 г.
д. Александровка	3 ГТА 7 ГТК 113 ТБр	19, 21, 22, 25 июля 1943 г.
д. Александровка	3 ГТА 7 ГТК 113 ТБр	19, 25 июля 1943 г.
д. Александровка	48 А 73 СД	25 июля 1943 г.
д. Александровка	63 А 397 СД 447 СП	23 июля 1943 г.
п. Александровский Бортновский с/с	3 ГТА 15 ГТК 113 ГТБр	19 июля 1943 г.
д. Алексеевка	15 ВА 221 БАД	8 июля 1943 г.
д. Алексеевка	3 А 308 СД 347 СП	16-26 июля 1943 г.
д. Алексеевка	3 А 380 СД 1260 СП	20, 21 июля 1943 г.
д. Алексеевка	3 А 380 СД 1264 СП	22, 23 июля 1943 г.
д. Алексеевка	3 ГТА 1503 ИнжТП	20 июля 1943 г.
д. Алексеевка	3 ГТА 1 ГТК 1001 ИПТАП	13, 19 июля 1943 г.
д. Алексеевка	3 ГТА 1 ГТК 121 ОСБ-н	17 июля 1943 г.
д. Алексеевка	3 ГТА 1 ГТК 15 ГТБр	18 июля 1943 г.
д. Алексеевка	3 ГТА 1 ГТК 17 ГТБр	17 июля 1943 г.
д. Алексеевка	3 ГТА 1 ГТК 346 ТБ-н	17-21 июля 1943 г.
д. Алексеевка	3 ГТА 1 ГТК 455 МинП	18, 21 июля 1943 г.
д. Алексеевка	3 ГТА 12 ТК 106 ТБр	24 июля 1943 г.
д. Алексеевка	48 А 137 СД 176 ОРР	13 марта 1943 г.
д. Алешня	13 А 52 КД	1 ноября 1941 г.
д. Алешня	3 А 380 СД	20 июля 1943 г.
д. Алешня	3 ГТА 1 ГТК 1 ОМСБр	18-20 июля 1943 г.
д. Алешня	3 ГТА 7 ГМК 135 ОСапБн	21 июля 1943 г.
д. Алешня	63 А 24 ЗенАД	21 июля 1943 г.
д. Арсеньево	3 А 41 СК 308 СД	19 июля 1943 г.
д. Арсеньево	3 ГТА 30 ГТК	19 июля 1943 г.
д. Арсеньево	3 ГТА 6 ГТК 97 ТБр	19 июля 1943 г.
с. Архангельское	13 А 148 СД	8 декабря 1941 г.
с. Архангельское	3 ГТА 1 ГТК 15 ГТБр	14 июля 1943 г.
с. Архангельское	63 А 250 СД 922 СП	18 июля 1943 г.
с. Архангельское	63 А 348 СД ОРСв	14, 24 июля 1943 г.
с. Архангельское	63 А 348 СД 1170 СП	14, 23 июля 1943 г.
с. Архангельское	63 А 348 СД 1172 СП	18, 24 июля 1943 г.
с. Архангельское	63 А 348 СД 916 АртП	15, 20 июля 1943 г.
д. Ачкасова	3 ГТА 1 ГТК 121 ОСБ-н	17 июля 1943 г.
д. Ачкасова	61 А 350 СД	24 декабря 1941 г.
д. Б. Сергеевка	3 ГТА 1 ГТК 121 ОСБ-н	14 июля 1943 г.
д. Б. Сергеевка	3 ГТА 1 ГТК 732 ОИПТД	14 июля 1943 г.
д. Белое	3 А 308 СД 347 СП	5 августа 1943 г.
с. Березовец	15 ВА 113 ДБАД	13 июля 1943 г.
с. Березовец	2 ТА 11 ГТБр	18 июля 1943 г.
с. Березовец	3 ГМинД РГК	16 июля 1943 г.
с. Березовец	33 ГМСБр РГК	11 июля 1943 г.
с. Березовец	5 АДП РГК 100 ГАБр	18 июля 1943 г.

Населенный пункт	Воинская часть	Даты
с. Березовец	63 А 250 СД 329 ОРР	19 июля 1943 г.
с. Березовец	63 А 250 СД 418 ОСапБ	17 июля 1943 г.
с. Березовец	63 А 250 СД 916 СП	14, 15 июля 1943 г.
с. Березовец	63 А 250 СД 918 СП	14-23 июля 1943 г.
с. Березовец	63 А 250 СД 922 СП	12-16 июля 1943 г.
д. Благодатное	13 А 148 СД	15, 22 декабря 1941 г.
д. Большая Малиновка	15 АДП РГК	11, 12, 15 июля 1943 г.
д. Большая Малиновка	3 ГТА 113 ТБр	19 июля 1943 г.
д. Большая Малиновка	63 А 129 СД 457 СП	12 июля 1943 г.
д. Большая Малиновка	63 А 348 СД	23, 24 июля 1943 г.
д. Большая Малиновка	63 А 5 СД 190 СП	13 июля 1943 г.
д. Большая Сергеевка	3 А 1 ГТК	14 июля 1943 г.
д. Большая Сергеевка	63 А 5 СД	13 июля 1943 г.
д. Большое Очкасово	3 А 1 ГТК	17 июля 1943 г.
д. Большой Паниковец	63 А 5 СД 190 СП	14 июля 1943 г.
с. Бортное	1 ГТК РГК 121 ОСБ-н	22 июля 1943 г.
д. Бортное	1 ГТК РГК 16 ГТБр	17 июля 1943 г.
д. Бортное	3 А 283 СД	19, 25 июля 1943 г.
д. Бортное	3 А 380 СД	19 июля 1943 г.
д. Бортное	3 ГТА 15 ГТК 88 ТБр	19, 20 июля 1943 г.
с. Бортное	3 ГТА 15 МК 18 МБр	16, 20 июля 1943 г.
д. Бортное	3 ГТА 2 МК 43 МБр	19-26 июля 1943 г.
с. Бортное	3 ГТА 34 МБр 34 ОГТП	20 июля 1943 г.
с. Бортное	3 ГТА 7 ГТК 33 ТБр	17, 20 июля 1943 г.
д. Бритики	3 А 380 СД 444 ОРР	15 июля 1943 г.
д. Бычки	1 ГТК РГК 19 ТБ-н	20, 21 июля 1943 г.
д. Бычки	3 А 186 СД	19 июля 1943 г.
д. Бычки	3 А 380 СД	15, 20 июля 1943 г.
д. Бычки	3 ГТА 30 ТБр	19-21 июля 1943 г.
д. Бычки	3 ГТА 43 МБр	31 июля 1943 г.
д. Бычки	3 ГТА 2 ТК 106 ТБр	20, 21 июля 1943 г.
д. Бычки	3 ГТА 6 ГТК	19, 21 июля 1943 г.
д. Бычки	3 ГТА 6 ГТК 52 ГТБр	9, 19-23, 30 июля 1943 г.
д. Бычки	63 А 41 СД 139 СП	4 августа 1943 г.
д. Васильевка	3 ГТА 15 ГТК	21 июля 1943 г.
д. Верхние Ожимки	63 А 250 СД 918 СП	19, 29 июля 1943 г.
д. Верхние Ожимки	63 А 348 СД	24 июля 1943 г.
д. Верхний Паниковец	63 А 129 СД	13, 14 июля 1943 г.
д. Веселая	12 ТК РГК	18 июля 1943 г.
д. Веселая	3 А 1 ГТК Рота упр	13 июля 1943 г.
д. Веселая	3 А 1 ГТК 121 ОСБ-н	13 июля 1943 г.
д. Веселая	3 А 1 ГТК 16 ГТБр	13, 15 июля 1943 г.
д. Веселая	3 А 1 ГТК 17 ГТБр	13 июля 1943 г.
д. Веселая	3 А 1 ГТК 17 ГТБр	13, 14, 23 июля 1943 г.
д. Веселая	3 А 1 ГТК 19 ТБ-н	13, 14 июля 1943 г.
д. Веселая	3 А 1 ГТК 732 ОИПТД	14 июля 1943 г.
д. Веселая	3 А 308 СД 339 СП	12-14, 18 июля 1943 г.
д. Веселая	3 ГТА 439 ОБ-нСв	21, 23, 24 июля 1943 г.
д. Веселая	61 А 346 СД	14 декабря 1941 г.
п. Веселый Ломовский с/с	1 ГТК РГК 1001 ИПТАП	13 июля 1943 г.
п. Веселый Ломовский с/с	3 А 17 ГТБр 347 ТБ-н	13 июля 1943 г.
п. Веселый Ломовский с/с	3 А 380 СД	19 июля 1943 г.
п. Веселый Ломовский с/с	48 А 41 СД	18 июля 1943 г.
д. Винница Бортновский с/с	1 ГТК РГК	19 июля 1943 г.
д. Винница Бортновский с/с	3 ГТА 2 МК 18 МБр	15, 16 июля 1943 г.
д. Винница Бортновский с/с	3 ГТА 2 МК 34 МБр	17 июля 1943 г.
п. Вокзальные Выселки Вокзальный с/с	3 А 212 СД	28 декабря 1941 г.
п. Вокзальные Выселки Вокзальный с/с	48 А 41 СД	4 февраля 1943 г.
п. Воскресенский Грачевский с/с	1 ГТК РГК МСБ-н	13 июля 1943 г.
п. Воскресенский Грачевский с/с	3 А 17 ГТБр 346 ТБ-н	13 июля 1943 г.
п. Воскресенский Грачевский с/с	3 А 17 ГТБр 347 ТБ-н	18 июля 1943 г.
п. Воскресенский Грачевский с/с	3 А 308 СД 339 СП	13-15 июля 1943 г.
п. Воскресенский Грачевский с/с	3 А 308 СД 347 СП	14, 22 июля 1943 г.
п. Воскресенский Грачевский с/с	3 А 41 СК 308 СД	14-23 июля 1943 г.

Населенный пункт	Воинская часть	Даты
п. Воскресенский Грачевский с/с	3 А 6 ГСД	28 июля 1943 г.
п. Воскресенский Грачевский с/с	63 А 16 ГТБр	14 июля 1943 г.
п. Воскресенский Грачевский с/с	63 А 250 СД 916 СП	21, 22, 23 июля 1943 г.
п. Воскресенский Грачевский с/с	63 А 250 СД 922 СП	21, 22 июля 1943 г.
п. Воскресенский Грачевский с/с	63 А 397 СД 447 СП	27, 29 июля 1943 г.
д. Всходы	3 А 269 СД 1022 СП	10 марта 1943 г.
д. Всходы	3 А 41 СД 116 ОСапБ	21 июля 1943 г.
д. Всходы	3 А 41 СД 139 СП	14, 20, 21 июля 1943 г.
д. Выгон	3 А 41 СД	20 июля 1943 г.
Выс. 154, 9	63 А 348 СД 1174 СП	12, 13 июля 1943 г.
Выс. 222, 6	48 А 211 СД 887 СП	20-21 мая 1942 г.
Выс. 226, 6	48 А 41 СД 139 СП	17, 19 июля 1943 г.
Выс. 248, 0	48 А 211 СД 572 ОСапБн	21 ноября 1942 г.
Выс. 254, 9	63 А 348 СД 1172 СП	12 июля 1943 г.
Выс. 270	3 А 1 ГТК 1 ОМСБр	17 июля 1943 г.
п. Выселки	3 А 307 СД	23-29 декабря 1941 г.
д. Гвоздяное	63 А 28 ЗенАД	11-13 июля 1943 г.
д. Гвоздяное	63 А 348 СД 1174 СП	11-13 июля 1943 г.
п. Гоголь Прилепский с/с	15 АД	21 июля 1943 г.
п. Гоголь Прилепский с/с	3 ГТА 1 ГТК 18 ГМБр	15, 19 июля 1943 г.
п. Гоголь Прилепский с/с	3 ГТА 1 ГТК 19 ТБ-н	15 июля 1943 г.
п. Гоголь Прилепский с/с	3 ГТА 33 ГТБр	22 июля 1943 г.
с. Голдаево	3 ГТА 1 ГТК 1001 ИПТАП	15 июля 1943 г.
с. Голдаево	3 ГТА 1 ГТК 121 ОСБ-н	13 июля 1943 г.
с. Голдаево	3 ГТА 1 ГТК 15 ГТБр	13, 14 июля 1943 г.
с. Грачевка	15 АДП РГК 87 ТГАБр	13 июля 1943 г.
с. Грачевка	3 А 1 ГТК 121 ОСБ-н	13 июля 1943 г.
с. Грачевка	3 А 235 СД	13 июля 1943 г.
с. Грачевка	3 А 283 СД	13 июля 1943 г.
с. Грачевка	3 А 380 СД 1260 СП	13 июля 1943 г.
с. Грачевка	3 А 380 СД 1264 СП	12, 13 июля 1943 г.
с. Грачевка	3 А 380 СД 444 ОРР	13 июля 1943 г.
с. Грачевка	3 А 380 СД 945 АртП	13 июля 1943 г.
с. Грачевка	3 ГМинД РГК	13 июля 1943 г.
с. Грачевка	3 ГТА 15 ГТБр	13 июля 1943 г.
с. Грачевка	3 ГТА 22 ГМСБр	13 июля 1943 г.
с. Грачевка	3 ГТА 34 ОГТП	13 июля 1943 г.
с. Грачевка	3 ГТА 6 ГТК 106 ТБр	13 июля 1943 г.
с. Грачевка	3 ГТА 6 ГТК 13 МСБр	13 июля 1943 г.
д. Гремучий Ключ	48 А 41 СД 132 АртП	22 июля 1943 г.
д. Гусево	23 ГМСБр 3 МСБн	19, 20 июля 1943 г.
д. Гусево	3 А 1 ГТК 1 ОМСБр	16, 19 июля 1943 г.
д. Гусево	3 А 380 СД	19 июля 1943 г.
д. Гусево	3 ГТА 113 ТБр	19 июля 1943 г.
д. Гусево	3 ГТА 135 ОСапБн	21 июля 1943 г.
д. Гусево	3 ГТА 1 ГТК 15 ГТБр	19 июля 1943 г.
д. Гусево	3 ГТА 1 ГТК 34 ОГТП	19 июля 1943 г.
д. Гусево	3 ГТА 7 ГТК 195 ТБр	19, 20 июля 1943 г.
д. Гусево	3 ГТА 7 ГТК 52 МСБр	19, 21, 24, 30 июля 1943 г.
д. Дерновка	63 А 250 СД 258 ОМСБ	20-25 июля 1943 г.
п. Дерновские Выселки Моховской с/с	63 А 250 СД 922 СП	20-28 июля 1943 г.
с. Долгое	3 А 269 СД	2 ноября 1941 г.
с. Долгое	3 А 34 МСБр	20 декабря 1941 г.
с. Долгое	48 А 41 СД 139 СП	22, 30 июля 1943 г.
д. Домнино	15 АДП РГК 69 ЛАБр	11 июля 1943 г.
д. Дорогое	61 А 346 СД	26 декабря 1941 г.
д. Дубровка	63 А 41 СД 139 СП	20-23 июля 1943 г.
д. Евтехово	15 ВА 3 ГИАД	12 июля 1943 г.
д. Евтехово	3 А 235 СД 109 СП	12, 13 июля 1943 г.
д. Евтехово	3 А 235 СД 1209 ГАП	12, 13 июля 1943 г.
д. Евтехово	3 А 235 СД 732 СП	12, 13 июля 1943 г.
д. Евтехово	3 А 235 СД 801, 806 СП	12, 13 июля 1943 г.
д. Евтехово	3 А 308 СД 339 СП	12, 13 июля 1943 г.
д. Евтехово	3 А 308 СД 347 СП	13 июля 1943 г.

Населенный пункт	Воинская часть	Даты
д. Евтехово	3 ГТА 12 ТК 18 МБр	12, 13 июля 1943 г.
д. Евтехово	4 ТА 57 ТД 114 ТП	12, 13 июля 1943 г.
п. Еланские Участки Ломовский с/с	63 А 348 СД	21 июля 1943 г.
п. Жабино Грачевский с/с	374 ГСАП	14 июля 1943 г.
п. Жабино Грачевский с/с	3 А 1538 САП	14 июля 1943 г.
п. Жабино Грачевский с/с	3 А 380 СД 1262 СП	14 июля 1943 г.
д. Желябуга	15 АДП РГК	20 июля 1943 г.
д. Желябуга	3 А 17 ГТБр ИПТАБн	17 июля 1943 г.
д. Желябуга	3 А 17 ГТБр МСПулБ-н	17, 19, 20 июля 1943 г.
д. Желябуга	3 А 17 ГТБр 346 ТБ-н	18, 19 июля 1943 г.
д. Желябуга	3 А 17 ГТБр 347 ТБ-н	14, 19-21 июля 1943 г.
д. Желябуга	3 А 380 СД 1260 СП	14, 17 июля 1943 г.
д. Желябуга	3 А 380 СД 1264 СП	12-19 июля 1943 г.
д. Желябуга	3 ГТА 1 ГТК	13-17, 19 июля 1943 г.
д. Желябуга	3 ГТА 1 ГТК 15 ГТБр	13, 14, 18 июля 1943 г.
д. Желябуга	3 ГТА 1 ГТК 16 ГТБр	14, 15, 17 июля 1943 г.
д. Желябуга	3 ГТА 1 ГТК 17 ГТБр	14, 15, 19, 21 июля 1943 г.
д. Желябуга	3 ГТА 7 ГТК 33 ТБр	22, 23 июля 1943 г.
д. Желябуга	63 А 24 ЗенАД	16 июля 1943 г.
д. Желябуга	63 А 397 СД 1015 АП	17, 18 июля 1943 г.
д. Желябуга	63 А 5 СД 336 СП	16, 18 июля 1943 г.
д. Желябугские Выселки	63 А 397 СД 446 СП	17 июля 1943 г.
д. Желябугские Выселки	63 А 397 СД 447 СП	17-20 июля 1943 г.
п. Жиров Вокзальный с/с	3 А 212 СД 669 СП	2, 7 января 1942 г.
п. Жиров Вокзальный с/с	3 А 269 СД 1022 СП	9 февраля 1942 г.
п. Жиров Вокзальный с/с	48 А 211 СД 894 СП	10 января 1942 г.
п. Жиров Вокзальный с/с	63 А 41 СД	9 марта 1943 г.
д. Заброды	3 А 380 СД	18, 19 июля 1943 г.
д. Заброды	3 ГТА 113 ТБр	19 июля 1943 г.
ст Залегощь	3 А 41 СД	18 июля 1943 г.
с. Залегощь	3 ГТА 73 ТБр	23 июля 1943 г.
с. Залегощь	63 А 250 СД 922 СП	12-18 июля 1943 г.
с. Залегощь выс. 246, 1	3 А 6 ГСД	25 октября; 19 декабря 1942 г.
п. Затишенский 1-й Красненский с/с	3 А 269 СД 1022 СП	14 июля 1943 г.
п. Затишенский 1-й Красненский с/с	48 А 41 СД 139 СП	14, 18 июля 1943 г.
п. Затишенский 2-й Красненский с/с	48 А 41 СД 139 СП	4-12 июля 1943 г.
д. Затишье	16 ВА 299 ШАД 218 ШАП	17 июля 1943 г.
д. Затишье	3 А 380 СД 1264 СП	12, 13 июля 1943 г.
д. Затишье	3 А 380 СД 444 ОРР	12 июля 1943 г.
д. Затишье	3 А 5 СД	12 июля 1943 г.
д. Затишье	61 А 346 СД	14 декабря 1941 г.
с. Золотарево	15 ВА 3 ГИАД	22 июля 1943 г.
с. Золотарево	16 ВА 308 ШАД 135 ШАП	19 июля 1943 г.
с. Золотарево	3 ГТА 106 ТБр	19-21 июля 1943 г.
с. Золотарево	3 ГТА 1538 ТСАП	22 июля 1943 г.
с. Золотарево	3 ГТА 18 МБр	19-21 июля 1943 г.
с. Золотарево	3 ГТА 33 ТБр	21 июля 1943 г.
с. Золотарево	3 ГТА 43 МБр	22 июля 1943 г.
с. Золотарево	3 ГТА 91 ТБр	20, 22 июля 1943 г.
с. Золотарево	3 ГТА 113 ТБр	19 июля 1943 г.
с. Золотарево	3 ГТА 12 ТК 30 ТБр	19-22 июля 1943 г.
с. Золотарево	3 ГТА 15 ТК 88 ТБр	19 июля 1943 г.
ст Золотарево	3 ГТА 7 ГМК 33 ТБр	23 июля 1943 г.
с. Золотарево	3 ГТА 7 ГТК 13 МСБр	22 июля 1943 г.
с. Золотарево	63 А 129 СД 457 СП	22 июля 1943 г.
с. Золотарево	63 А 28 ЗенАД 1355 ЗенАП	23-25 июля 1943 г.
с. Золотарево	63 А 397 СД	22 июля 1943 г.
с. Золотарево	63 А 5 СД 336 СП	22 июля 1943 г.
д. Зыбино	13 А 143 СД 635 СП	22 ноября 1941 г.
д. Зыбино	15 ВА 3 ГИАД	21 июля 1943 г.
д. Зыбино	3 А 380 СД 444 ОРР	22 июля 1943 г.
д. Зыбино	3 ГТА 12 ТК 33 ГТБр	22, 31 июля 1943 г.
д. Ивань	3 А 1 ГТК 16 ГТБр	12 июля 1943 г.
д. Ивань	3 А 380 СД 1262 СП	12 июля 1943 г.

Населенный пункт	Воинская часть	Даты
д. Ивань	3 ГТА 2 МК 73 ТБр	12 июля 1943 г.
д. Ивань	3 ГТА 7 ГМК 43 МБр	12 июля 1943 г.
д. Изотово	3 ГТА 12 ТК 97 ТБр	22 июля 1943 г.
с. Казарь	3 А 269 СД 1022 СП	14-15 июля 1943 г.
с. Казарь	63 А 250 СД 308 ОИПТАД	13-15 июля 1943 г.
с. Казарь	63 А 250 СД 790 АртП	15 июля 1943 г.
д. Казарь	63 А 250 СД 916 СП	13 июля 1943 г.
с. Казарь	63 А 250 СД 922 СП	14 июля 1943 г.
с. Казарь	63 А 287 СД 868 СП	13 июля 1943 г.
д. Казинка	13 А 307 СД	24 декабря 1941 г.
д. Казинка	3 А 1 ГТК 1 ОМСБр	13, 14 июля 1943 г.
д. Казинка	3 А 380 СД 1264 СП	13-17 июля 1943 г.
д. Казинка	3 А 380 СД 945 АртП	15 июля 1943 г.
д. Казинка	3 ГТА 15 ТК 195 ТБр	19 июля 1943 г.
д. Казинка	3 ГТА 2 МК 91 ТБр	23 июля 1943 г.
д. Казинка	63 А 250 СД	20 июля 1943 г.
д. Какурино	13 А 148 СД 496 СП	2 августа 1943 г.
д. Какурино	63 А 348 СД 1174 СП	23-29 июля 1943 г.
д. Калгановка	63 А 250 СД 918 СП	20 июля 1943 г.
д. Калиновка	3 А 308 СД 347 СП	1-4 августа 1943 г.
д. Каменка	3 А 1 ГТК 44 МСБр	13-18 июля 1943 г.
д. Каменка	3 ГТА 125 ТП	27 июля 1943 г.
д. Каменка	48 А 41 СД 9 ОАШР	22 июля 1943 г.
д. Каменка	63 А 250 СД 922 СП	20, 22 июля 1943 г.
д. Каменка	63 А 41 СД	22 июля 1943 г.
д. Караси	63 А 250 СД 918 СП	21 июля 1943 г.
д. Кобяково	3 А 186 СД	18 июля 1943 г.
д. Кобяково	3 ГТА 12 ТК 106 ТБр	19, 23 июля 1943 г.
д. Кобяково	3 ГТА 15 ГТК 88 ТБр	19 июля 1943 г.
д. Кобяково	3 ГТА 2 МК 18 МБр	15, 16 июля 1943 г.
д. Кобяково	3 ГТА 2 МК 34 МБр	17 июля 1943 г.
д. Кобяково	3 ГТА 2 МК 43 МБр	19, 26 июля 1943 г.
д. Кобяково	3 ГТА 25 ГМБр	8 июля 1943 г.
д. Кобяково	3 ГТА 33 ГТБр	17 июля 1943 г.
с. Кобяково	3 ГТА 6 ГТК 22 ГМСБр	19 июля 1943 г.
д. Кобяково	3 ГТА 7 ГТК 25 ГМБр	18, 19 июля 1943 г.
д. Колбаевка	3 ГТА 1 ГТК	14 июля 1943 г.
д. Колбаевка	63 А 397 СД	13, 22 июля 1943 г.
д. Колбаевка	63 А 5 СД	13 июля 1943 г.
д. Колосок	3 АД РГК 685 ЛАП	10 июля 1943 г.
д. Колосок	5 АДП РГК 1475 ГАП	11 июля 1943 г.
д. Котелки	19 ТК	20 июля 1943 г.
д. Котелки	3 А 269 СД 497 АртП	12-14 июля 1943 г.
д. Котелки	63 А 41 СД 139 СП	7, 25 июля 1943 г.
д. Котлы	3 А 212 СД	28 декабря 1941 г.
д. Кочеты	13 А 308 СД 347 СП	14 июля 1943 г.
д. Кочеты	3 А 380 СД 1262 СП	13, 14 июля 1943 г.
д. Кочеты	3 А 380 СД 662 ОСБ	14 июля 1943 г.
д. Кочеты	3 ГМинД РГК	14 июля 1943 г.
д. Кочеты	3 ГТА 1 ГТК 1 ОМСБр	14 июля 1943 г.
п. Красная Нива Грачевский с/с	15 АДП РГК 69 ЛАБр	17 июля 1943 г.
п. Красная Нива Грачевский с/с	15 АДП РГК 738 ЛАП	17 июля 1943 г.
п. Красная Нива Грачевский с/с	3 А 1 ГТК 121 ОСБ-н	14 июля 1943 г.
п. Красная Нива Грачевский с/с	3 А 1 ГТК 15 ГТБр	12, 14 июля 1943 г.
п. Красная Нива Грачевский с/с	3 А 1 ГТК 455 МинП	14 июля 1943 г.
п. Красная Нива Грачевский с/с	3 А 1 ГТК 732 ОИПТД	14 июля 1943 г.
п. Красная Нива Грачевский с/с	3 А 17 ГТБр МСПулБ-н	14, 15 июля 1943 г.
д. Красновидово	11 А 273 СД 971 СП	26 июля 1943 г.
д. Красновидово	63 А 41 СД 244 СП	21, 22 июля 1943 г.
д. Красногорье	63 А 41 СД 102 СП	17-28 июля 1943 г.
д. Красногорье	63 А 41 СД 244 СП	4, 11 мая; 26 июня; 5 июля 1943 г.
с. Красное	11 ГА 8 ГСК 83 ГСД	20-28, 30 июля 1943 г.
с. Красное	11 ГА 83 ГСД 248 ГСП	26, 27 июля 1943 г.
с. Красное	11 ГА 83 ГСД 252 ГСП	26-30 июля 1943 г.

Населенный пункт	Воинская часть	Даты
с. Красное	3 А 269 СД 1022 СП	9-12 марта 1943 г.
с. Красное	4 ТА 36 ТБр	27, 29 июля 1943 г.
с. Красное	61 А 354 СД	12-28 июля 1943 г.
с. Красное	61 А 356 СД 1183 СП	18 июля 1943 г.
с. Красное	61 А 356 СД 1183 СП	17 июля 1943 г.
с. Красное	61А 116 ОМорСБ	6, 9, 13 марта 1943 г.
с. Красное	63 А 41 СД 139 СП	2-23 июля 1943 г.
с. Красное Сергеевское	13 А 148 СД ОБАвтом	5-11 марта 1943 г.
с. Красное Сергеевское	13 А 148 СД Отд.рота	9-13 марта 1943 г.
с. Красное Сергеевское	13 А 148 СД СапРота	8-13 марта 1943 г.
п. Красные Холмы Красненский с/с	11 ГА 84 ГСД	8 марта 1943 г.
п. Красные Холмы Красненский с/с	3 А 269 СД 1022 СП	9, 10 июля 1943 г.
п. Красные Холмы Красненский с/с	84 СД РСВГК	8 июля 1943 г.
п. Красный	11 ГА 26 ГСД 77 ГСП	2, 3, 5, 12 июля 1943 г.
п. Красный	11 ГА 83 ГСД 250 ГСП	26-29 июля; 8 августа 1943 г.
п. Красный	11 ГА 83 ГСД 94 ОСапБ	26 июля 1943 г.
д. Красный Хутор	61А 116 ОМорСБ	8 марта 1943 г.
д. Круглица	3 ГТА 30 ТБр	19-21 июля 1943 г.
п. Ленинский	63 А 250 СД 922 СП	12, 13, 14 июля 1943 г.
п. Ленинский Золотаревский с/с	3 ГТА 30 ТБр 53 ОМотоБн	19 июля 1943 г.
п. Ленинский Золотаревский с/с	3 ГТА 6 ГТК 1417 САП	22-24 июля 1943 г.
д. Лепешовка	3 ГТА 7 ГМК	22, 24 июля 1943 г.
д. Лепешовка	63 А 28 ЗенАД 1371 ЗенАП	28, 30 июля 1943 г.
д. Лески	63 А 348 СД	12, 18 июля 1943 г.
с. Лески	63 А 397 СД	12, 17-22 июля 1943 г.
п. Липовец Грачевский с/с	15 АДП РГК	20 июля 1943 г.
п. Липовец Грачевский с/с	3 А 1 ГТК 15 ГТБр	12, 13 июля 1943 г.
п. Липовец Грачевский с/с	63 А 5 СД 336 СП	12 июля 1943 г.
с. Ломовое	3 ГТА 7 ГМК	23, 24 июля 1943 г.
с. Ломовое	63 А 250 СД 922 СП	13 июля 1943 г.
с. Ломовое	63 А 348 СД	23 июля 1943 г.
п. Майский Бортновский с/с	63 А 24 ЗенАД	19 июля 1943 г.
с. Малиновец	1 ГТК 15 ГТБр	12 июля 1943 г.
с. Малиновец	63 А 250 СД	12 июля 1943 г.
с. Малиновец	63 А 287 СД	12 июля 1943 г.
с. Малиновец	63 А 348 СД 1170 СП	12 июля 1943 г.
с. Малиновец	63 А 348 СД 1174 СП	12 июля 1943 г.
с. Малиновец	63 А 348 СД 916 АртП	12 июля 1943 г.
с. Малиновец	63 А 397 СД 446 СП	12 июля 1943 г.
д. Малое Очкасово	3 А 186 СД	18 июля 1943 г.
д. Малое Очкасово	3 ГТА 17 ГТБр	17 июля 1943 г.
д. Марьина	3 А 380 СД 1264 СП	14-21 июля 1943 г.
п. Матвеевский Грачевский с/с	15 ВА 3 ГИАД 32 ГИАП	13 июля 1943 г.
д. Меньшикова	63 А 250 СД 918 СП	22 июля 1943 г.
д. Меньшикова	63 А 41 СД	21, 22 июля 1943 г.
д. Михайловка	63 А 41 СД	14-23 июля 1943 г.
д. Михайловка 2-я	3 А 269 СД 1022 СП	20 июля 1943 г.
д. Михайловка 4-я	3 ГТА 9 ТБр	23, 24 июля 1943 г.
п. Михайловский 2-й Красненский с/с	63 А 41 СД 139 СП	17 апреля; 4-19 июня 1943 г.
д. Московка	15 ТК 88 ТБр	20-23 июля 1943 г.
д. Московка	3 ГТА 195 ТБр	22 июля 1943 г.
д. Московка	3 ГТА 7 ГТК 467 ОМинП	21 июля 1943 г.
с. Моховое	1 ВА 274 ИАД 271 ИАП	19 июня 1943 г.
с. Моховое	3 ГТА 15 ГТК 88 ТБр	19-21 июля 1943 г.
с. Моховое	3 ГТА 7 ГТК 52 МСБр	20, 21 июля 1943 г.
с. Моховое	63 А 350 СД	21 декабря 1941 г.
с. Моховое	63 А 397 СД 447 СП	18-21 июля 1943 г.
д. Н. Петровка	3 ГТА 12 ТК 30 ТБр	23, 24 июля 1943 г.
д. Нагорная	48 А 16 СД 249 СП	25 февраля 1943 г.
д. Нагорная	48 А 41 СД	25 июля 1943 г.
д. Нагорная	48 А 6 ГСД	19 февраля 1943 г.
с. Найденка	61 А 336 СД	29 июля 1943 г.
д. Наумовка	3 ГТА 43 МБр МинБ-н	22 июля 1943 г.
д. Наумовка	3 ГТА 43 МБр 125 ТП	22 июля 1943 г.

Населенный пункт	Воинская часть	Даты
д. Наумово	3 ГТА 91 ТБр	21, 22 июля 1943 г.
д. Неплюево	15 ТК 88 ТБр	21, 23 июля 1943 г.
д. Неплюево	63 А 348 СД ОУчРота	23 июля 1943 г.
д. Неплюево	63 А 348 СД 1172 СП	21-27 июля 1943 г.
с. Нижнее Скворчее	3 А 269 СД 1018 СП	8-18 марта 1943 г.
с. Нижнее Скворчее	3 А 269 СД 1022 СП	21, 22 февраля 1943 г.
с. Нижнее Скворчее	3 ГМД	18-20 июля 1943 г.
с. Нижнее Скворчее	48 А 41 СД	17-28 февраля 1943 г.
с. Нижнее Скворчее	63 А 287 СД 870 СП	20 июня 1943 г.
с. Нижняя Залегощь	3 А 269 СД 1022 СП	25-27 февраля; 1 марта 1943 г.
с. Нижняя Залегощь	48 А 211 СД 572 ОСапБн	25 мая 1942 г.
с. Нижняя Залегощь	48 А 211 СД 887 СП	7 августа 1942 г.
с. Нижняя Залегощь	48 А 41 СД	19, 20 февраля 1943 г.
д. Николаевка	63 А 41 СД 102 СП	17-22 февраля; 11 июля 1943 г.
п. Никольский Золотаревский с/с	3 ГТА 106 ТБр	23 июля 1943 г.
п. Никольский Золотаревский с/с	3 ГТА 7 ГТК 88 ТБр	29-31 июля 1943 г.
д. Новая Деревня	63 А 348 СД 1170 СП	23-26 июля 1943 г.
д. Новая Деревня	63 А 348 СД 1174 СП	13-22 июля 1943 г.
д. Новая Жизнь	11 ГА 84 ГСД 1 СБ-н	14 июня 1943 г.
д. Новая Жизнь	11 ГА 84 ГСД 382 СП	14 июня 1943 г.
д. Новая Жизнь	2 ТА 10 ЗенАД 984 МЗАП	28 июля 1943 г.
д. Новая Жизнь	3 А 186 СД	19-23 июля 1943 г.
д. Новая Жизнь	3 ГТА 52 МСБр	19 июля 1943 г.
д. Новая Жизнь	3 ГТА 23 ГМСБр	19 июля 1943 г.
д. Новая Жизнь	63 А 348 СД 415 ОРР	25 июля 1943 г.
д. Новая Жизнь	7 ГТК 88 ТБр	19, 20 июля 1943 г.
д. Новопавлово	3 ГТА 43 МБр	25 июля 1943 г.
д. Новопавлово	3 ГТА 6 ГТК	24 июля 1943 г.
д. Новопавлово	63 А 250 СД	24 июля 1943 г.
п. Озерна Красненский с/с	1 ГКК 7 ГКД	13-17 августа 1942 г.
д. Ольховец	11 ГА 36 ГСК 84 ГСД	21, 27 марта 1943 г.
д. Ольховец	63 А 348 СД 1172 СП	6 июля 1943 г.
д. Ольховец	63 А 41 СД	18-27 февраля; 1-16 марта; 28 апреля 1943 г.
д. Ольховец	63 А 41 СД 117 ОРР	4 июля 1943 г.
д. Ореховка	63 А 41 СД	30 января 1943 г.
д. Орловка	3 А 6 ГСД	30 декабря 1941 г.
д. Орловка	63 А 287 СД 866 СП	12-15 июля 1943 г.
п. Осиповка	48 А 211 СД 725 ОБ-нСв	3 февраля 1943 г.
п. Отрада Михайловский с/с	3 ГТА 113 ТБр	19 июля 1943 г.
п. Отрада Михайловский с/с	3 ГТА 88 ТБр	19 июля 1943 г.
п. Отрада Михайловский с/с	3 ГТА 2 МК 18 МБр	15, 16 июля 1943 г.
п. Отрада Михайловский с/с	3 ГТА 2 МК 34 МБр	17 июля 1943 г.
п. Отрада Михайловский с/с	3 ГТА 2 МК 43 МБр	19-26 июля 1943 г.
д. Очкасово	3 А 1 ГТК 15 ГТБр	19 июля 1943 г.
д. Очкасово	3 А 186 СД	17, 18 июля 1943 г.
д. Очкасово	3 А 380 СД 1260 СП	19, 20 июля 1943 г.
д. Очкасово	3 А 380 СД 945 АртП	19 июля 1943 г.
д. Очкасово	3 ГТА 113 ТБр	19 июля 1943 г.
д. Павлово	15 ВА 1 ГИАК 3 ГИАД	22 июля 1943 г.
д. Павлово	16 ВА 3 ШАК	22 июля 1943 г.
д. Павлово	63 А 250 СД 258 ОМСБ	29-31 июля; 1-3 авг. 1943 г.
д. Павлово	63 А 250 СД 790 АртП	24 июля 1943 г.
д. Павлово	63 А 250 СД 916 СП	30 июля 1943 г.
д. Павлово	63 А 250 СД 918 СП	24 июля 1943 г.
д. Павлово	63 А 28 ЗенАД 1359 ЗенАП	25 июля 1943 г.
д. Павлово	63 А 348 СД 1170 СП	21 июля 1943 г.
д. Павлово	63 А 348 СД 1174 СП	26 июля 1943 г.
д. Панама	3 А 235 СД 806 СП	15, 16 июля 1943 г.
д. Панама	3 А 308 СД 347 СП	19 июля 1943 г.
д. Панама	3 ГТА 106 ТБр	19-21 июля 1943 г.
д. Панама	3 ГТА 12 ТК 30 ТБр	19 июля 1943 г.
д. Панама	3 ГТА 22 ГМСБр	17 июля 1943 г.
д. Панама	3 ГТА 6 ГТК 97 ТБр	19, 20 июля 1943 г.
д. Панама	430 ОИПАД	19 июля 1943 г.

Населенный пункт	*Воинская часть*	*Даты*
д. Панама	63 А 24 ЗенАД 1343 ЗАП	20 июня 1943 г.
д. Петрово	117 ОИПТД	30 мая; 5 июля 1943 г.
д. Петрово	48 А 41 СД 102 СП	4, 5, 13 мая 1943 г.
д. Петрово	48 А 41 СД 117 ОРР	25 июня; 4 июля 1943 г.
д. Плаутино	3 А 283 СД	21, 22 июля 1943 г.
д. Плаутино	3 ГТА 17 ГТБр	20, 21 июля 1943 г.
д. Плаутино	3 ТА 22 ГМБр	24 июля 1943 г.
д. Плоты	48 А 41 СД 132 АртП	24 июля 1943 г.
д. Победное	1 ОМСБр 1538 ТСАП	16, 17 июля 1943 г.
д. Победное	15 ВА 3 ГИАД	1 февраля; 12 июля 1943 г.
д. Победное	20 АДП РГК 80 ГАП	17 июля 1943 г.
д. Победное	3 А 380 СД 1260 СП	15-17 июля 1943 г.
д. Победное	3 А 380 СД 945 АртП	15 июля 1943 г.
д. Победное	3 ГТА 1 ГТК 1 ГМСБр	15 июля 1943 г.
д. Победное	3 ГТА 1 ГТК 15 ГТБр	15 июля 1943 г.
д. Победное	3 ГТА 1 ГТК 374 ГСАП	15 июля 1943 г.
д. Победное	3 ГТА 113 ТБр	15 июля 1943 г.
п. Пограничный Вышне-Скворченский сс	48 А 41 СД	17 февраля 1943 г.
д. Подмаслово	1 ГТК 1 ГМСБр 121 ОСБ-н	27 июля 1943 г.
д. Подмаслово	15 АД РГК 69 ЛАБр	21 июля 1943 г.
д. Подмаслово	15 АД РГК 738 ЛАП	20 июля 1943 г.
д. Подмаслово	3 ГТА 195 ТБр	19 июля 1943 г.
д. Подмаслово	3 ГТА 1 ГТК 19 ТБ-н	15 июля 1943 г.
д. Подмаслово	63 А 397 СД 448 СП	20 июля 1943 г.
д. Подмаслово	63 А 5 СД 142 СП	17 июня 1943 г.
п. Подмаслово	63 А 5 СД 190 СП	17, 21 июля 1943 г.
п. Прилепы	63 А 5 СД 190 СП	22 июля 1943 г.
п. Протасово	3 А 362 СД 1208 СП	20 июля 1943 г.
п. Протасово	3 ГТА 30 ТБр	19-21, 24 июля 1943 г.
д. Протасово	3 ГТА 6 ГТК	21 июля 1943 г.
д. Радищево	3 А 308 СД 347 СП	24 июля 1943 г.
д. Радищево	3 А 380 СД 1262 СП	20-25 июля 1943 г.
д. Радищево	3 А 380 СД 945 АртП	31 июля 1943 г.
п. Репьевка Вокзальный с/с	63 А 250 СД 790 АртП	13 июля 1943 г.
д. Ржавец	3 ГТА 15 ГТК 88 ТБр	17 июля 1943 г.
д. Ржавец	63 А 250 СД	18 июля 1943 г.
п. Ржавец Грачевский с/с	3 А 348 СД 1172 СП	19, 22 июля 1943 г.
п. Ржавец Грачевский с/с	3 А 348 СД 415 ОРР	21 июля 1943 г.
п. Ржавец Грачевский с/с	3 А 348 СД 916 АртП	23 июля 1943 г.
п. Ржавец Грачевский с/с	3 А 380 СД 1260 СП	13-17 июля 1943 г.
п. Ржавец Грачевский с/с	3 А 380 СД 1262 СП	12-15 июля 1943 г.
п. Ржавец Грачевский с/с	3 ГТА 1 ГТК 138 ОПСв	13 июля 1943 г.
п. Ржавец Грачевский с/с	63 А 250 СД 918 СП	2 августа 1943 г.
п. Ржавец Грачевский с/с	63 А 41 СД	6 июля 1943 г.
д. Рогозино	3 ГТА 13 МСБр	26, 27 июля 1943 г.
д. Рогозино	3 ГТА 22 ГМСБр	26, 27 июля 1943 г.
д. Рогозино	48 А 41 СД 30 ОМСБр	26-30 июля 1943 г.
д. Рогозино	65 А 149 СД	21 июля 1943 г.
д. Родионовка	65 А 269 СД 1022 СП	23-25 февраля 1943 г.
д. Сафоново	12 АДП РГК	23, 24 июля 1943 г.
д. Сафоново	15 АДП РГК 87 ТГАБр	23, 24 июля 1943 г.
д. Сафоново	3 ГТА 33 ГТБр	23 июля 1943 г.
д. Сафоново	3 ГТА 43 МБр МинБ-н	24 июля 1943 г.
д. Сафоново	3 ГТА 43 МБр 125 ТП	23, 24 июля 1943 г.
д. Сафоново	3 ГТА 7 ГМК 43 МБр	24 июля 1943 г.
д. Сафоново	3 ГТА 73 ТБр 215 ТП	24 июля 1943 г.
д. Сафоново	63 А 28 ЗенАД 1371 ЗенАП	21, 24 июля 1943 г.
д. Сафоново	63 А 348 СД ОУчРота	23-25 июля 1943 г.
д. Сафоново	63 А 348 СД 1172 СП	24-28 июля 1943 г.
д. Сафоново	63 А 348 СД 472 ОСапБн	24 июля 1943 г.
д. Сафоново	63 А 348 СД 916 АртП	23, 24 июля 1943 г.
п. Светлый Путь Моховской с/с	63 А 348 СД 1170 СП	24 июля 1943 г.
п. Светлый Путь Моховской с/с	63 А 348 СД 916 АртП	24, 25 июля 1943 г.
п. Свобода Ломовский с/с	63 А 41 СД 139 СП	20, 21 июля 1943 г.

Населенный пункт	Воинская часть	Даты
д. Семеново	3 ГТА 195 ТБр	22 июля 1943 г.
д. Семеново	3 ГТА 15 ТК 195 ТБр	22 июля 1943 г.
д. Семеново	3 ГТА 7 ГТК 113 ТБр	19-22 июля 1943 г.
д. Семеново	63 А 348 СД 1170 СП	20-30 июля; 1 авг. 1943 г.
д. Сергеевка	12 АДП РГК	15 июля 1943 г.
д. Сергеевка	2 ТА 9 ТК 730 ОИПД-н	4 августа 1943 г.
д. Сергеевка	20 АД РГК 102 ГАБр	17 июля 1943 г.
д. Сергеевка	3 ГТА 195 ТБр	28 июля 1943 г.
с. Сетуха	15 АДП РГК	13, 14 июля 1943 г.
с. Сетуха	63 А 129 СД 518 СП	12, 13 июля 1943 г.
с. Сетуха	63 А 28 ЗенАД 1365 ЗенАП	13-17 июля 1943 г.
с. Сетуха	63 А 348 СД 1170 СП	13, 14 июля 1943 г.
д. Соловки	63 А 348 СД 1172 СП	19-22 июля 1943 г.
д. Соловки	70 А 2 ГВДД	16 июля 1943 г.
д. Спасское	3 ГТА 18 МБр	22 июля 1943 г.
д. Становое	15 ТК 88 ТБр	21 июля 1943 г.
д. Становое	3 ГТА 106 ТБр	20, 22 июля 1943 г.
д. Становое	3 ГТА 33 ГТБр	22, 23 июля 1943 г.
д. Становое	38 А 240 СД 842 СП	4, 5 февраля 1943 г.
д. Становое	6 ИСБр РГК	8-10 июля 1943 г.
п. Степной Моховской с/с	2 ТА 19 ТК	17 июля 1943 г.
п. Степной Моховской с/с	3 ГТА 15 ГТК 113 ТБр	22 июля 1943 г.
п. Степной Моховской с/с	3 ГТА 25 ГМБр	17 июля 1943 г.
п. Степной Моховской с/с	63 А 397 СД 448 СП	19, 20 июля 1943 г.
д. Степь	3 А 380 СД 1262 СП	19-23 июля 1943 г.
д. Степь	3 А 380 СД 945 АртП	23 июля 1943 г.
д. Субботино	3 ГТА 6 ГТК 106 ТБр	22, 23 июля 1943 г.
д. Субботино	63 А 397 СД 1015 АП	22, 23, 27 июля 1943 г.
д. Субботино	63 А 397 СД 446 СП	22 июля 1943 г.
д. Субботино	63 А 397 СД 448 СП	20-24 июля 1943 г.
д. Суворово	3 А 1 ГТК	17 июля 1943 г.
д. Суворово	3 А 186 СД	16, 17 июля 1943 г.
д. Суворово	3 А 308 СД 339 СП	14-18 июля 1943 г.
д. Суворово	3 А 308 СД 347 СП	16 июля 1943 г.
д. Суворово	3 ГТА 6 ГТК 30 ТБр	19, 20 июля 1943 г.
д. Суворово	430 ОИПАД	15-19 июля 1943 г.
д. Суры	15 ВА 3 БАК	15 июля 1943 г.
д. Суры	63 А 250 СД	20 июля 1943 г.
д. Сутолка	3 А 212 СД	31 декабря 1941 г.
д. Сутолка	3 А 269 СД 1022 СП	10, 25 февраля 1943 г.
д. Сутолка	48 А 211 СД 357 ИПАД	21 сентября 1942 г.
д. Сутолка	48 А 211 СД 572 ОСапБн	1 сентября 1942 г.
д. Сутолка	48 А 211 СД 887 СП	25 июля 1942 г.
д. Сутолка	48 А 211 СД 896 СП	18 сентября 1942 г.
д. Сутолка	48 А 41 СД	4 февраля 1943 г.
д. Сычи	3 А 362 СД	19, 22 июля 1943 г.
д. Сычи	3 ГТА 106 ТБр	19, 22 июля 1943 г.
д. Сычи	3 ГТА 127 ОМСБр	9, 11, 17, 19 июля 1943 г.
д. Сычи	3 ГТА 13 МСБр	19, 21 июля 1943 г.
д. Сычи	3 ГТА 97 ТБр	19 июля 1943 г.
д. Тарасовка	63 А 41 СД	19, 25 февраля; 25 июля 1943 г.
д. Титово	3 А 186 СД	19 июля 1943 г.
д. Трехонетово	3 А 186 СД	13 июля 1943 г.
с. Трехонетово	3 А 25 СК 324 ОБ-нСв	13 июля 1943 г.
с. Трехонетово	3 А 308 СД 339 СП	13 июля 1943 г.
д. Троицкое	3 А 380 СД 1260 СП	16-23 июля 1943 г.
д. Троицкое	3 А 380 СД 1262 СП	17-20 июля 1943 г.
д. Троицкое	3 А 380 СД 1264 СП	17 июля 1943 г.
д. Троицкое	3 А 380 СД 945 АртП	21 июля 1943 г.
п. Урусовский Плаутинский с/с	3 А 380 СД 460 ОРХЗ	20 июля 1943 г.
д. Услань	3 А 6 ГСД	22 июля 1943 г.
д. Усово	15 ВА 3 БАК	18 июля 1943 г.
д. Федоровка	13 А 6 ГСД 25 ГСП	25, 26 июля 1942 г.
д. Федоровка	15 АДП РГК 69 ЛАБр	11-20 июля 1943 г.

Населенный пункт	Воинская часть	Даты
д. Федоровка	15 АДП РГК 738 ЛАП	20 июля 1943 г.
д. Федоровка	48 А 9 ЛыжБр	18 февраля 1943 г.
д. Филатово	3 ГТА 97 ТБр	26 июля 1943 г.
д. Хитрово	3 ГТА 2 МК 18 МБр	15, 16 июля 1943 г.
д. Хитрово	3 ГТА 2 МК 34 МБр	17 июля 1943 г.
д. Хитрово	3 ГТА 7 ГМК	21-23 июля 1943 г.
д. Хитрово	63 А 41 СД 102 СП	19 февраля; 6 мая; 5, 8 июля 1943 г.
п. Хрущевские Дворики Ломовский с/с	63 А 250 СД	19, 28 июля 1943 г.
д. Хряковка	3 А 212 СД	28 декабря 1941 г.
д. Хряковка	48 А 41 СД	17 февраля 1943 г.
д. Царевка	15 АДП РГК 87 ТГАБр	13, 21 июля 1943 г.
д. Царевка	3 А 17 ГТБр 346 ТБ-н	14-16 июля 1943 г.
д. Царевка	3 А 17 ГТБр 347 ТБ-н	15, 16 июля 1943 г.
д. Царевка	3 ГТА 1 ГТК 15 ГТБр	13, 15, 16 июля 1943 г.
д. Царевка	3 ГТА 1 ГТК 17 ГТБр	15, 16 июля 1943 г.
д. Царевка	3 ГТА 1 ГТК 34 ОГТП	15 июля 1943 г.
д. Царевка	61 А 336 СД	20, 21 июля 1943 г.
д. Царевка	63 А 397 СД 448 СП	17-20 июля 1943 г.
д. Царевка	63 А 397 СД 903 ОРСв	20 июля 1943 г.
д. Царево	61 А 354 СД 1181 СП	6 июля 1942 г.
п. Чернавский Спасский с/с	3 ГТА 15 ТК 23 ГМСБр	19, 20 июля 1943 г.
п. Чернавский Спасский с/с	3 ГТА 7 ГТК 52 МСБр	21, 30 июля 1943 г.
п. Черная Грязь Ворошиловский с/с	63 А 348 СД 1172 СП	13-15 июля 1943 г.
п. Черная Грязь Ворошиловский с/с	63 А 348 СД 1174 СП	13-22 июля 1943 г.
д. Чижи	3 А 342 СД 1148 СП	23-27 июля 1943 г.
д. Чижи	3 ГТА 33 ТБр	23 июля 1943 г.
д. Чижи	3 ГТА 91 ТБр	21, 22 июля 1943 г.
д. Чижи	3 ГТА 15 ТК 195 ТБр	20 июля 1943 г.
д. Чичерино	63 А 348 СД	22, 24 июля 1943 г.
д. Шишково	63 А 28 ЗенАД 1365 ЗенАП	20, 21 июля 1943 г.
д. Шишково	63 А 28 ЗенАД 1371 ЗенАП	20-23 июля 1943 г.
п. Шум Прилепский с/с	3 А 1 ГТК	17 июля 1943 г.
д. Юдино	3 А 380 СД 1260 СП	19 июля 1943 г.
д. Юдино	3 ГТА 7 ГТК 439 ОБ-нСв	23 июля 1943 г.
д. Юдино	63 А 129 СД 457 СП	22 июля 1943 г.
д. Юдино	63 А 28 ЗенАД 1355 ЗенАП	23 июля 1943 г.
д. Юдино	63 А 397 СД 448 СП	17-22 июля 1943 г.
п. Ямской	3 ГТА 113 ТБр	22 июля 1943 г.
п. Ямской	3 ГТА 7 ГТК 113 ТБр	22, 23 июля 1943 г.
п. Ясная Поляна Долговский с/с	2 ТА 19 ТК 26 МСБр	21 июля 1943 г.

Знаменский район

Населенный пункт	Воинская часть	Даты
д. Андросова	11 ГА 83 ГСД 250 ГСП	8 августа 1943 г.
д. Андросова	4 ТА 30 ТК МПулБ-н	13 августа 1943 г.
д. Андросова	4 ТА 30 ТК Рота автом	8 августа 1943 г.
д. Андросова	4 ТА 30 ТК 197 ТБр	7-9, 13 августа 1943 г.
д. Андросова	4 ТА 30 ТК 244 ТБр	8 августа 1943 г.
д. Андросова	4 ТА 30 ТК 30 МСБр	7 августа 1943 г.
п. Андросово	30 ТК 244 ТБр 63 ГТБр	7-9 августа 1943 г.
д. Андросово	4 ТА 30 ТК 20 МСБр	7, 8 августа 1943 г.
д. Анникова	18 ГСД 51 ГСП	24, 25, 28 июля; 1, 2 августа 1943 г.
д. Анникова	2 ГМинД РГК 17 ГМБр	5 августа 1943 г.
д. Анникова	4 ТА 25 ТК 111 ТБр	4-6 августа 1943 г.
д. Анникова	4 ТА 25 ТК 175 ТБр	4 августа 1943 г.
д. Бельдино	61 А 9 ГСК 76 ГСД	6 августа 1943 г.
д. Березовка	11 ГА 84 ГСД	10 августа 1943 г.
п. Бирюки Ворошиловский с/с	4 ТА 49 МБр РазведРота	3 августа 1943 г.
д. Богдановка	11 ГА 18 ГСД 52 ГАП	23-28 июля 1943 г.
д. Богдановка	11 ГА 18 ГСД 56 ГСП	22, 23 июля 1943 г.
д. Богдановка	11 ГА 18 ГСД 58 ГСП	31 июля; 1 августа 1943 г.
п. Богусловский Выше-Чернский с/с	61 А 356 СД	6 августа 1943 г.
п. Брежневский Глотовский с/с	11 ГА 84 ГСД	2, 3 августа 1943 г.
д. Бугрово	11 ГА 26 ГСД 57 ГАртП	1 августа 1943 г.

Населенный пункт	*Воинская часть*	*Даты*
д. Бугрово	11 ГА 26 ГСД 77 ГСП	2 августа 1943 г.
д. Бугрово	11 ГА 84 ГСД	21-26 июля 1943 г.
д. Бугрово	15 ВА 99 ОГ ДРАП	7 августа 1943 г.
д. Бугрово	246 СД	7, 8 августа 1943 г.
д. Букино	11 ГА 18 ГСД 51 ГСП	3 августа 1943 г.
д. Булгакова	11 ГА 26 ГСД 79 ГСП	31 июля; 2 августа 1943 г.
д. Булгакова	11 ГА 84 ГСД	7-12 августа 1943 г.
д. Булгакова	4 ТА 175 ТБр	23, 25, 27 июля 1943 г.
д. Бунино	61 А 77 ГСД 215 ГСП	7 августа 1943 г.
д. Бутырки	11 ГА 217 СД	3, 4 августа 1943 г.
д. Бутырки	11 ГА 36 ГСК 16 ГСД	22, 31 июля; 5, 6 августа 1943 г.
д. Бутырки	61 А 76 ГСД	26 июля 1943 г.
д. Бухино	11 ГА 1 ТК 89 ТБр	20 июля 1943 г.
д. Бухино	3 АД РГК 1475 ГАП	6 августа 1943 г.
д. Валяевка	4 ТА 51 МотоП	1 августа 1943 г.
д. Валяевка	4 ТА 7 ОГМцП	1 августа 1943 г.
с. Валяевка	61 А 415 СД	4 августа 1943 г.
д. Валяевка	61 А 46 СК 336 СД	3 августа 1943 г.
д. Вертушка	11 А 273 СД 971 СП	27 июля; 13, 14 августа 1943 г.
д. Вертушка	11 ГА 108 СД	11, 16 августа 1943 г.
д. Вертушка	2 ГКК 4 ГКД 11 ГКП	17, 28 июля 1943 г.
д. Верхняя Рыдань	11 ГА 84 ГСД	22-29 июля; 1 августа 1943 г.
д. Верхняя Рыдань	25 ТК РГК 111 ТБр	17, 18 июля 1943 г.
п. Веселая Жизнь Коптевский с/с	11 ГА 84 ГСД	21-28 июля 1943 г.
д. Ветрова	4 ТА 11 ТК 36 ТБр	26-29 июля; 6 августа 1943 г.
д. Волобуева	11 ГА 169 СД 434 СП	20-31 июля; 1-5 августа 1943 г.
д. Волобуева	11 ГА 169 СД 556 СП	31 июля; 2-4 августа 1943 г.
д. Волобуева	11 ГА 169 СД 680 СП	2 августа 1943 г.
д. Волобуева	11 ГА 8 ГСК 5 ГСД	5 августа 1943 г.
д. Волобуева	15 ВА 3 ШАК	2 августа 1943 г.
д. Волобуева	4 ТА 111 ТБр	28, 29 июля 1943 г.
д. Волобуева	4 ТА 175 ТБр	31 июля; 5 августа 1943 г.
д. Волоченька	11 ГА 84 ГСД	6-9 августа 1943 г.
д. Волоченька	4 ТА 30 ТК 243 ТБр	6-8 августа 1943 г.
д. Волоченька	4 ТА 49 МБр	6-8 августа 1943 г.
д. Ворошилова	15 АДП РГК 18 МинБр	5 августа 1943 г.
д. Ворошилова	61 А 46 СК 336 СД	3 августа 1943 г.
д. Ворошилова	61 А 9 ГСК 12 ГСД	4, 6 августа 1943 г.
Выс. 205, 4	11 ГА 83 ГСД 250 ГСП	4 августа 1943 г.
Выс. 232, 9	11 ГА 169 СД 556 СП	26-29 июля 1943 г.
Выс. 232, 9	11 ГА 169 СД 680 СП	28 июля 1943 г.
Выс. 235, 0	61 А 77 ГСД 215 ГСП	6 августа 1943 г.
Выс. 240, 5	61 А 76 ГСД 76 ОГИПТАП	8 августа 1943 г.
д. Высокое	11 ГА 18 ГСД 58 ГСП	29 июля; 2 августа 1943 г.
д. Высокое	4 ТА 111 ТБр	26 июля 1943 г.
д. Высокое	4 ТА 162 ТБр	29 июля 1943 г.
д. Высокое	4 ТА 175 ТБр	29-31 июля; 5 августа 1943 г.
д. Высокое	4 ТА 25 ТК 20 МСБр	29 июля; 4 августа 1943 г.
д. Вытебеть Пешковский с/с	11 А 217 СД	14, 15 августа 1943 г.
п. Вытебеть Пешковский с/с	11 ГА 18 ГСД 52 ГАП	20 июля 1943 г.
п. Вытебеть Пешковский с/с	217 СД 740 СП	15 июля 1943 г.
д. Вытебеть Пешковский с/с	61 А 7 КК 91 КД	7 августа 1943 г.
п. Вытебеть Пешковский с/с	65 А 246 СД 389 МСБ	27-29 июля 1943 г.
п. Вытебеть Пешковский с/с	65 А 246 СД 755 СП	13-17 июля 1943 г.
д. Вязовая	11 ГА 14 ЗенАД 715 ЗенАП	3 августа 1943 г.
д. Вязовая	11 ГА 84 ГСД	2, 3 августа 1943 г.
с. Вязовая	4 ТА 175 ТБр	17 июля; 5 августа 1943 г.
д. Гаврилова	4 ТА 36 ТБр	6 августа 1943 г.
д. Гаврилова	63 А 41 СД 132 АртП	13-17 августа 1943 г.
д. Георгиевская	61 А 12 ГСД	20 июля 1943 г.
с. Глотово	11 ГА 26 ГСД 77 ГСП	7-10 августа 1943 г.
с. Глотово	11 ГА 83 ГСД 114 ОРСв	15 августа 1943 г.
с. Глотово	246 СД РСВГК ОРР	7 августа 1943 г.
с. Глотово	3 АД РГК 219 ЗАП	7, 8 августа 1943 г.

Населенный пункт	Воинская часть	Даты
с. Глотово	4 ТА 30 ТК 243 ТБр	6-8 августа 1943 г.
с. Глотово	4 ТА 30 ТК 244 ТБр	6, 8 августа 1943 г.
с. Глотово	4 ТА 30 ТК 30 МСБр	7, 8 августа 1943 г.
с. Гнездилово	11 ГА 11 ГТСП 420 ТБ-н	4, 8 августа 1943 г.
с. Гнездилово	13 А 211 СД 887 СП	10 августа 1943 г.
с. Гнездилово	13 А 81 СД 410 СП	7-9 августа 1943 г.
с. Гнездилово	25 ТК РГК 111 ТБр	4, 6 июля; 7 августа 1943 г.
с. Гнездилово	4 ТА 11 ТК 20 ТБр	7 августа 1943 г.
с. Гнездилово	4 ТА 11 ТК 244 ТБр	8 августа 1943 г.
с. Гнездилово	4 ТА 11 ТК 244 ТБр	8 августа 1943 г.
с. Гнездилово	4 ТА 11 ТК 36 ТБр	6, 7 августа 1943 г.
с. Гнездилово	4 ТА 65 ГТБр	4 августа 1943 г.
д. Гнездилово	70 А 15 СД	11, 14 августа 1943 г.
д. Голдаево	61 А 9 ГСК 76 ГСД	6, 9 августа 1943 г.
д. Городище	61 А 77 ГСД 215 ГСП	2 августа 1943 г.
п. Гремячий Коптевский с/с	11 ГА 18 ГСД	26 июля 1943 г.
д. Дерлова	11 ГА 84 ГСД	3, 11 августа 1943 г.
д. Дерлова	4 ТА 49 МБр 127 ТП	8, 7 августа 1943 г.
п. Дмитровский Узкинский с/с	11 ГА 1 ТК 117 ТБр	7 августа 1943 г.
д. Еленка	11 ГА 169 СД	25 июля 1943 г.
д. Еленка	11 ГА 169 СД 171 ОСапБн	30 июля 1943 г.
п. Ефремовский Глотовский с/с	11 ГА 83 ГСД 248 ГСП	7 августа 1943 г.
п. Ефремовский Глотовский с/с	3 АД РГК 171 МинП	6 августа 1943 г.
с. Ждимир	15 АДП РГК 86 ГАБр	10 августа 1943 г.
с. Ждимир	61 А 77 ГСД 79 ОГИПТД	7 августа 1943 г.
с. Ждимир	61 А 77 ГСД 79 ОГИПТД	7 августа 1943 г.
д. Жидкое	61 А 77 ГСД 215 ГСП	7 августа 1943 г.
д. Заикина	61 А 77 ГСД 218 ГСП	7 августа 1943 г.
д. Заикина	61 А 9 ГСК 60 ГАП	8 августа 1943 г.
с. Знаменское	11 А 1 ТК 89 ТБр	17 июля 1943 г.
с. Знаменское	11 ГА 26 ГСД 77 ГСП	3 августа 1943 г.
с. Знаменское	11 ГА 70 ТБр	24 июля 1943 г.
с. Знаменское	11 ГА 83 ГСД ОГУчСБ-н	2 августа 1943 г.
с. Знаменское	11 ГА 83 ГСД 114 ОРСв	7 августа 1943 г.
с. Знаменское	11 ГА 83 ГСД 248 ГСП	3 августа 1943 г.
с. Знаменское	11 ГА 83 ГСД 250 ГСП	3 августа 1943 г.
с. Знаменское	11 ГА 83 ГСД 250 ГСП	3 августа 1943 г.
с. Знаменское	11 ГА 83 ГСД 252 ГСП	28 июля; 3 августа 1943 г.
с. Знаменское	4 ТА 11 ТК 65 ТБр	27 июля; 3 августа 1943 г.
с. Знаменское	4 ТА 12 МСБр	26 июля; 3 августа 1943 г.
с. Знаменское	4 ТА 162 ТБр	23 июля 1943 г.
с. Знаменское	4 ТА 175 ТБр	23 июля 1943 г.
с. Знаменское	4 ТА 25 ТК 111 ТБр	23, 26 июля; 3 августа 1943 г.
с. Знаменское	4 ТА 25 ТК 20 ТБр	23, 25 июля 1943 г.
с. Знаменское	4 ТА 36 ТБр	26 июля 1943 г.
с. Знаменское	4 ТА 5 МСБр	24 июля 1943 г.
с. Знаменское	5 ТК РСВГК 24 ТБр	27 июля 1943 г.
с. Знаменское	61 А 77 ГСД 156 ГАП	4 августа 1943 г.
с. Знаменское	61 А 77 ГСД 215 ГСП	3, 4 августа 1943 г.
с. Зуевка	11 ГА 83 ГСД	28 июля 1943 г.
д. Зуевка	11 ГА 84 ГСД	4-9 августа 1943 г.
д. Зуевка	11 ГА 84 ГСД	4-9 августа 1943 г.
с. Зуевка	4 ТА 1 ГСАП	8 августа 1943 г.
д. Зуевка	4 ТА 30 ТК 1621 САП	7 августа 1943 г.
с. Зуевка	4 ТА 6 ГМК 49 МБр	7 августа 1943 г.
д. Зуевка	63 А 169 СД 556 СП	26 июля; 1 августа 1943 г.
п. Зуевский Узкинский с/с	4 ТА 16 ГМБр	7 августа 1943 г.
п. Зуевский Узкинский с/с	4 ТА 30 ТК 197 ТБр	9 августа 1943 г.
п. Зуевский Узкинский с/с	70 А 16 ЗенАД 1283 ЗенАП	7 августа 1943 г.
д. Ивановская	11 ГА 26 ГСД 77 ГСП	10-14 августа 1943 г.
д. Ивановская	11 ГА 84 ГСД	7, 8 августа 1943 г.
д. Ивановская	25 ТК РГК 111 ТБр	19, 20 июля 1943 г.
д. Ивановская	4 ТА 299 МинП	7 августа 1943 г.
д. Ивановская	4 ТА 30 ТК 243 ТБр	7 августа 1943 г.

Населенный пункт	Воинская часть	Даты
д. Ивановская	4 ТА 49 МБр 127 ТП	8 августа 1943 г.
д. Ивановская	61 А 77 ГСД 156 ГАП	4 августа 1943 г.
п. Ивановский Коптевский с/с	11 ГА 83 ГСД 248 ГСП	3 августа 1943 г.
п. Ивановский Коптевский с/с	11 ГА 83 ГСД 252 ГСП	1 августа 1943 г.
д. Ивлева	11 ГА 84 ГСД	30, 31 июля 1943 г.
д. Ивлевка	4 ТА 30 ТК 3 МСБр	17, 18 июля; 12 августа 1943 г.
д. Исаевка	11 ГА 26 ГСД 75 ГСП	4 августа 1943 г.
д. Исаевка	246 СД РСВГК	4 августа 1943 г.
д. Кадымова	11 ГА 26 ГСД 77 ГСП	31 июля; 7 августа 1943 г.
д. Каменка	1 ТК 44 МСБр	13, 15-18 июля 1943 г.
д. Каменка	11 ГА 217 СД	21, 22 августа 1943 г.
д. Каменка	65 А 246 СД 668 СП	21 июля 1942 г.
д. Каменка	65 А 246 СД 755 СП	18-26 июля 1943 г.
д. Камынина	11 ГА 83 ГСД 250 ГСП	1 августа 1943 г.
д. Камынина	61 А 9 ГСК 50 ГОБнСв	6 августа 1943 г.
д. Камынина	61 А 9 ГСК 50 ГОБнСв	6 августа 1943 г.
д. Кащеева	1 ТК 44 МСБр	19, 20, 24 июля 1943 г.
д. Кащеева	11 ГА 18 ГСД	20-23 июля 1943 г.
д. Кащеева	1536 ТСАП РГК	30 июля 1943 г.
д. Кащеева	4 ТА 17 ГМБр 126 ТП	13 августа 1943 г.
д. Кащеева	61 А 7 КК 91 КД	29 июля 1943 г.
д. Кащеева	61 А 76 ГСД	6 августа 1943 г.
д. Китаева	11 ГА 8 ГСК 26 ГСД	7, 9 августа 1943 г.
д. Китаева	11 ТК 20 ТБр	25 июля 1943 г.
д. Китаева	4 ТА 12 МСБр	8 августа 1943 г.
д. Китаева	4 ТА 243 ТБр	8 августа 1943 г.
д. Китаева	4 ТА 30 ТК 244 ТБр	8 августа 1943 г.
д. Китаева	63 А 36 ТБр	6 августа 1943 г.
д. Кобыльское	1 ТК 44 МСБр	23, 24 июля 1943 г.
д. Кобыльское	11 ГА 26 ГСД	7 августа 1943 г.
д. Кобыльское	11 ГА 83 ГСД	1, 7 августа 1943 г.
д. Кобыльское	11 ГА 83 ГСД 114 ОРСв	7 августа 1943 г.
д. Кобыльское	11 ГА 84 ГСД	2-8 августа 1943 г.
д. Кобыльское	4 ТА 20 МСБр	24 июля 1943 г.
д. Кобыльское	4 ТА 30 ТК 1513 ИПАП	6 августа 1943 г.
д. Кобыльское	4 ТА 30 ТК 30 МСБр	29, 30 июля; 6-8 августа 1943 г.
д. Кобыльское	4 ТА 30 ТК 30 МСБр	7, 8 августа 1943 г.
д. Кобыльское	63 А 169 СД 556 СП	26-29 июля 1943 г.
д. Коптево	1 ТК 44 МСБр	16 июля 1943 г.
д. Коптево	11 ГА 26 ГСД	8, 12 августа 1943 г.
с. Коптево	11 ГА 84 ГСД 244 СП	20-27 июля 1943 г.
д. Коптево	4 ТА 458 МП	18-22 июля 1943 г.
с. Коптево	4 ТА 111 ТБр	17-22 июля 1943 г.
д. Коптево	4 ТА 175 ТБр	20-23 июля 1943 г.
с. Коптево	61 А 149 СД 247 ГСП	20-21 июля 1943 г.
д. Коптево	61 А 91 КД 254 КП	1-3 августа 1943 г.
с. Коптеево	11 ГА 84 ГСД	20-27 июля 1943 г.
д. Кореева	11 ГА 169 СД 434 СП	25, 30 июля 1943 г.
д. Кореева	11 ГА 18 ГСД 51 ГСП	28 июля 1943 г.
д. Кореева	11 ГА 29 ОГТБр	23, 26 июля 1943 г.
д. Кореева	11 ГА 29 ОГТБр 55 ГТБ-н	23 июля 1943 г.
д. Кореева	4 ТА 25 ТК 175 ТБр	5 августа 1943 г.
д. Корентяева	11 ГА 217 СД 766 СП	26, 27, 29 июля 1943 г.
д. Корентяева	25 ТК РГК 111 ТБр	24 июля 1943 г.
д. Корентяева	4 ТА 175 ТБр	24 июля 1943 г.
д. Корентяева	4 ТА 20 МСБр	24 июля 1943 г.
д. Корентяева	4 ТА 5 МСБр	29 июля 1943 г.
д. Коробецкая	11 ГА 169 СД 171 ОСапБн	3 августа 1943 г.
д. Коробецкая	11 ГА 169 СД 434 СП	29-31 июля; 2 августа 1943 г.
д. Коробецкая	11 ГА 169 СД 556 СП	26 июля 1943 г.
д. Коробецкая	11 ГА 169 СД 680 СП	26 июля 1943 г.
д. Коробецкая	4 ТА 1621 САП	7 августа 1943 г.
д. Коробецкая	4 ТА 111 ТБр	28 июля 1943 г.
д. Коробецкая	4 ТА 30 ТК 244 ТБр	6, 12 августа 1943 г.

Населенный пункт	Воинская часть	Даты
д. Коротеева	3 АД РГК 302 ГАП	31 июля 1943 г.
д. Коротеева	4 ТА 175 ТБр	21 июля 1943 г.
с. Красная Заря	4 ТА 1545 ТСАП	31 июля 1943 г.
с. Красная Заря	4 ТА 49 МБр РазведРота	1, 2 августа 1943 г.
п. Красная Заря Большечернский с/с	4 ТА 41 ТБр	4 августа 1943 г.
с. Красниково	1 ВА 303 АД 1 ОИАП Нор	16 июля 1943 г.
с. Красниково	11 А 1 ТК 89 ТБр	16 июля 1943 г.
с. Красниково	11 ГА 26 ГСД	3-7, 22-26 июля 1943 г.
с. Красниково	11 ГА 26 ГСД 75 ГСП	21, 23, 25, 29 июля; 1 августа 1943 г.
с. Красниково	11 ГА 26 ГСД 75 ГСП	1-8, 28, 29 июля 1943 г.
с. Красниково	11 ГА 31 ГСД	1 августа 1943 г.
с. Красниково	11 ГА 84 ГСД	1 августа 1943 г.
с. Красниково	15 АДП РГК 86 ГАБр	10 августа 1943 г.
с. Красниково	217 СД 766 СП	21-29 июля 1943 г.
с. Красниково	4 ТА 162 ТБр	7, 19, 23, 26 июля 1943 г.
с. Красниково	4 ТА 175 ТБр	23-28 июля; 5 августа 1943 г.
с. Красниково	4 ТА 20 МСБр	19 июля 1943 г.
с. Красниково	4 ТА 25 ТК 111 ТБр	19, 20 июля; 5 августа 1943 г.
с. Красниково	4 ТА 5 МСБр	21 июля 1943 г.
с. Красниково	61 А 356 СД	17 июля 1943 г.
п. Красный Садок Больше-Чернский с/с	61 А 6 ГМК 17 ГМБр	31 июля; 2 августа 1943 г.
п. Красный Столбчанский с/с	11 ГА 26 ГСД	23 июля 1943 г.
п. Красный Столбчанский с/с	11 ГА 83 ГСД 252 ГСП	26 июля 1943 г.
п. Красный Столбчанский с/с	4 ТА 11 ТК 36 ТБр	29 июля 1943 г.
п. Красный Столбчанский с/с	61А 116 ОМорСБ	11 марта 1943 г.
п. Кривчалинский Больше-Чернский с/с	61 А 354 СД	1 августа 1943 г.
д. Крутица	11 ГА 1453 САП	21 июля 1943 г.
д. Крутица	11 ГА 108 СД КавПолуЭск	18 июля 1943 г.
д. Крутица	11 ГА 108 СД 157 МСБ	19, 20 июля 1943 г.
д. Крутица	11 ГА 108 СД 407 СП	19-22 июля 1943 г.
д. Крутица	11 ГА 108 СД 485 ОРСв	19 июля 1943 г.
д. Крутица	11 ГА 108 СД 539 СП	17-22 июля 1943 г.
д. Крутица	11 ГА 108 СД 575 АртП	19, 20 июля 1943 г.
д. Крутица	11 ГА 213 ТБр	19, 23 июля 1943 г.
д. Крутица	11 ГА 26 ГСД 19 ОГРР	26 июля 1943 г.
д. Крутица	11 ГА 26 ГСД 21 МСБ	21 июля 1943 г.
д. Крутица	11 ГА 26 ГСД 57 ГАртП	4, 28 июля 1943 г.
д. Крутица	11 ГА 26 ГСД 77 ГСП	2, 8, 22 июля 1943 г.
д. Крутица	11 ГА 70 ТБр	18, 24 июля 1943 г.
д. Крутица	11 ГА 83 ГСД 187 ГАП	18, 19 июля 1943 г.
д. Крутица	246 СД РСВГК	23 июля 1943 г.
д. Крутица	3 АД РГК 637 ЛАП	18 июля 1943 г.
д. Крутица	4 ТА 24 ТБр 36 ТБр	24 июля 1943 г.
д. Крутица	4 ТА 41 ТБр	17 июля 1943 г.
д. Крутица	4 ТА 5 МСБр	24 июля 1943 г.
д. Кузьминка	11 ГА 26 ГСД 30 ОГСапБн	13 августа 1943 г.
д. Кузьминка	11 ГА 26 ГСД 57 ГАртП	28 июля; 1 августа 1943 г.
д. Кузьминка	11 ГА 26 ГСД 77 ГСП	10, 11 августа 1943 г.
д. Кузьминка	11 ГА 83 ГСД 250 ГСП	1 августа 1943 г.
д. Кузьминка	11 ГА 84 ГСД	13, 14 июля 1943 г.
д. Кузьминка	4 ТА 11 ТК 12 МСБр	31 июля; 1 августа 1943 г.
д. Кузьминка	4 ТА 11 ТК 36 ТБр	30, 31 июля; 1, 2 августа 1943 г.
д. Кузьминка	61 А 350 СД	29 декабря 1941 г.
д. Кузьминка	61 А 91 КД 254 КП	22, 26, 27 января 1942 г.
д. Кулики Больше-Чернский с/с	4 ТА 30 ТК	30, 31 июля 1943 г.
д. Курасова	11 ГА 83 ГСД 233 СП	16 июля 1943 г.
д. Курасова	61 А 77 ГСД 215 ГСП	29, 30 июля 1943 г.
п. Кутемский	30 ТК 244 ТБр 63 ГТБр	3 августа 1943 г.
п. Лазина Узкинский с/с	11 ГА 18 ГСД 51 ГСП	19, 25 июля 1943 г.
п. Лазина Узкинский с/с	4 ТА 175 ТБр	28 июля; 5 августа 1943 г.
п. Лазина Узкинский с/с	61 А 9 ГСК 76 ГСД	22 июля 1943 г.
п. Лебедевский Ворошиловский с/с	11 ГА 70 ТБр	3 августа 1943 г.
п. Лебедевский Ворошиловский с/с	61 А 46 СК 336 СД	3 августа 1943 г.
д. Липовка	11 ГА 217 СД 766 СП	21 июля 1942 г.

Населенный пункт	Воинская часть	Даты
д. Липовка	11 ГА 84 ГСД 186 ГАП	25, 26 июля 1943 г.
д. Липовка	61 А 46 СК 336 СД	20, 29 июля 1943 г.
д. Липовка	61 А 9 ГСК 50 ОГБСв	8 августа 1943 г.
х. Лисютина Пешковский с/с	1 ТК 44 МСБр	18 июля 1943 г.
с. Локно	11 ГА 83 ГСД 248 ГСП	30 июля 1943 г.
с. Локно	11 ГА 83 ГСД 252 ГСП	1-3 августа 1943 г.
с. Локно	11 ТК 20 ТБр	25 июля 1943 г.
с. Локно	12 МСБр РСВГК	26 июля; 3 августа 1943 г.
с. Локно	15 ВА 3 ГИАД	31 июля; 1 августа 1943 г.
с. Локно	4 ТА 11 ТК 65 ТБр	27 июля; 3 августа 1943 г.
с. Локно	61 А 9 ГСК 12 ГСД	3 августа 1943 г.
х. Лопатино Селиховский с/с	11 ГА 16 ГСД 43 ГСП	8 августа 1943 г.
х. Лопатино Селиховский с/с	13 А 16 ЗенАД 1283 ЗенАП	7 августа 1943 г.
х. Лопатино Селиховский с/с	4 ТА 6 ГМК 49 МСБр	26 июля; 8 августа 1943 г.
п. Майский Красниковский с/с	2 ТА 3 ТК 50 ТБр	29 июля 1943 г.
п. Майский Красниковский с/с	63 А 24 ЗенАД	23 июля 1943 г.
д. Малиновка	61 А 9 ГСК 336 СД	22 июля 1943 г.
д. Михайловка	128 ГАП	1 августа 1943 г.
д. Муратово	61 А 46 СК 356 СД	4 августа 1943 г.
д. Муратово	61 А 46 СК 415 СД	4, 8 августа 1943 г.
с. Мымрино	1 ТК 44 МСБр	17, 19 июля 1943 г.
с. Мымрино	11 ГА 169 СД 556 СП	1 августа 1943 г.
с. Мымрино	11 ГА 84 ГСД	4-9 августа 1943 г.
с. Мымрино	20 АДП РГК 53 ГАБр	6 августа 1943 г.
д. Низина	1 ТК 44 МСБр	20-23 июля 1943 г.
д. Низина	11 ГА 84 ГСД	2, 5 августа 1943 г.
д. Низина	7 КК 91 КД	29 января 1942 г.
п. Новая Жизнь Глотовский с/с	11 ГА 26 ГСД 77 ГСП	7 августа 1943 г.
п. Новая Жизнь Глотовский с/с	11 ГА 36 ГСК 84 ГСД	1 августа 1943 г.
п. Новая Жизнь Глотовский с/с	4 ТА 25 ТК 20 МСБр	27 июля 1943 г.
п. Новая Жизнь Глотовский с/с	4 ТА 30 ТК 743 ОСапБн	4, 6 августа 1943 г.
д. Обельна	11 ГА 16 ГСК 108 СД	9, 11 августа 1943 г.
п. Озерки Больше-Чернский с/с	4 ТА 16 ГМБр	29-31 июля; 1 августа 1943 г.
п. Озерки Больше-Чернский с/с	4 ТА 30 ТК 30 МСБр	28, 31 июля 1943 г.
п. Озерки Больше-Чернский с/с	4 ТА 41 ТБр	27, 30, 31 июля; 1 августа 1943 г.
д. Павловские Хутора	11 ГА 70 ТБр	2 августа 1943 г.
д. Павловские Хутора	61 А 336 СД 472 ОСапБн	30 июля 1943 г.
д. Паньшина	4 ТА 2 МСБ-н	18 июля 1943 г.
д. Перькова	4 ТА	18, 20, 21 июля 1943 г.
д. Пешкова	1536 ТСАП	18, 23 июля 1943 г.
д. Пешкова	1 ТК 44 МСБр	18, 24 июля 1943 г.
д. Пешкова	11 ГА 16 ГСД	13 августа 1943 г.
д. Пешкова	11 ГА 18 ГСД 51 ГСП	19, 20 июля 1943 г.
д. Пешкова	11 ГА 29 ОГТБр 55 ГТБ-н	28 июля 1943 г.
д. Пешкова	15 ВА 113 ДБАД	5, 6 августа 1943 г.
д. Пешкова	1536 ТСАП РГК	18, 23 июля 1943 г.
д. Пешкова	4 ТА 175 ТБр	19 июля; 2 августа 1943 г.
д. Пешкова	4 ТА 25 ТК 111 ТБр	19 июля 1943 г.
д. Пешкова	4 ТА 25 ТК 162 ТБр	10, 19, 26 июля 1943 г.
д. Пешкова	4 ТА 25 ТК 20 МСБр	19 июля 1943 г.
д. Пешкова	4 ТА 6 ГМК 6 ОГБронАБ	4 августа 1943 г.
д. Пискулинка	11 ГА 18 ГСД 51 ГСП	23, 26 июля 1943 г.
д. Пискулинка	11 ГА 29 ОГТБр 55 ГТБ-н	23 июля 1943 г.
д. Пискулинка	164 ТБр РСВГК 175 ТБр	28 июля 1943 г.
д. Пискулинка	25 ТК РГК 111 ТБр	28 июля; 6 августа 1943 г.
д. Пискулинка	4 ТА 25 ТК 20 МСБр	28 июля; 6 августа 1943 г.
д. Плеханова	1 ТК 44 МСБр	25 июля 1943 г.
д. Плеханова	4 ТА 162 ТБр 175 ТБр	29 июля 1943 г.
д. Плеханова	4 ТА 25 ТК 20 МСБр	29 июля 1943 г.
д. Подымова	11 ГА 8 ГСК 26 ГСД	31 июля 1943 г.
д. Подымова	61 А 76 ГСД 234 ГСП	7, 11 августа 1943 г.
п. Покровский Глотовский с/с	11 ГА 26 ГСД 77 ГСП	2, 7, 11 августа 1943 г.
п. Покровский Глотовский с/с	25 ТК РГК 111 ТБр	18 июля 1943 г.
д. Прилепы	61 А 77 ГСД 156 ГАП	4 августа 1943 г.

Населенный пункт	Воинская часть	Даты
п. Пролетарский Коптевский с/с	11 ГА 26 ГСД 75 ГСП	23 июля; 1 августа 1943 г.
п. Пролетарский Коптевский с/с	11 ГА 8 ГСК 26 ГСД	2, 7, 13 августа 1943 г.
п. Пролетарский Коптевский с/с	4 ТА 11 ТК 36 ТБр	29-31 июля; 1, 2, 4 августа 1943 г.
п. Просвет Коптевский с/с	1702 ЗенАП	24 июля 1943 г.
п. Просвет Коптевский с/с	11 ГА 18 ГСД 51 ГСП	12, 28, 29 июля; 2 августа 1943 г.
п. Просвет Коптевский с/с	11 ГА 36 ГСК 84 ГСД	21-30 июля 1943 г.
д. Ракитная	4 ТА	24 июля 1943 г.
д. Реутово	11 ГА 36 ГСК 84 ГСД	28 июля 1943 г.
д. Реутово	61 А 7 КК 91 КД	21 января 1942 г.
д. Реутово	61 А 91 КД 245 КП	21, 27 января 1942 г.
д. Реутово	62 А 84 КД 226 КП	14, 15, 25 января 1942 г.
д. Рогозина	11 ГА 84 ГСД	1-23 июля 1943 г.
д. Рогозина	12 МСБр РСВГК	6, 15 августа 1943 г.
д. Рогозина	4 ТА 11 ТК 36 ТБр	6, 7 августа 1943 г.
д. Рогозина	61 А 149 СД 247 ГСП	21 июля 1943 г.
д. Рогозина	63 А 41 СД 132 АртП	20 июля 1943 г.
д. Рогозина	63 А 41 СД 139 СП	25, 29 июля 1943 г.
д. Рыдань	61 А 12 ГСД 37 ГСП	17 июля 1943 г.
д. Рыдань	61 А 12 ГСД 9 ОСапБат	14 июля 1943 г.
д. Рыдань	61 А 9 ГСК 12 ГСД	12-15 августа 1943 г.
д. Савинки	3 ГТА 6 ГМК 49 МБр	3 августа 1943 г.
д. Савинки	61 А 356 СД 1185 СП	3 августа 1943 г.
п. Сафоновский Знаменский с/с	11 ГА 83 ГСД 248 ГСП	2 августа 1943 г.
п. Сафоновский Знаменский с/с	11 ГА 83 ГСД 252 ГСП	1 августа; 4 сентября 1943 г.
п. Сафоновский Знаменский с/с	61 А 77 ГСД 218 ГСП	8 августа 1943 г.
с. Селихово	2 ГМинД 17 ГМБр	16 июля 1943 г.
с. Селихово	4 ТА 30 ТК 1513 ИПАП	11 августа 1943 г.
с. Селихово	61 А 415 СД	5, 6 июля; 4-6 августа 1943 г.
с. Селихово	61 А 76 ГСД	9 августа 1943 г.
д. Сенки	11 ГА 18 ГСД 52 ГАП	20, 21 июля 1943 г.
д. Сенки	3 ГТА 30 ТБр	21, 22 июля 1943 г.
д. Сизенки	1 ТК РСВГК 159 ТБр	18 июля 1943 г.
д. Сизенки	11 ГА 8 ГСК 18 ГСД	1 августа 1943 г.
д. Сизенки	4 ТА 30 ТК 243 ТБр	6 августа 1943 г.
д. Слободка	1 ТК 44 МСБр	14, 16, 28 июля 1943 г.
д. Слободка	11 ГА 169 СД 556 СП	1 августа 1943 г.
д. Слободка	111 ТБр РГК	27 июля 1943 г.
д. Слободка	30 ТК 244 ТБр 63 ГТБр	6 августа 1943 г.
д. Слободка	4 ТА 25 ТК 20 МСБр	27 июля 1943 г.
д. Слободка	4 ТА 26 МСБр	7, 8 августа 1943 г.
д. Слободка	4 ТА 30 ТК АртДив	6 августа 1943 г.
д. Слободка	4 ТА 30 ТК 30 МСБр	7 августа 1943 г.
д. Сорокина	1 ТК 44 МСБр	22, 23 июля 1943 г.
д. Сорокина	11 ГА 213 ТБр	12 июля 1943 г.
д. Сорокина	11 ГА 26 ГСД 77 ГСП	8-10 августа 1943 г.
д. Сорокина	11 ГА 8 ГСК 18 ГСД	16 июля 1943 г.
д. Сорокина	11 ТК 20 ТБр	7 августа 1943 г.
д. Сорокина	11 ТК 65 ТБр	6, 19 августа 1943 г.
д. Сорокина	12 МСБр РСВГК	6, 15 августа 1943 г.
д. Сорокина	25 ТК РГК 111 ТБр	7, 9 августа 1943 г.
д. Сорокина	4 ТА 299 МинП	30 июля 1943 г.
д. Сорокина	4 ТА 30 ТК 243 ТБр	8, 9 августа 1943 г.
д. Сорокина	4 ТА 30 ТК 30 МСБр	7 августа 1943 г.
д. Сорокина	4 ТА 30 ТК 742 ОИПТП	7, 12 августа 1943 г.
д. Сорокина	4 ТА 62 ГТБр	30 июля; 9 авг. 1943 г.
д. Сорокина	61 А 7 КК 91 КД	8, 9 января 1941 г.
д. Сорокина	63 А 169 СД 434 СП	23-28 июля 1943 г.
д. Сорокина	63 А 169 СД 556 СП	21-31 июля 1943 г.
д. Сорокина	63 А 169 СД 680 СП	26 июля 1943 г.
п. Сорочий Красниковский с/с	61 А 387 СД 1271 СП	3 января 1942 г.
д. Столбчее	11 ГА 24 ТБр	12, 21 июля 1943 г.
д. Столбчее	11 ГА 26 ГСД 79 ГСП	13, 16, 19, 28 июля; 1 августа 1943 г.
д. Столбчее	11 ГА 8 ГСК 108 СД	18-27, 29 июля 1943 г.
с. Столбчее	11 ГА 83 ГСД 187 ГАП	18 июля 1943 г.

Населенный пункт	Воинская часть	Даты
с. Столбчее	11 ГА 83 ГСД 250 ГСП	26, 27 июля 1943 г.
д. Столбчее	11 ТК 20 ТБр	25 июля 1943 г.
д. Столбчее	3 АД РГК 296 ГАП	19 июля 1943 г.
с. Столбчее	4 ТА 11 ТК 36 ТБр	26, 28, 29 июля 1943 г.
д. Столбчее	4 ТА 41 ТБр 70 ТБр	12, 18, 19, 28 июля 1943 г.
д. Столбчее	4 ТА 5 МСБр	12, 21 июля 1943 г.
с. Столбчее	61 А 350 СД 1178 СП	27 января 1942 г.
с. Столбчее	61 А 387 СД	22 января 1942 г.
с. Столбчее	61 А 387 СД 1273 СП	27 января 1942 г.
п. Удобный Селиховский с/с	61 А 356 СД 1185 СП	4 августа 1943 г.
с. Узкое	1 ТК 44 МСБр	18 июля 1943 г.
с. Узкое	11 ГА 18 ГСД 51 ГСП	23 июля 1943 г.
с. Узкое	11 ГА 18 ГСД 52 ГАП	8, 22 июля 1943 г.
с. Узкое	11 ГА 29 ОГТБр 55 ГТБ-н	23-26 июля 1943 г.
с. Узкое	25 ТК РГК 111 ТБр	28-30 июля; 6 августа 1943 г.
с. Узкое	4 ТА 459 МинП	27-29 июля 1943 г.
с. Узкое	4 ТА 175 ТБр	23-28 июля; 5 августа 1943 г.
с. Узкое	4 ТА 20 МСБр	6 августа 1943 г.
с. Узкое	4 ТА 30 ТК 36 ТБр	6 августа 1943 г.
с. Узкое	61 А 7 КК 91 КД	29 января 1942 г.
д. Филоново	61 А 9 ГСК 356 СД	4 августа 1943 г.
д. Хомякова	11 А 217 СД 740 СП	20 июля 1943 г.
д. Хомякова	11 ГА 26 ГСД 75 ГСП	31 июля; 7, 17 августа 1943 г.
д. Хомякова	4 ТА 111 ТБр	23 июля 1943 г.
д. Хомякова	65 А 246 СД 755 СП	21-29 июля 1943 г.
д. Хотетова	11 ГА 217 СД 755 СП	21 июля 1943 г.
с. Черное	11 ГА 70 ТБр	1 августа 1943 г.
с. Черное	15 ВА 113 ДБАД	6 августа 1943 г.
с. Черное	4 ТА 5 МСБр	29 июля; 1 августа 1943 г.
с. Черное	61 А 46 СК 336 СД	3, 5, 7 августа 1943 г.
с. Черное	61 А 9 ГСК 12 ГСД	4, 6 августа 1943 г.
с. Чернь	25 ТК РГК 111 ТБр	29 июля 1943 г.
п. Чеховский Ждимирский с/с	61 А 77 ГСД 215 ГСП	6, 7 августа 1943 г.
д. Шарапова	4 ТА 1507 АП	1 августа 1943 г.
п. Шарапова Локонский с/с	11 ГА 83 ГСД 248 ГСП	3 августа 1943 г.
д. Шемякина	4 ТА 1 ГСамАП	2 августа 1943 г.
д. Шемякина	4 ТА 36 ТБр	26 июля 1943 г.
д. Шемякина	4 ТА 16 ГМБр	30 июля 1943 г.
д. Шемякина	4 ТА 17 ГМБр	28-31 июля; 1 августа 1943 г.
д. Шемякина	4 ТА 30 МСБр	13 августа 1943 г.
д. Шемякина	4 ТА 30 ТК	30 июля 1943 г.
д. Шемякина	4 ТА 49 МСБр	27-29 июля; 2 августа 1943 г.
д. Шемякина	61 А 350 СД 1176 СП	21, 26 января 1942 г.
д. Шемякина	63 А 41 СД	30 июля 1942 г.
д. Шемякина	7 КК 91 КД	26 января 1942 г.
д. Шемякина	70 А 17 СК 6 ГСД	29 июля 1943 г.
д. Шестакова	1 ТК 44 МСБр	19 июля 1943 г.
д. Шестакова	11 ГА 169 СД 307 АП	31 июля 1943 г.
д. Шестакова	11 ГА 169 СД 434 СП	23-30 июля 1943 г.
д. Шестакова	11 ГА 169 СД 556 СП	23, 24 июля 1943 г.
д. Шестакова	11 ГА 169 СД 680 СП	23 июля 1943 г.
д. Шестакова	11 ГА 8 ГСК 26 ГСД	6 августа 1943 г.
п. Шумовский Узкинский с/с	11 ГА 18 ГСД 51 ГСП	20, 21 июля 1943 г.
п. Шумовский Узкинский с/с	11 ГА 18 ГСД 52 ГАП	21 июля 1943 г.
п. Шумовский Узкинский с/с	4 ТА 111 ТБр 162 ТБр	28 июля 1943 г.
п. Шумовский Узкинский с/с	4 ТА 25 ТК 20 МСБр	4 августа 1943 г.
п. Шумовский Узкинский с/с	4 ТА 30 ТК 1513 ИПАП	11 августа 1943 г.
п. Юрковский Узкинский с/с	11 ГА 18 ГСД 52 ГАП	25 июля 1943 г.
п. Юрковский Узкинский с/с	4 ТА 162 ТБр 175 ТБр	28 июля 1943 г.
п. Юрковский Узкинский с/с	4 ТА 20 МСБр 111 ТБр	28 июля 1943 г.
с. Ячное	11 ГА 108 СД	20-22 июля 1943 г.
с. Ячное	11 ГА 108 СД 539 СП	16-22 июля 1943 г.
с. Ячное	11 ГА 26 ГСД	18, 19 июля 1943 г.
с. Ячное	11 ГА 26 ГСД 77 ГСП	17-19 июля 1943 г.

Населенный пункт	Воинская часть	Даты
с. Ячное	13 А 132 СД 498 СП	31 июля 1942 г.
с. Ячное	3 АД РГК	28 июля 1943 г.
с. Ячное	4 ТА 41 ТБр	17 июля 1943 г.
с. Ячное	61 А 350 СД 1180 СП	31 января 1942 г.

Краснозоренский район

Населенный пункт	Воинская часть	Даты
д. Березовка	13 А 129 ОТБр	28, 29 декабря 1941 г.
д. Березовка	13А 57 СБрНКВД 169 ГСП	16 декабря 1941 г.
с. Большая Чернава	13 А 143 СД 800 СП	22 ноября 1941 г.
д. Ботвинская Дача	13А 57 СБрНКВД	16 декабря 1941 г.
с. Верхняя Любовша	13 А 150 ТБр	6 декабря 1941 г.; 4 января 1942 г.
с. Верхняя Любовша	13А 57 СБрНКВД	15 декабря 1941 г.
д. Горки	13 А 307 СД	16 декабря 1941 г.
п. Дубняк Россошенский с/с	13 А 143 СД 800 СП	22 декабря 1941 г.
д. Золотухино	13 А 307 СД	16 декабря 1941 г.
д. Золотухино	13 А 307 СД 1019 СП	15, 16 декабря 1941 г.
д. Зыбино	13 А 143 СД 635 СП	22 ноября 1941 г.
д. Зыбино	13А 57 СБрНКВД	14 декабря 1941 г.
п. Карасевка Оревский с/с	13 А 307 СД	19 ноября 1941 г.
с. Ключики	13 А 55 КД	31 декабря 1941 г.
д. Короткая	13 А 143 СД 800 СП	25 ноября 1941 г.
д. Крапивинка	13 А 129 ОТБр	13 декабря 1941 г.
д. Крапивинка	13 А 350 СД 1180 СП	26 января 1942 г.
с. Красная Заря	13 А 307 СД 1023 СП	22 ноября 1941 г.
с. Красная Заря	61 А 342 СД	26 декабря 1941 г.
п. Красный Октябрь Труновский с/с	61 А 342 СД	25 декабря 1941 г.
с. Кривец	13 А 143 СД	16 ноября 1941 г.
д. Кривец	13 А 74 СД 78 СП	3 февраля 1943 г.
с. Кривец	13А 57 СБрНКВД	14, 16 декабря 1941 г.
с. Кривец	4 ГМП	14 декабря 1941 г.
с. Кривец	5 КК 14 КДн	13 декабря 1941 г.
с. Кривец	5 КК 5 ГКДн	13, 15, 17 декабря 1941 г.
д. Лесковская Дача	13 А 55 КД	16 декабря 1941 г.
с. Любовша	13 А 307 СД	16 ноября 1941 г.
с. Малиново	13 А 307 СД	23, 25 ноября 1941 г.
с. Малиново	3 А 137 СД	24, 25 ноября; 18 декабря 1941 г.
д. Малые Озерки	61 А 350 СД	24 декабря 1941 г.
с. Медвежье	13 А 143 СД	25 ноября 1941 г.
с. Медвежье	13 А 307 СД	13 декабря 1941 г.
с. Нижняя Любовша	13 А 307 СД	16 ноября 1941 г.
с. Орево	13 А 129 ОТБр	12, 13 декабря 1941 г.
с. Орево	13 А 307 СД	18-21 ноября 1941 г.
д. Павловка	13 А 307 СД	16 ноября 1941 г.
д. Пречистенка	3 ГЗенАД-н	3 марта 1942 г.
п. Простор Труновский с/с	13 А 307 СД	19 ноября 1941 г.
п. Россошенский Краснозоренский с/с	13 А 307 СД	14-20 декабря 1941 г.
п. Россошенский Краснозоренский с/с	186 СД	3 августа 1943 г.
с. Россошное	13 А 143 СД	21 ноября 1941 г.
с. Россошное	13 А 150 ТБр	11 декабря 1941 г.
с. Россошное	13 А 307 СД	22, 23 ноября 1941 г.
с. Россошное	13А 57 СБрНКВД 161 СП	14 декабря 1941 г.
с. Россошное	3 А 6 ГСД	26 декабря 1941 г.
д. Соловьевка	3 А 6 ГСД	26 декабря 1941 г.
д. Стороновка	61 А 342 СД	18 ноября 1941 г.
с. Труны	13А 307СБрНКВД	23 ноября 1941 г.
с. Труны	13А 57 СБрНКВД	14 декабря 1941 г.
с. Успенье	13 А 143 СД 635 СП	25 ноября 1941 г.
с. Шатилово	13 А 307 СД	15 октября; 23 ноября 1941 г.
с. Шатилово	13 А 55 КД	14 декабря 1941 г.
с. Щербачи	13 А 143 СД 161 СП	23 ноября; 15, 16 декабря 1941 г.
с. Щербачи	13 А 307 СД 1021 СП	17 декабря 1941 г.

Колпнянский район

Населенный пункт	Воинская часть	Даты
д. Александровка	13 А 143 СД 487 СП	6 февраля 1943 г.
д. Александровка	13 А 15 СД 47 СП	18 марта 1943 г.
д. Александровка	13 А 74 СД 360 СП	3-7 февраля 1943 г.
д. Александровка	13 А 74 СД 78 СП	4-7 февраля 1943 г.
д. Александровка	15 ВА 225 ШАД	4 февраля 1943 г.
д. Александровка	3 А 137 СД 409 СП	3-29 февраля 1943 г.
д. Александровка	3 А 137 СД 409 СП	3-29 февраля 1943 г.
д. Александровка	3 ГТА 7 ГТК 23 ГМСБр	23 июля 1943 г.
д. Алексеевка	12 АДП РГК	9, 12 июля 1943 г.
д. Алексеевка	13 А 74 СД 109 СП	10-12 февраля 1943 г.
д. Алексеевка 1-я	13 А 74 СД 78 СП	13 января, 9-13 февраля 1943 г.
д. Алексеевка 1-я	3 А 6 ГСД	18 февраля 1943 г.
д. Андреевка	13 А 143 СД	30 октября 1941 г.; 8 февраля 1943 г.
д. Андреевка	13 А 181 СД 271 СП	13 марта 1943 г.
д. Андреевка	13 А 74 СД 109 СП	12-15 февраля 1943 г.
д. Андреевка	13 А 74 СД 360 СП	7-12 февраля 1943 г.
д. Андреевка	13 А 74 СД 78 СП	3-9 февраля 1943 г.
д. Андреевка	4 ТА 30 ТК 244 ТБр	8 августа 1943 г.
д. Андреевка	61 А 336 СД	26 июня 1943 г.
д. Ахтырка	13 А 143 СД	30 октября 1941 г.
с. Ахтырка	3 А 137 СД 624 СП	25 февраля 1943 г.
д. Безводная	13 А 148 СД 163 ОСБр	4, 8 августа 1942 г.
д. Безводная	13 А 148 СД 326 АП	20-22 июля 1942 г.
д. Безводная	13 А 148 СД 654 СП	8, 23 августа; 5 сентября 1942
д. Безводная	3 А 137 СД 169 ОСапБн	7 февраля 1943 г.
д. Бекетово	13 А 148 СД 507 СП	25 апреля 1942 г.
д. Бекетово	3 А 80 ТБр	30 июня, 14 июля 1942 г.
д. Белый Колодезь	3 А 60 СД	20 февраля 1943 г.
д. Березовка	13 А 148 СД 496 СП	9 июня 1942 г.
д. Березовка	3 А 287 СД	11 марта 1943 г.
д. Борисовка	2 ГКК 4 ГКД 15 ГКП	6, 18 марта 1943 г.
д. Бурычки	13 А 148 СД	11 апреля 1942 г.
д. Бурычки	13 А 148 СД 654 СП	7 января; 29 июня 1942 г.
д. Бухтиярово 1-е	13 А 148 СД 163 ОСБр	1 марта 1942 г.
д. Бухтиярово 1-е	13 А 148 СД 326 АП	20 февраля 1942 г.
д. Бухтиярово 1-е	13 А 148 СД 507 СП	19-25 февраля; 1 июня 1942 г.
д. Бухтиярово 1-е	13 А 148 СД 654 СП	8, 17 января; 20 февраля 1942 г.
д. Бухтиярово 2-е	13 А 129 ОТБр	1-8 марта 1942 г.
д. Бухтиярово 2-е	13 А 148 СД 326 АП	20 января 1942 г.
д. Бухтиярово 2-е	13 А 148 СД 582 ОМД-н	20 февраля 1942 г.
д. Бухтиярово 2-е	13 А 148 СД 654 СП	20-27 февраля; 3, 20-27 марта 1
д. Василь-Плотки	3 А 6 ГСД	9-14 февраля 1943 г.
д. Василь-Тумашевка	3 А 6 ГСД	8 февраля 1943 г.
д. Василь-Тумашевка	48 А 143 СД 800 СП	4, 5 февраля 1943 г.
д. Васильевка	2 ВА 225 ШАД	3 июля 1942 г.
д. Васильевка	3 А 6 ГСД	10, 25 февраля 1943 г.
д. Верхнее Карлово	13 А 74 СД	10 февраля 1943 г.
д. Воробьевка	13 А 148 СД 163 ОСБр	12 января 1942 г.
д. Воробьевка	13 А 148 СД 507 СП	26 декабря 1941 г.; 21 января; 22 апреля 1942 г.
д. Воробьевка	13 А 148 СД 654 СП	29 декабря 1941 г.; 1, 5, 20, 21 января 1942 г.
с. Вороново	13 А 74 СД	28 января 1943 г.
с. Вороново	13 А 81 СД	29, 31 января 1943 г.
с. Вороново	3 А 137 СД 409 СП	5, 9 февраля 1943 г.
д. Вороново	3 А 6 ГСД	4, 10 февраля 1943 г.
Выс. 214, 6	13 А 148 СД 496 СП	23 мая 1942 г.
Выс. 242, 9	3 А 6 ГСД	10, 11 февраля 1943 г.
с. Городецкое	13 А 148 СД 496 СП	28 марта 1943 г.
с. Городецкое	13 А 148 СД 507 СП	29 января 1942 г.
с. Городецкое	13 А 148 СД 654 СП	11, 29 января; 13, 16, 18, 22 февраля 1942 г.
д. Грачевка	13 А 74 СД 109 СП	1-16 февраля 1943 г.
д. Грачевка	13 А 74 СД 78 СП	28 января; 4-7 февраля; 7 марта 1943 г.
д. Грековo	13 А 129 ОТБр	23-28 февраля; 1 марта 1942 г.

Населенный пункт	Воинская часть	Даты
д. Греково	13 А 143 СД 487, 635 СП	21-27 февраля; 1 марта 1942 г.
д. Греково	13 А 148 СД	15 апреля; 26 мая 1942 г.
д. Греково	13 А 148 СД	31 декабря 1941 г.
д. Греково	13 А 148 СД 654 СП	28, 29 июня 1942 г.
д. Гречик	13 А 74 СД 109 СП	13, 15 февраля 1943 г.
д. Грязное	3 А 137 СД 409 СП	22 февраля 1943 г.
д. Гуляево	13 А 148 СД	11 января 1942 г.
д. Густые Тычинки	13 А 74 СД ОтдЛыжнБат	1, 2 февраля 1943 г.
д. Густые Тычинки	13 А 74 СД 109 СП	2 февраля 1943 г.
д. Густые Тычинки	13 А 74 СД 360 СП	4-6 фев., 7 марта 1943 г.
д. Густые Тычинки	13 А 74 СД 360 СП	4-6 фев., 7 марта 1943 г.
д. Густые Тычинки	13 А 74 СД 78 СП	2-6 февраля 1943 г.
д. Густые Тычинки	3 А 6 ГСД	5 февраля 1943 г.
д. Давыдово	3 А 137 СД 771 СП	5 февраля 1943 г.
д. Давыдово	3 А 6 ГСД	12 февраля 1943 г.
д. Давыдово	3 А 8 СД 310 СП	7 февраля 1943 г.
д. Денисовка	12 АДП РГК	17, 20 мая; 18 июля 1943 г.
д. Денисовка	3 А 137 СД	6 февраля 1943 г.
д. Денисовка	3 А 8 СД 151, 229 СП	6 февраля 1943 г.
д. Дмитриевка	13 А 143 СД 800 СП	16 февраля 1943 г.
д. Доробино	61 А 387 СД	21 декабря 1941 г.
с. Дровосечное	13 А 143 СД	29 октября 1941 г.
д. Дубовое	13 А 129 ОТБр	21 января 1942 г.
д. Дурнево	13 А 148 СД	17-25 февраля; 20 марта 1942 г.
д. Дурнево	13 А 148 СД	17 апреля; 12 мая 1942 г.
д. Дурнево	13 А 148 СД 326 АП	24 января 1942 г.
д. Дурнево	13 А 148 СД 496 СП	19 февраля 1942 г.
д. Дурнево	13 А 148 СД 507 СП	25 апреля 1942 г.
д. Дурнево	13 А 74 СД 109 СП	3 февраля 1943 г.
д. Дурнево	13 А 74 СД 78 СП	2, 3 февраля 1943 г.
д. Дурнево	3 А 80 ТБр	30 июня; 14 июля 1942 г.
д. Екатериновка	13 А 148 СД	4 февраля 1943 г.
д. Ефросимовка	13 А 74 СД 109 СП	3 февраля 1943 г.
д. Ефросимовка	13 А 74 СД 360 СП	9, 10 февраля 1943 г.
д. Ефросимовка	13 А 74 СД 78 СП	4 февраля 1943 г.
д. Ефросимовка	70 А 175 СД	26 февраля 1943 г.
д. Жерихань	13 А 143 СД	2 февраля 1943 г.
д. Жерихань	13 А 148 СД 2 СБ-н	28 января 1942 г.
д. Жерихань	13 А 148 СД 496 СП	19 февраля; 21 мая; 28, 30 июня 1942 г.
д. Жерихань	13 А 148 СД 582 ОМД-н	30, 31 декабря 1941 г.; 28 июня; 8 июля 1942 г.
д. Жерихань	3 А 80 ТБр	30 июня; 1, 4 июля 1943 г.
д. Жидково	3 А 269 СД 1018 СП	2 марта 1942 г.
п. Заречный Ушаковский с/с	13 А 148 СД 2 СБ-н	2, 20 января 1942 г.
с. Знаменское	13 А 6 СД	30 октября 1941 г.
с. Знаменское	5 АДРГК 9 ГАБр 293 ГАП	5 февраля 1943 г.
д. Зубаревка	3 А 137 СД 409 СП	16 февраля 1943 г.
д. Ивановка	48 А 102 СД	27 февраля 1943 г.
д. Казаковка	48 А 399 СД 1348 СП	1 июня 1943 г.
д. Калиновка	13 А 148 СД	9 февраля 1942 г.
п. Китовка Вороновский с/с	3 А 137 СД 624 СП	2, 5, 6, 10 февраля 1943 г.
д. Клевцово	13 А 148 СД	31 декабря 1941 г.; 2, 4, 7, 8 января 1942 г.
п. Колодезь Вороновский с/с	3 А 6 ГСД	8 февраля 1943 г.
с. Колпны	13 А 148 СД 496 СП	3 февраля 1943 г.
с. Колпны	13 А 74 СД	2, 3 февраля 1943 г.
с. Колпны	13 А 81 СД	2, 3 февраля 1943 г.
д. Красногорье	3 А 287 СД 870 СП	9, 10 марта 1943 г.
д. Красногорье	48 А 41 СД	24-28 февраля 1943 г.
д. Красногорье	70 А 140 СД 283 СП	8 марта 1943 г.
с. Красное	12 АДП РГК 32 ГАБр	26 января 1943 г.
д. Красное	13 А 15 СД	5 февраля 1943 г.
д. Красное	3 А 269 СД 579 ОСапБн	8-18 марта 1943 г.
д. Красное	3 А 287 СД 870 СП	9-11 марта 1943 г.
д. Красное	3 А 41 СД	4 апреля; 10, 27 мая 1943 г.
с. Красное	3 А 6 ГСД	5 февраля 1943 г.

Населенный пункт	Воинская часть	Даты
п. Красный Знаменский с/с	13 А 132 СД	30 декабря 1941 г.
д. Красный Уголок	112 СД 524 СП	7 марта 1943 г.
д. Красный Уголок	13 А 19 ИСБр	29 июля 1943 г.
д. Крутец	13 А 148 СД 654 СП	1 января; 7, 13 мая; 28, 29 июня 1942 г.
д. Крутец	13 А 74 СД 78 СП	3 февраля 1943 г.
д. Крутогорье	13 А 74 СД 360 СП	17, 18 февраля 1943 г.
с. Крутое	13 А 81 СД 467 СП	3 февраля 1943 г.
с. Крутое	5 АДП РГК 9 ГАБр	1 февраля 1943 г.
д. Крюкова	13 А 148 СД 654 СП	28 июня 1942 г.
д. Кутузово	13 А 148 СД 496 СП	1, 2 февраля 1943 г.
д. Кутузово	226 ШТТД РСВГК	7 февраля 1943 г.
д. Лески	12 АДП РГК	4 февраля 1943 г.
д. Лески	13 А 143 СД 3 АШР	24 февраля 1943 г.
д. Лески	13 А 148 СД	21, 24 февраля; 7 марта 1942 г.
д. Лески	13 А 148 СД	5, 10 июня 1942 г.
д. Лески	13 А 148 СД 2 СБ-н	20 января 1942 г.
д. Лески	13 А 148 СД 226 ИПТД-н	8 июня; 19 августа 1942
д. Лески	13 А 148 СД 496 СП	19, 23 мая; 10, 14 июня 1942 г.
д. Лески	13 А 148 СД 496 СП	28 января 1943 г.
д. Лески	3 А 137 СД 409 СП	4-7 февраля 1943 г.
д. Лески	3 А 137 СД 771 СП	8 февраля 1943 г.
д. Лески	3 А 6 ГСД	9, 10, 13 февраля 1943 г.
д. Лески	3 А 80 ТБр	30 июня, 14 июля 1943 г.
д. Лимовое	13 А 307 СД	25 апреля 1942 г.
д. Лимовое	16 ВА 6 ИАК 273 ИАД	10 июля; 10 августа 1943 г.
д. Луговое	13 А 148 СД 496 СП	1 февраля 1943 г.
д. Маклаки	13 А 81 СД 185 ОАР	2 февраля 1943 г.
д. Маклаки	13 А 81 СД 412 ОЗАБат	2 февраля 1943 г.
д. Мананково	13 А 148 СД	21, 27 марта; 12 апреля 1942 г.
д. Маркино	13 А 15 СД	14, 15 февраля 1943 г.
д. Маркино	16 ВА 299 ШАД 218 ШАП	6 июля 1943 г.
д. Маркино	3 А 137 СД 169 ОСапБн	12 февраля 1943 г.
д. Маркино	3 А 137 СД 176 ОРР	11, 12 февраля 1943 г.
д. Маркино	3 А 137 СД 409 СП	5-12 февраля 1943 г.
д. Маркино	3 А 137 СД 624 СП	9-12 февраля 1943 г.
д. Маркино	3 А 137 СД 771 СП	5-17 февраля 1943 г.
д. Маркино	3 А 137 СД 771 СП	5-17 февраля 1943 г.
д. Маркино	3 А 6 ГСД 4 ГСП	10, 14, 15 февраля 1943 г.
с. Мисайлово	13 А 148 СД 496 СП	4, 6 февраля 1943 г.
с. Мисайлово	13 А 74 СД 109 СП	5-8 февраля 1943 г.
с. Мисайлово	13 А 74 СД 360 СП	3-13 февраля 1943 г.
с. Мисайлово	13 А 74 СД 6 АртП	6 февраля 1943 г.
с. Мисайлово	13 А 74 СД 78 СП	6-8 февраля 1943 г.
с. Мисайлово	70 А 106 СД	27 февраля 1943 г.
с. Моховое	13 А 148 СД 496 СП	24 апреля; 5, 29, 30 июня; 1 июля 1942 г.
с. Моховое	3 А 137 СД	9 февраля 1943 г.
с. Моховое	5 АДП РГК 139 МинП	2 февраля 1943 г.
д. Нижнее Карлово	13 А 74 СД	18 декабря 1942 г.; 9 января 1943 г.
д. Нижнее Карлово	70 А 162 СД	26 февраля 1943 г.
д. Николаевка	13 А 148 СД	8 февраля 1943 г.
д. Николаевка	3 ГТА 23 ГМСБр	17 июля 1943 г.
д. Николаевка	70 А 106 СД	27 февраля 1943 г.
д. Никольское 1-е	12 АДП РГК	12 февраля 1943 г.
д. Новопавловка	3 ГТА 43 МБр 125 ТП	25 июля 1943 г.
д. Новопавловка	63 А 250 СД 329 ОРР	24 июня 1943 г.
д. Новоселки	48 А 399 СД	11 февраля 1943 г.
д. Новоселки	5 АДРГК 9 ГАБр 208 ГАП	1 февраля 1943 г.
д. Новофедоровка	13 А 143 СД	4, 5 февраля 1943 г.
д. Новофедоровка	3 А 137 СД 409 СП	4 февраля 1943 г.
д. Острики	13 А 280 СД	31 января 1943 г.
д. Острики	13 А 368 ОИПТД	31 января 1943 г.
д. Острики	3 А 137 СД	18 декабря 1941 г.
д. Остров	13 А 148 СД 507 СП	5 февраля 1942 г.
д. Остров	13 А 148 СД 654 СП	5 февраля 1942 г.

Населенный пункт	Воинская часть	Даты
д. Остров	13 А 74 СД ОтдЛыжнБат	1 февраля 1943 г.
д. Остров	13 А 74 СД 360 СП	29, 30 января; 1-3 февр. 1943 г.
д. Остров	16 ВА 6 БАК 221 БАД	1 июля 1943 г.
д. Остров	61 А 307 СД 1023 СП	15 июля 1943 г.
д. Павловка	13 А 143 СД	3 февраля 1943 г.
д. Павловка	3 А 137 СД 176 ОРР	6 января 1943 г.
д. Павловка	3 А 137 СД 771 СП	3-8 февраля 1943 г.
д. Паниковец	13 А 148 СД 2 СБ-н	28 января 1942 г.
д. Паниковец	13 А 15 СД	8, 10 марта 1943 г.
д. Паниковец	13 А 74 СД 78 СП	2, 5, 8 февраля 1943 г.
д. Паниковец	22 ГМБр РГК	24 января 1943 г.
д. Паниковец	3 А 6 ГСД	10, 15 февраля 1943 г.
д. Паниковец 2-я	13 А 143 СД	3 февраля 1943 г.
д. Паниковец 2-я	3 А 137 СД	3 февраля 1943 г.
д. Петровка	16 ТК 15 МСБр	12, 15 августа 1942 г.
д. Петровка	24 ПАБр РСВГК	5, 16 февраля 1943 г.
д. Поздняковка	16 ВА 6 ИАК 273 ИАД	6 июня; 5 июля 1943 г.
д. Поздняковка	16 ВА 6 ИБАК	6 июня; 18 июля 1943 г.
п. Пробуждение Вороновский с/с	3 А 137 СД 409 СП	7 февраля 1943 г.
д. Просека	6 ИСБр РГК	12 февраля 1943 г.
с. Протасово	13 А 6 ГСД	4 февраля 1943 г.
д. Пушинка	13 А 148 СД 507 СП	21, 23 января 1942 г.
д. Пушинка	13 А 148 СД 654 СП	20 января 1942 г.
д. Пушинка	65 А 193 СД 883 СП	20 февраля 1943 г.
д. Редькино	13 А 81 СД 519 СП	2, 3 февраля 1943 г.
с. Рождественское	13 А 148 СД 2 СБ-н	11, 12, 20 января 1942 г.
с. Рождественское	13 А 148 СД 654 СП	2, 5 января 1942 г.
с. Рождественское	16 ВА 6 ИАК 273 ИАД	5 июля 1943 г.
с. Рождественское	2 ГКК 4 ГКД 15 ГКП	23, 24 марта 1943 г.
с. Рождественское	3 А 137 СД 409 СП	4-19 февраля 1943 г.
. Рождественское	3 А 137 СД 624 СП	6-8, 18 февраля 1943 г.
. Рождественское	3 А 137 СД 771 СП	3-6 февраля 1943 г.
. Сергеевка	13 А 307 СД 1021 СП	26 января 1943 г.
. Сергеевка	13 А 307 СД 384 ОМСР	30 января 1943 г.
. Сергеевка	13 А 74 СД 78 СП	6, 11 февраля 1943 г.
. Сергеевка	3 А 137 СД 17 АртП	5 февраля 1943 г.
. Сергеевка	3 А 137 СД 409 СП	4 февраля 1943 г.
Скородумка	13 А 143 СД	25 января 1942 г.
Скородумка	13 А 148 СД 326 АП	26 января 1942 г.
Скородумка	13 А 148 СД 507 СП	20 января 1942 г.
Скородумка	13 А 148 СД 654 СП	20, 21 января 1942 г.
Скородумка	140 СД 326 АП	26 января 1942 г.
Сухаревка Ахтырский с/с	112 СД 524 СП	14 марта 1943 г.
Сычево	3 А 137 СД 409 СП	3, 4 февраля 1943 г.
Сычево	3 ГТА 22 ГМСБр	27 июля 1943 г.
Татарино	13 А 143 СД	4 февраля 1943 г.
Татарино	13 А 148 СД 496 СП	1 июня 1942 г.
Татарино	48 А 73 СД	4 февраля 1943 г.
Теменское	13 А 148 СД 507 СП	2 февраля 1943 г.
Тимирязево	12 АДП РГК	19, 20 февраля 1943 г.
Тимирязево	13 А 148 СД	3 февраля 1943 г.
Деревка	13 А 1 ГСД 2 ГСП	8, 17, 23 января 1942 г.
Деревка	13 А 10 ТБр	10, 11 января 1942 г.
Тьяновка	13 А 143 СД	3 февраля 1943 г.
Тьяновка	3 А 137 СД	3 февраля 1943 г.
Шаково	13 А 148 СД 2 СБ-н	22 января 1942 г.
Шаково	13 А 148 СД 496 СП	23, 27 мая 1942 г.
Шаково	3 А 137 СД	9 февраля 1943 г.
Шедоровка	3 А 137 СД 771 СП	3, 27 февраля 1943 г.
Шня	13 А 148 СД 507 СП	31 декабря 1941 г.; 1-3, 11 января 1942 г.
Шня	13 А 74 СД ОтдЛыжнБат	30 января 1943 г.
Шня	13 А 74 СД 109 СП	30 января; 1 февраля 1943 г.
Шня	13 А 74 СД 78 СП	2 февраля 1943 г.
Яр Лимовое	13 А 148 СД	1 февраля 1943 г.

Населенный пункт	Воинская часть	Даты
д. Хутор Лимовое	61 А 307 СД 1021 СП	26 февраля 1943 г.
д. Черниково	13 А 129 ОТБр	5 ноября 1942 г.
д. Черниково	16 ВА 6 ИАК 273 ИАД	2 июня; 5 июля 1943 г.
д. Черниково	16 ВА 6 ИБАК	2 июня 1943 г.
д. Чибисова	16 ВА 299 ШАД 874 ШАП	9 июля 1943 г.
д. Чибисова	16 ВА 6 ИАК 273 ИАД	5 июля 1943 г.
д. Шалимово	3 А 137 СД 169 ОСапБн	7 февраля 1943 г.
д. Шалимово	3 А 137 СД 409 СП	5 февраля 1943 г.
д. Шалимово	3 А 137 СД 409 СП	5 февраля 1943 г.
д. Шалимово	3 А 137 СД 624 СП	6 февраля 1943 г.
д. Шалимово	3 А 137 СД 771 СП	5, 6 февраля 1943 г.
д. Шевяково	13 А 148 СД 496 СП	26 мая 1942 г.
д. Шевяково	13 А 148 СД 654 СП	18 февраля 1942 г.
д. Юрьево	48 А 16 СД 249 СП	3, 7 марта 1943 г.
д. Ярище	13 А 148 СД 496 СП	1 февраля 1943 г.
с. Ярище	16 ВА 225 ШАД	23 июля 1943 г.
с. Ярище	16 ВА 6 ИАК	10 мая 1943 г.

Корсаковский район

Населенный пункт	Воинская часть	Даты
д. Б. Озерки	3 А 137 СД 624 СП	15 января 1942 г.
с. Бредихино	15 ВА 284 НБАД 638 НБАП	2, 10, 19 июня 1943 г.
д. Бутырки	13 А 307 СД	30 октября 1941 г.
д. Бутырки	3 А 283 СД	21 марта 1942 г.
д. Бутырки	5 АДП РГК 876 ГАП	5 июля 1943 г.
с. Войново	15 АДП РГК 87 ТГАБр	3 июня 1943 г.
д. Войново	3 А 137 СД 771 СП	22 декабря 1941 г.
с. Войново	3 А 137 СД 771 СП	22 декабря 1941 г.
д. Вороновка	61 А 356 СД	21 декабря 1941 г.
д. Воскресеновка	61 А 356 СД	24 декабря 1941 г.
д. Гагаринский Хутор	3 А 137 СД 624 СП	4 июня 1942 г.
д. Гагаринский Хутор	3 А 269 СД 1018 СП	24 декабря 1941 г.
д. Глотово	13 А 307 СД	27 ноября 1941 г.
д. Глотово	13 А 55 КД	11 декабря 1942 г.
д. Глотово	3 А 269 СД	21 августа 1942 г.
д. Глотово	3 А 269 СД 1018 СП	12-21 августа 1942 г.
д. Глотово	3 А 269 СД 1018 СП	4, 27 января 1942 г.
д. Глотово	3 А 269 СД 1020 СП	23 августа; 4 сентября 1942 г.
д. Глотово	3 А 269 СД 1020 СП	23-25 сентября 1942 г.
д. Глотово	3 А 269 СД 1022 СП	22-31 августа; 1-12 сентября 1
д. Глотово	3 А 269 СД 1022 СП	27-29 сентября 1942 г.
д. Глотово	3 А 269 СД 383 ОМСРР	31 августа 1942 г.
д. Глотово	3 А 269 СД 584 ОМинДн	4 сентября 1942 г.
п. Гринев Спешневский с/с	3 А 269 СД 1022 СП	12 апреля 1942 г.
п. Гусев Парамоновский с/с	61 А 350 СД 1178 СП	13 января 1942 г.
п. Дубровка Марьинский с/с	3 А 137 СД	5-7 января 1942 г.
п. Журавлинский Парамоновский с/с	3 А 6 ГСД 474 СП	18, 24 декабря 1941 г.
д. Заречье	13 А 160 СД	31 октября; 2, 4 ноября 1941 г.
д. Заречье	3 А 137 СД	31 мая 1942 г.
д. Заречье	48 А 41 СД	20 января 1942 г.
п. Зеленый Дубок Парамоновский с/с	15 ВА 284 НБАД	18 июня 1942 г.
п. Ивановка Новомихайловский с/с	15 АДП РГК	30 мая 1942 г.
д. Княгинка	2 ГКК 4 ГКД	16, 19 марта 1942 г.
д. Козлово	3 А 269 СД 1022 СП	23, 24 декабря 1941 г.; 7 января 1942 г.
с. Корсаково	13 А 21 КД	29 октября; 8 ноября 1941 г.
с. Корсаково	13 А 21 КД	29 октября; 8 ноября 1941 г.
с. Корсаково	13 А 61 АД 274 ИАП	27 октября 1941 г.
с. Корсаково	15 ВА 284 НБАД	13, 14, 18 июля 1943 г.
с. Корсаково	3 А 137 СД 179 МСБр	23 декабря 1941 г.; 21, 27 февраля 1942 г.
с. Корсаково	3 А 269 СД	6 сентября 1942 г.
с. Корсаково	3 А 269 СД 1022 СП	6 сентября 1942 г.
с. Корсаково	61 А 356 СД	23 декабря 1941 г.
п. Косаревский Войновский с/с	3 А 6 ГСД	22 декабря 1941 г.
п. Косаревский Войновский с/с	61 А 336 СД	17 июля 1942 г.

Населенный пункт	Воинская часть	Даты
п. Коты Марьинский с/с	3 А 137 СД 409 СП	27 декабря 1941 г.
п. Красная Горка Красногорский с/с	1365 ЗенАП РГК	1 июля 1943 г.
п. Красный Новомихайловский с/с	3 А 61 ГСД	26 декабря 1941 г.
д. Кудияровка	3 А 137 СД 409 СП	15, 30 декабря 1941 г.; 11 февраля 1942 г.
д. Кудняровка	3 А 269 СД	24, 26 декабря 1941 г.
д. Малиново- Заречье	3 А 137 СД	18 января 1942 г.
с. Нечаево	3 А 137 СД	30 декабря 1941 г.
с. Нечаево	3 А 6 ГСД	25, 27 февраля; 25, 27 сентября 1942
с. Нечаево	61 А 356 СД	21 декабря 1941 г.
п. Новая Жизнь	3 ГТА 88 ТБр	19, 20 июля 1943 г.
д. Новомалиново	13 А 14 КД	6 ноября 1941 г.
д. Образцово	3 А 137 СД ОРР	19-24 декабря 1941 г.
д. Панарино	13 А 6 СД	30 октября 1941 г.
д. Парамоново	1 ГСД 20 ГАП	20 января 1942 г.
д. Петрово	3 А 137 СД	21-27 февраля 1943 г.
д. Петрово	63 А 41 СД	3, 28 февраля 1942 г.
п. Попов Спешневский с/с	61 А 350 СД	24 декабря 1941 г.
д. Прудки	25 СК 324 ОБ-нСв	6 июня 1942 г.
д. Прудки	3 А 137 СД 409 СП	11-30 июня 1942 г.
д. Прудки	3 А 137 СД 624 СП	30 июня 1942 г.
д. Прудки	3 А 137 СД 771 СП	13, 16 июня 1942 г.
д. Прудки	48 А 211 СД 894 СП	9 мая; 11 июня 1942 г.
д. Прудки	63 А 41 СД	15 февраля 1942 г.
д. Прутки	3 А 212 СД 692 СП	4 января 1942 г.
д. Прутки	48 А 211 СД 887 СП	9, 18 мая; 3, 11, 12 июня; 10 июля 1942 г.
д. Прутки	57 СБр НКВД	7, 18 января 1942 г.
д. Прутки	61 А 346 СД	14 декабря 1941 г.
д. Пущино	3 А 269 СД	24 декабря 1941 г.
д. Ракзино	3 А 269 СД	29 апреля 1942 г.
д. Ртищево	13 А 307 СД 1021 СП	17 декабря 1941 г.
д. Рунцово	3 А 235 СД 801 СП	10 июля 1943 г.
д. Рябиновка	11 САД РГК 274 ИАП	27 ноября 1941 г.
д. Селезнево	3 А 60 СД 1281 СП	4 февраля 1943 г.
д. Софийские Выселки	61 А 342 СД	23 ноября 1941 г.
с. Спешнево	3 А 137 СД	28-30 декабря 1941 г.; 1-5 января 1942 г.
п. Хохловка Спешневский с/с	48 А 1 ГСД 20 ГАП	18, 19 января 1942 г.
д. Языково	61 А 356 СД	21 декабря 1941 г.
п. Яршево Нечаевский с/с	15 ВА 225 ШАД	2 февраля 1942 г.
д. Ясная Поляна	13 А 143 СД	5 июля 1942 г.

Кромской район

Населенный пункт	Воинская часть	Даты
д. Алексеевка	3 ГТА 7 ГТК	20 июля 1943 г.
д. Алексеевка	48 А 399 СД	2-8 августа 1943 г.
д. Андреевка	13 А 28 СК 15 СД	26 июля 1943 г.
д. Андреевка	70 А 106 СД	22, 25, 27 июля 1943 г.
с. Апальково	13 А 17 ГСК 6 ГСД	7 августа 1943 г.
с. Апальково	2 ТА 57 ГТБр	7, 10 августа 1943 г.
с. Апальково	25 СК 324 ОБ-нСв	30 июля 1943 г.
с. Апальково	3 А 342 СД	2 августа 1943 г.
с. Апальково	3 ГТА 18 МБр	8 августа 1943 г.
с. Апальково	3 ГТА 33 ТБр	7 августа 1943 г.
с. Апальково	3 ГТА 7 ГМК 24 ГМБр	5, 7 августа 1943 г.
с. Апальково	3 ГТА 7 ГМК 25 ГМБр	5, 7, 8 августа 1943 г.
с. Апальково	3 ГТА 7 ГМК 26 ГМБр	8-10 августа 1943 г.
с. Апальково	3 ГТА 7 ГМК 34 МБр	6-9 августа 1943 г.
с. Апальково	48 А 16 СД	6, 7 августа 1943 г.
с. Апальково	48 А 399 СД	8, 10-12 августа 1943 г.
д. Атяевка	13 А 8 СД 229 СП	6 августа 1943 г.
д. Атяевка	3 ГТА 26 ГМБр 3 МСБн	9 августа 1943 г.
д. Атяевка	48 А 399 СД	3 августа 1943 г.
д. Б. Гостомль	3 ГТА 22 ГМСБр	3 августа 1943 г.
д. Б. Колчево	13 А 148 СД 496 СП	5, 6 августа 1943 г.
д. Б. Колчево	13 А 148 СД 507 СП	5 августа 1943 г.

Населенный пункт	Воинская часть	Даты
д. Барышевка	13 А 129 ОТБр	4 августа 1943 г.
д. Барышевка	13 А 4 ГВДД 5 ОВДГСапБ	7 августа 1943 г.
с. Бельдяжки	13 А 129 ОТБр	4 августа 1943 г.
с. Бельдяжки	13 А 16 ЗенАД	5, 6 августа 1943 г.
с. Бельдяжки	13 А 4 ГВДД 1 ГАП	3-6 августа 1943 г.
с. Бельдяжки	13 А 4 ГВДД 12 ВДГСП	3-5 августа 1943 г.
д. Бельдяжки	16 ВА 283 ИАД	1, 2 августа 1943 г.
с. Бельдяжки	16 ВА 283 ИАД	2 августа 1943 г.
с. Бельдяжки	16 ВА 299 ШАД 218 ШАП	1 августа 1943 г.
с. Бельдяжки	2 ТА 10 ЗенАД 994 ЗенАП	5 августа 1943 г.
с. Бельдяжки	2 ТА 103 ТБр	5, 6, 8 июля; 5, 6 августа 1943 г.
д. Бельдяжки	2 ТА 11 ГТБр	2-5 августа 1943 г.
с. Бельдяжки	2 ТА 23 ТБр 23 ТП	3 августа 1943 г.
с. Бельдяжки	2 ТА 9 ТК 108 ТБр	3, 4 августа 1943 г.
д. Бельдяжки	219 СД РСВГК	3 августа 1943 г.
с. Бельдяжки	3 ГТА 18 МБр	4 августа 1943 г.
д. Бельдяжки	3 ГТА 18 ГТБр	4 августа 1943 г.
с. Бельдяжки	3 ГТА 25 ГМБр	4 августа 1943 г.
д. Бельдяжки	3 ГТА 26 ГМБр	5 августа 1943 г.
с. Бельдяжки	3 ГТА 7 ГМК 125 ТП	5 августа 1943 г.
д. Бельдяжки	3 ГТА 7 ГМК 34 МБр	4 августа 1943 г.
д. Бельдяжки	4 ТА 1 МСБ-н	7 августа 1943 г.
д. Бельдяжки	70 А 16 ЗенАД 1286 ЗенАП	4, 6 августа 1943 г.
д. Бельдяжки	70 А 181 СД 271 СП	4 августа 1943 г.
с. Бельдяжки	70 А 2 ГВДД 4 ГВДСП	2-10 августа 1943 г.
д. Большая Колчева	13 А 148 СД	5, 6 августа 1943 г.
д. Большая Колчева	13 А 17 ГСК 6 ГСД	4 августа 1943 г.
д. Большая Колчева	48 А 399 СД	3 августа 1943 г.
д. Борисовка	13 А 4 ГВДД 1 ГАП	1 августа 1943 г.
д. Борисовка	4 ТА	31 июля 1943 г.
д. Букреево	13 А 148 СД 496 СП	1-5 августа 1943 г.
п. Букреевский Ретяжский с/с	13 А 148 СД 496 СП	21 июля; 1 августа 1943 г.
д. Вендерево	13 А 148 СД 326 АП	27 июля 1943 г.
д. Вендерево	13 А 148 СД 496 СП	10, 26 июля 1943 г.
д. Вендерево	13 А 148 СД 507 СП	27 июля 1943 г.
д. Вендерево	13 А 148 СД 654 СП	27 июля 1943 г.
п. Вендеревский Короськовский с/с	13 А 17 ГСК 6 ГСД	30, 31 июля 1943 г.
д. Верхнее Федотово	48 А 42 СК 16 СД	2-9 августа 1943 г.
д. Верхний Каменец	13 А 4 ГВДД 13 ОВДГРС	29 июля 1943 г.
с. Вожово	48 А 399 СД	2, 3 августа 1943 г.
д. Волобуево	70 А 55 СД	6 августа 1943 г.
п. Воскресенский Ретяжский с/с	13 А 74 СД 78 СП	31 июля 1943 г.
п. Воскресенский Ретяжский с/с	70 А 3 ГВДД 2 ГВДСП	2 августа 1943 г.
Выс. 211, 3	63 А 287 СД 870 СП	30 июля 1943 г.
Выс. 223, 6 зап. Зеленой рощи	3 ГТА 57 ГТБр	4 августа 1943 г.
Выс. 230, 5	13 А 4 ГВДД	2 августа 1943 г.
Выс. 234, 6	13 А 4 ГВДД 5 ОВДГСапБ	7 августа 1943 г.
Выс. 238, 6	5 АДП РГК 86 ТГАБр	23 июля 1943 г.
Выс. 250, 2	25 ГМБр	7 августа 1943 г.
Выс. 251, 5	5 АДП РГК 100 ГАБр	29 июля 1943 г.
Выс. 253, 6	2 ТА 9 ТК 108 ТБр	15-19 июля 1943 г.
Выс. 254, 6	3 ГТА 7 ГМК 26 ГМБр	6 августа 1943 г.
Выс. 257, 1	2 ТА 9 ТК 108 ТБр	15-19 июля 1943 г.
Выс. 258, 2	3 ГТА 22 ГМСБр	4 августа 1943 г.
Выс. 261, 0	2 ТА 103 ТБр	31 июля 1943 г.
Выс. 267, 0	2 ТА 103 ТБр	22, 31 июля 1943 г.
Выс. 267, 0	2 ТА 9 ТК 23 ТБр	2 августа 1943 г.
Выс. 267, 9	2 ТА 10 ЗенАД 994 ЗенАП	3 августа 1943 г.
Выс. 269, 0	2 ТА 103 ТБр ИПТАБ	1 августа 1943 г.
д. Выселки	3 А 307 СД	22 декабря 1941 г.
д. Выселки	3 А 41 СК 308 СД	31 июля 1943 г.
д. Выселки	61 А 46 СК 356 СД	28 июля 1943 г.
п. Галактионовский Кутафинский с/с	2 ТА 9 ТК 23 ТБр	5 августа 1943 г.
п. Галактионовский Кутафинский с/с	3 ГТА 17 ГТК	9 августа 1943 г.

Населенный пункт	Воинская часть	Даты
п. Галактионовский Кутафинский с/с	3 ГТА 7 ГМК 52 МСБр	9 августа 1943 г.
п. Галактионовский Кутафинский с/с	3 ГТА 7 ГМК 56 ГТБр	5, 9 августа 1943 г.
п. Галактионовский Кутафинский с/с	5 АДП РГК 106 МинП	5 августа 1943 г.
п. Галактионовский Кутафинский с/с	70 А 140 СД 96 СП	5 августа 1943 г.
д. Глинки	13 А 4 ГВДД 12 ВДГСП	5-7 августа 1943 г.
д. Глинки	2 ВА 205 ИАД 218 ШАП	1 августа 1943 г.
д. Глинки	2 ТА 23 ТБр 23 ТП	4 августа 1943 г.
д. Глинки	3 ГТА 106 ТБр	6 августа 1943 г.
д. Глинки	3 ГТА 30 ТБр	4 августа 1943 г.
д. Глинки	3 ГТА 57 ГТБр	5-7 августа 1943 г.
д. Глинки	3 ГТА 6 ГТК 51 ГТБр	4-7 августа 1943 г.
д. Глинки	3 ГТА 7 ГМК 18 МБр	5 августа 1943 г.
д. Глинки	3 ГТА 7 ГМК 26 ГМБр	3, 7, 8, 10 августа 1943 г.
д. Глинки	3 ГТА 7 ГМК 26 ГМБр	3, 7, 10 августа 1943 г.
д. Глинки	3 ГТА 7 ГМК 52 МСБр	9 августа 1943 г.
д. Глинки	3 ГТА 7 ГМК 53 ГТБр	5, 6 августа 1943 г.
д. Глинки	3 ГТА 7 ГМК 57 ГТБр	5, 6 августа 1943 г.
д. Глинки	70 А 181 СД 271, 292 СП	5-9 августа 1943 г.
д. Голубица	48 А 170 СД	4 августа 1943 г.
д. Голубица	48 А 42 СК 73 СД	4-6 августа 1943 г.
д. Горки	15 АДП РГК 87 ТГАБр	10, 11 августа 1943 г.
д. Горки	70 А 15 СД	26 июля 1943 г.
д. Городище	70 А 81 СД 519 СП	8 августа 1943 г.
д. Гостомль	11 ГТТСП РГК	4 августа 1943 г.
д. Гостомль	13 А 160 СД	20 октября 1941 г.
д. Гостомль	16 ВА 6 ИАК 279 ИАД	2 августа 1943 г.
д. Гостомль	2 ТА 23 ТБр 23 ТП	2 августа 1943 г.
д. Гостомль	2 ТА 50 ТБр	21 июля 1943 г.
д. Гостомль	2 ТА 57 МСБр	22, 23, 26 июля 1943 г.
д. Гостомль	2 ТА 6 ГТК 51 ТБр	21 июля 1943 г.
д. Гостомль	2 ТА 9 ТК 108 ТБр	2, 3 августа 1943 г.
д. Гостомль	2 ТА 9 ТК 28 ОРБ-н	2 августа 1943 г.
д. Гостомль	2 ТА 9 ТК 8 МСБр	1-4 августа 1943 г.
д. Гостомль	2 ТА 9 ТК 95 ТБр	2 августа 1943 г.
д. Гостомль	3 ГТА 22 ГМСБр 108 ТБр	3 августа 1943 г.
д. Гостомль	3 ГТА 7 ГТК 56 ГТБр	4 августа 1943 г.
д. Гостомль	48 А 211 СД 829 АртП	5 августа 1943 г.
д. Гостомль	48 А 211 СД 887 СП	2, 5 августа 1943 г.
д. Гостомль	70 А 181 СД 288, 292 СП	27 июля; 2, 3, 7 августа 1943 г.
д. Гостомль	70 А 211 СД 896 СП	4 августа 1943 г.
п. Грозный Гостомльский с/с	13 А 74 СД	29-30 июля 1943 г.
п. Грозный Ретяжский с/с	13 А 74 СД 109 СП	29 июля 1943 г.
п. Грозный Ретяжский с/с	70 А 15 СД	1 августа 1943 г.
д. Гуняевка	2 ТА 103 ТБр 420 ТБ-н	5 августа 1943 г.
д. Гуняевка	2 ТА 107 ТБр	1-3 августа 1943 г.
с. Добрынь	13 А 129 ОТБр	5-8 августа 1943 г.
с. Добрынь	13 А 19 ИСБр	3 августа 1943 г.
д. Добрынь	70 А 2 ГВДД 14 ОГВДИПД	1, 2 августа 1943 г.
д. Добрынь	70 А 2 ГВДД 4 ГВДСП	21 июля; 1 августа 1943 г.
с. Добрынь	70 А 379 ГОБС	1 августа 1943 г.
д. Драгунская	3 ГТА 7 ГМК 25 ГМБр	5, 6 августа 1943 г.
д. Драгунская	3 ГТА 7 ГМК 34 МБр	6 августа 1943 г.
д. Дьячье	13 А 4 ГВДД 12 ВДГСП	28, 29 июля 1943 г.
д. Дьячье	70 А 2 ГВДД 4 ГВДСП	15-29 июля 1943 г.
д. Дьячье	70 А 2 ГВДД 5 ГВДСП	26, 30 июля 1943 г.
д. Дьячье	70 А 3 ГВДД 2 ГВДСП	27, 28 июля; 1-8 августа 1943 г.
д. Дьячье	70 А 3 ГВДД 3 ВДГСП	26, 27 июля 1943 г.
д. Жирятино	13 А 15 СД 321 СП	6-8 августа 1943 г.
д. Жирятино	13 А 15 СД 77 ОМРР	26 июля 1943 г.
д. Жирятино	15 ВА 3 БАК	18 марта 1943 г.
д. Жирятино	5 АДП РГК 24 ПАБр	5 августа 1943 г.
Жирятино	70 А 55 СД	31 июля 1943 г.
Закаменецкий Гостомльский с/с	70 А 3 ГВДД 2 ГВДСП	2 августа 1943 г.
Закромский Хутор	13 А 129 ОТБр	6 августа 1943 г.

Населенный пункт	Воинская часть	Даты
д. Закромский Хутор	13 А 19 ИСБр	4 августа 1943 г.
д. Закромский Хутор	13 А 74 СД 109 СП	4, 5 августа 1943 г.
д. Закромский Хутор	13 А 74 СД 110 ОСБр	3 августа 1943 г.
д. Закромский Хутор	13 А 74 СД 142 ИПТАДн	3 августа 1943 г.
д. Закромский Хутор	13 А 74 СД 360 СП	5 августа 1943 г.
д. Закромский Хутор	13 А 74 СД 6 АртП	3 августа 1943 г.
д. Закромский Хутор	13 А 74 СД 78 СП	9 августа 1943 г.
д. Закромский Хутор	3 ГТА 7 ГМК	5 августа 1943 г.
д. Закромский Хутор	70 А 3 ГВДД 10 ВДГСП	3-5 августа 1943 г.
д. Закромский Хутор	70 А 3 ГВДД 2 ГВДСП	5, 6 августа 1943 г.
д. Закромский Хутор	70 А 3 ГВДД 8 ГВДСП	3-6 августа 1943 г.
д. Западная Зорька	3 ГТА 7 ГМК 18 МБр	4 августа 1943 г.
д. Западная Зорька	3 ГТА 7 ГМК 34 МБр	4, 5 августа 1943 г.
д. Заречье	13 А 148 СД 496 СП	23-31 июля; 5 августа 1943 г.
д. Заречье	13 А 148 СД 654 СП	27, 29 июля 1943 г.
п. Зеленая Роща Кутафинский с/с	3 ГТА 33 ГТБр	4 августа 1943 г.
п. Зеленая Роща Кутафинский с/с	48 А 16 СД	5 августа 1943 г.
п. Зеленая Роща Кутафинский с/с	5 АДП РГК 642 ПАП	29 июля 1943 г.
п. Зеленая Роща Кутафинский с/с	6 ИСапБр РГК	4 августа 1943 г.
д. Зиновеевка	13 А 19 ИСБр	1 августа 1943 г.
д. Зиновеевка	70 А 2 ГВДД 4 ГВДСП	2 августа 1943 г.
д. Зиновеевка	70 А 2 ГВДД 5 ГВДСП	29, 30 июля 1943 г.
д. Зиновеевка	70 А 3 ГВДД 10 ВДГСП	12 августа 1943 г.
д. Зиновеевка	70 А 3 ГВДД 7 ОРР	12 августа 1943 г.
д. Ивановка	2 ТА 26 ГМБр	3 августа 1943 г.
д. Ивановка	48 А 16 СД 18 ОРР	4 августа 1943 г.
п. Ивановский Апальковский с/с	13 А 4 ГВДД 15 ВДГСП	1 августа 1943 г.
п. Ивановский Апальковский с/с	13 А 4 ГВДД 5 ОВДГСапБ	28 июля 1943 г.
п. Ивановский Апальковский с/с	3 ГТА 7 ГМК 55 ГТБр	7, 9 августа 1943 г.
п. Ивановский Апальковский с/с	70 А 2 ГВДД 5 ГВДСП	29 июля 1943 г.
п. Ивановский Апальковский с/с	70 А 2 ГВДД 7 ГВДСП	30 июля, 5 августа 1943 г.
п. Ивановский Кривчиковский с/с	48 А 137 СД	28 июля 1943 г.
п. Калинов Кутафинский с/с	13 А 6 ГСД	8 августа 1943 г.
п. Калинов Кутафинский с/с	3 ГТА 52 ГТБр	8, 10 августа 1943 г.
п. Калинов Кутафинский с/с	3 ГТА 55 ГТБр	7, 8 августа 1943 г.
п. Калинов Кутафинский с/с	6 ИСБр РГК	9 августа 1943 г.
д. Калиново	3 ГТА 52 ГТБр	8, 9 августа 1943 г.
п. Калиновский Апальковский с/с	3 ГТА 55 ГТБр	7 августа 1943 г.
п. Калиновский Кутафинский с/с	70 А 3 ГВДД	4, 6-8 августа 1943 г.
д. Каменец	2 ГВДД 4 ГВДСП	31 июля; 8 августа 1943
д. Каменец	2 ГВДД 5 ГВДСП	29, 31 июля; 1 августа 1943 г.
д. Каменец	2 ГВДД 7 ГВДСП	29, 31 июля 1943 г.
д. Каменец	70 А 3 ГВДД 8 ГВДСП	4 августа 1943 г.
д. Караваево	13 А 16 ЗенАД	4 августа 1943 г.
д. Караваево	2 ТА 23 ТБр 23 ТП	2, 3 августа 1943 г.
д. Колки	13 А 148 СД 654 СП	29 июня 1942 г.
д. Колки	13 А 211 СД 265 ОАШР	2 августа 1943 г.
д. Колки	13 А 211 СД 887 СП	5 августа 1943 г.
д. Колки	13 А 211 СД 896 СП	4 августа 1943 г.
д. Колки	13 А 6 ИСапБр	5, 6 августа 1943 г.
д. Колки	16 ВА 299 ШАД 431 ШАП	2 августа 1943 г.
д. Колки	2 ТА 107 ТБр	27 июля 1943 г.
д. Колки	2 ТА 26 ГМБр	3 августа 1943 г.
д. Колки	2 ТА 50 ТБр	1 августа 1943 г.
д. Колки	2 ТА 57 МСБр	2-10 августа 1943 г.
д. Колки	2 ТА 103 ТБр	9 августа 1943 г.
д. Колки	2 ТА 16 ЗенАД 309 ГЗАЛ	6 августа 1943 г.
д. Колки	2 ТА 16 ТК 109 ТБр	21 июля 1943 г.
д. Колки	2 ТА 16 ТК 15 МСБр	21-22 июля 1943 г.
д. Колки	2 ТА 16 ТК 164 ТБр	21 июля 1943 г.
д. Колки	2 ТА 22 ГМСБр	6 августа 1943 г.
д. Колки	2 ТА 26 ГМБр	3, 6 августа 1943 г.
д. Колки	2 ТА 9 ТК 108 ТБр	1-4 августа 1943 г.
д. Колки	2 ТА 9 ТК 8 МСБр	1 августа 1943 г.

Населенный пункт	Воинская часть	Даты
д. Колки	2 ТА 9 ТК 95 ТБр	1 августа 1943 г.
д. Колки	3 ГТА 106 ТБр	4, 5 августа 1943 г.
д. Колки	3 ГТА 1417 САП	5 августа 1943 г.
д. Колки	3 ГТА 6 ГТК 51 ТБр	1, 5, 6 августа 1943 г.
д. Колки	70 А 181 СД 288, 292 СП	5-7 августа 1943 г.
д. Колки	9 ТК 23 ТБр 23 ТП	3, 4 августа 1943 г.
п. Коминтерна Шаховский с/с	3 ГТА 34 МБр	5 августа 1943 г.
п. Коминтерна Шаховский с/с	48 А 42 СК 73 СД	3 августа 1943 г.
с. Коровье Болото	2 ТА 103 ТБр	4 августа 1943 г.
с. Короськово	13 А 137 СД	15 октября 1941 г.
с. Короськово	13 А 74 СД 109 СП	27 июля 1943 г.
с. Короськово	13 А 74 СД 78 СП	21 июля, 1 августа 1943 г.
с. Котовка	2 ТА 9 ТК 23 ТП	3 августа 1943 г.
п. Красная Заря Кутафинский с/с	13 А 211 СД 829 АртП	9 августа 1943 г.
п. Красная Заря Кутафинский с/с	13 А 211 СД 887 СП	8 августа 1943 г.
п. Красная Заря Кутафинский с/с	2 ТА 103 ТБр	30 июля 1943 г.
п. Красная Заря Кутафинский с/с	22 ГМСБр	2, 6 августа 1943 г.
п. Красная Заря Кутафинский с/с	70 А 81 СД 7 ОАШР	29 июля 1943 г.
п. Красная Поляна Апальковский с/с	13 А 15 СД	8 августа 1943 г.
п. Красная Поляна Апальковский с/с	3 ГТА 52 МСБр	6 августа 1943 г.
п. Красная Поляна Апальковский с/с	48 А 16 СД 167 СП	8 августа 1943 г.
п. Красная Роща Кутафинский с/с	13 А 19 ИСБр	9 августа 1943 г.
п. Красная Роща Кутафинский с/с	2 ТА 16 ТК 164 ТБр	5 августа 1943 г.
п. Красная Роща Кутафинский с/с	70 А 181 СД 292 СП	6, 9 августа 1943 г.
п. Красная Роща Кутафинский с/с	70 А 81 СД 519 СП	4-8 августа 1943 г.
х. Красная Ягода Гостомльский с/с	2 ТА 11 АТСТП	2 августа 1943 г.
х. Красная Ягода Гостомльский с/с	70 А 106 СД	5 августа 1943 г.
с. Красниково	16 ВА 279 ИАД 192 ИАП	2 августа 1943 г.
с. Красниково	16 ВА 279 ИАД 486 ИАП	2 августа 1943 г.
с. Красниково	16 ВА 3 БАК	8 июля 1943 г.
с. Красниково	16 ВА 6 ИБАК	2 августа 1943 г.
с. Красниково	2 ТА 103 ТБр 420 ТБ-н	23 июля - 2 августа 1943 г.
с. Красниково	2 ТА 107 ТБр	27 июля 1943 г.
с. Красниково	2 ТА 109 ТБр	21 июля 1943 г.
с. Красниково	2 ТА 16 ЗенАД	31 июля 1943 г.
с. Красниково	2 ТА 16 ТК 15 МСБр	21, 22 июля 1943 г.
с. Красниково	2 ТА 16 ТК 164 ТБр	21 июля 1943 г.
с. Красниково	3 ГТА 7 ГМК 55 ГТБр	4 августа 1943 г.
с. Красниково	5 АДП РГК 86 ТГАБр	3 августа 1943 г.
с. Красниково	70 А 106 СД	27 июля 1943 г.
с. Красниково	70 А 140 СД	25, 28, 29 июля; 2, 3 августа 1943 г.
с. Красниково	70 А 140 СД 258 СП	28 июля 1943 г.
с. Красниково	70 А 140 СД 283 СП	25-28 июля 1943 г.
с. Красниково	70 А 140 СД 92 ОИПТД-н	2 августа 1943 г.
с. Красниково	70 А 140 СД 96 СП	15 июля; 1-3 августа 1943 г.
с. Красниково	70 А 3 ГВДД	7 августа 1943 г.
с. Красниково	70 А 3 ГВДД 10 ВДГСП	7 августа 1943 г.
с. Красниково	70 А 81 СД 519 СП	2, 3 августа 1943 г.
п. Краснознаменский Ретяжский с/с	48 А 399 СД	28 июля; 1-4 августа 1943 г.
п. Краснознаменский Ретяжский с/с	5 АДП РГК 24 ПАБр	1 августа 1943 г.
п. Красный Коммунар Красниковский сс	2 ТА 103 ТБр	2 августа 1943 г.
п. Красный Коммунар Красниковский сс	2 ТА 107 ТБр	4 августа 1943 г.
п. Красный Коммунар Красниковский сс	3 ГТА 7 ГМК 52 МБр	4 августа 1943 г.
п. Красный Пахарь Кутафинский с/с	13 А 4 ГВДД 15 ВДГСП	7 августа 1943 г.
п. Красный Пахарь Кутафинский с/с	13 А 74 СД	6 августа 1943 г.
п. Красный Пахарь Кутафинский с/с	2 ТА 57 ГТБр	26 июля 1943 г.
п. Красный Пахарь Кутафинский с/с	3 ГТА 26 ГМБр МинБ-н	6 августа 1943 г.
п. Красный Пахарь Кутафинский с/с	3 ГТА 7 ГМК 18 МБр	7 августа 1943 г.
п. Красный Пахарь Кутафинский с/с	3 ГТА 7 ГМК 24 ГМБр	6, 7 августа 1943 г.
п. Красный Пахарь Кутафинский с/с	3 ГТА 7 ГМК 25 ГМБр	5, 6 августа 1943 г.
п. Красный Пахарь Кутафинский с/с	3 ГТА 7 ГМК 26 ГМБр	6-8 августа 1943 г.
п. Красный Пахарь Кутафинский с/с	70 А 140 СД 96 СП	5 августа 1943 г.
п. Красный Пахарь Кутафинский с/с	70 А 2 ГВДД 4 ГВДСП	4 августа 1943 г.
п. Красный Угол Красниковский с/с	13 А 81 СД 196 ОСапБ	29, 30 июля 1943 г.

Населенный пункт	Воинская часть	Даты
п. Красный Угол Красниковский с/с	13 А 81 СД 7 ОАШР	3 августа 1943 г.
д. Кривцово	3 ГТА 7 ГМК 26 ГМБр	1 августа 1943 г.
д. Кривцово	3 ГТА 7 ГМК 91 ТБр	4 августа 1943 г.
с. Кривчиково	48 А 16 СД 282 ОИПТДн	5 августа 1943 г.
с. Кривчиково	48 А 73 СД	4 августа 1943 г.
д. Кромский Мост	13 А 74 СД 109 СП	5 августа 1943 г.
д. Кромский Мост	13 А 74 СД 78 СП	3-6 августа 1943 г.
д. Кромский Мост	3 ГТА 25 ГМБр	4 августа 1943 г.
д. Кромский Мост	3 ГТА 7 ГМК	5 августа 1943 г.
п. Кромы	13 А 148 СД	4, 5 августа 1943 г.
п. Кромы	13 А 148 СД 507 СП	6 августа 1943 г.
п. Кромы	13 А 148 СД 654 СП	29 июля; 4, 6 августа 1943 г.
п. Кромы	13 А 164 ТБр	27 июля - 4 августа 1943 г.
п. Кромы	13 А 17 ГСК 6 ГСД	3 августа 1943 г.
п. Кромы	13 А 74 СД 109 СП	5, 6 августа 1943 г.
п. Кромы	16 ВА 299 ШАД 431 ШАП	28 июля; 2, 3 августа 1943 г.
п. Кромы	2 ВА 205 ИАД 165 ИАП	3 августа 1943 г.
п. Кромы	2 ТА 103 ТБр	5, 6 августа 1943 г.
п. Кромы	2 ТА 107 ТБр	6 августа 1943 г.
п. Кромы	2 ТА 109 ТБр	5, 6 августа 1943 г.
п. Кромы	2 ТА 16 ТК 15 МСБр	5-13 июля 1943 г.
п. Кромы	2 ТА 20 ИПТАБ	6 августа 1943 г.
п. Кромы	2 ТА 9 ТК 108 ТБр	5-6 августа 1943 г.
п. Кромы	3 А 137 СД	4, 5 августа 1943 г.
п. Кромы	3 ГТА 25 ГМБр	5 августа 1943 г.
п. Кромы	3 ГТА 7 ГМК 54 ГТБр	4-6 августа 1943 г.
п. Кромы	3 ГТА 7 ГМК 55 ГТБр	4-6 августа 1943 г.
п. Кромы	3 ГТА 7 ГМК 56 ГТБр	5, 6 августа 1943 г.
п. Кромы	48 А 399 СД	3-7 августа 1943 г.
п. Кромы	6 ИСапБр РГК	4, 6, 8 августа 1943 г.
п. Кромы - Муханово	16 ВА 6 ИАК	2 августа 1943 г.
п. Кромы - Речица	16 ВА 6 ИАК	2 августа 1943 г.
п. Кромы-Речица	16 ВА 279 ИАД 192 ИАП	2, 5 августа 1943 г.
с. Кутафино	13 А 129 ОТБр	2, 5, 8 августа 1943 г.
с. Кутафино	13 А 202 СД 682 СП	4, 5 августа 1943 г.
с. Кутафино	13 А 211 СД 265 ОАШР	6 августа 1942 г.
с. Кутафино	13 А 211 СД 887 СП	5 августа 1943 г.
с. Кутафино	13 А 211 СД 896 СП	4 августа 1943 г.
с. Кутафино	15 АДП РГК 85 ГАБр	3, 4 августа 1943 г.
с. Кутафино	16 ВА 6 ИАК 279 ИАД	5 августа 1943 г.
с. Кутафино	2 ТА 107 ТБр	1, 3, 5 августа 1943 г.
с. Кутафино	2 ТА 16 ТК 109 ТБр	1-7 августа 1943 г.
с. Кутафино	2 ТА 16 ТК 15 МСБр	27 июля - 8 августа 1943 г.
с. Кутафино	2 ТА 16 ТК 164 ТБр	1-7 августа 1943 г.
с. Кутафино	2 ТА 22 ГМСБр	6 августа 1943 г.
с. Кутафино	2 ТА 23 ТБр 23 ТП	2 августа 1943 г.
с. Кутафино	2 ТА 9 ТК 108 ТБр	4 августа 1943 г.
с. Кутафино	3 ГТА 52 ГТБр	5, 8 августа 1943 г.
с. Кутафино	3 ГТА 54 ГТБр	4-6 августа 1943 г.
с. Кутафино	3 ГТА 56 ГТБр	6 августа 1943 г.
с. Кутафино	3 ГТА 23 ГМСБр	6 августа 1943 г.
с. Кутафино	3 ГТА 52 ГТБр	4-6 августа 1943 г.
с. Кутафино	3 ГТА 7 ГТК 56 ГТБр	6 августа 1943 г.
с. Кутафино	6 ИСБр РГК	6 августа 1943 г.
с. Кутафино	70 А 162 СД 194 СП	5 августа 1943 г.
с. Кутафино	70 А 2 ГВДД 3 ГВДАП	4 августа 1943 г.
с. Кутафино	70 А 29 СК 81 СД	6, 7 августа 1943 г.
с. Кутафино	70 А 55 СД	6 августа 1943 г.
д. Легоща	13 А 137 СД 409 СП	5 августа 1943 г.
д. Легоща	48 А 170 СД	4, 5 августа 1943 г.
д. Лешня	13 А 211 СД 265 ОАШР	3 августа 1943 г.
д. Лешня	13 А 211 СД 887 СП	7 августа 1942 г.
д. Лешня	3 ГТА 56 ГТБр	6 августа 1943 г.
д. Лешня	3 ГТА 6 ГТК 1417 САП	7 августа 1943 г.

Населенный пункт	Воинская часть	Даты
д. Лешня	3 ГТА 7 ГТК 52 МСБр	30 июля; 4 августа 1943 г.
д. Лешня	70 А 2 ГВДД 4 ГВДСП	10, 13 августа 1943 г.
д. Лешня	70 А 2 ГВДД 5 ГВДСП	9 августа 1943 г.
д. Лешня	70 А 2 ГВДД 7 ГВДСП	11 августа 1943 г.
д. Линия	70 А 3 ГВДД 3 ВДГСП	5 августа 1943 г.
д. Лысовка	3 ГТА 6 ГТК 127 ОМСБр	31 июля 1943 г.
д. Майский Цветок	70 А 140 СД 283 СП	2 августа 1943 г.
п. Майский Цветок	70 А 140 СД 96 СП	3 августа 1943 г.
д. Макеево	13 А 148 СД 326 АП	30 июля 1943 г.
д. Макеево	13 А 148 СД 326 АП	30 июля 1943 г.
д. Макеево	13 А 4 ГВДД 12 ВДГСП	26, 27 июля 1943 г.
д. Макеево	13 А 74 СД 142 ИПТАДн	28 июля 1943 г.
д. Макеево	13 А 74 СД 6 АртП	28 июля 1943 г.
д. Макеево	13 А 74 СД 78 СП	30 августа 1943 г.
д. Макеево	48 А 399 СД	2 августа 1943 г.
д. Малая Драгунская	13 А 74 СД 109 СП	6 августа 1943 г.
д. Малая Драгунская	16 ВА 283 ИАД	1 августа 1943 г.
д. Малая Драгунская	2 ВА 205 ИАД 165 ИАП	1 августа 1943 г.
д. Малая Драгунская	3 ГТА 34 ГМБр	6 августа 1943 г.
д. Малая Драгунская	3 ГТА 6 ГТК 25 ГМБр	5, 6 августа 1943 г.
д. Малая Драгунская	70 А 3 ГВДД 2 ГВДСП	4-8 авг.; 28 июля 1943 г.
д. Малое Кривцово	70 А 106 СД	27 июля 1943 г.
д. Малое Рыжково	48 А 170 СД	3 августа 1943 г.
п. Мартыновский Моховской с/с	16 ВА 3 БАК	18 марта 1943 г.
п. Мартыновский Моховской с/с	70 А 3 ГВДД 2 ГВДСП	1 августа 1943 г.
п. Марьинский Стрелецкий с/с	13 А 4 ГВДД	7 августа 1943 г.
п. Марьинский Стрелецкий с/с	13 А 74 СД 78 СП	6 августа 1943 г.
п. Марьинский Стрелецкий с/с	3 ГТА 7 ГМК 25 ГМБр	6, 8 августа 1943 г.
п. Марьинский Стрелецкий с/с	3 ГТА 7 ГМК 34 ГМБр	6 августа 1943 г.
д. Масловка	13 А 74 СД 78 СП	6-8 августа 1943 г.
д. Масловка	2 ВА 205 ИАД 165 ИАП	3 августа 1943 г.
д. Масловка	3 ГТА 55 ГТБр	11 августа 1943 г.
п. Михайловский Стрелецкий с/с	15 ВА 3 БАК	18 марта 1943 г.
п. Михайловский Стрелецкий с/с	3 ГТА 7 ГМК 18 МБр	7 августа 1943 г.
п. Михайловский Стрелецкий с/с	6 ИСБр РГК	31 июля 1943 г.
д. Моховое	13 А 129 ОТБр	2-8 августа 1943 г.
д. Моховое	13 А 4 ГВДД 12 ВДГСП	30 июля; 1 августа 1943 г.
д. Моховое	16 ВА 3 БАК	12 мая; 19 июля 1943 г.
д. Моховое	3 ГТА 52 ГТБр	23, 27 июля; 6 августа 1943 г.
д. Моховое	5 АДП РГК	1, 2 августа 1943 г.
д. Моховое	70 А 2 ГВДД	1, 2 августа 1943 г.
д. Н. Каменец	13 А 4 ГВДД 15 ВДГСП	1 августа 1943 г.
п. Надежда Ретяжский с/с	13 А 74 СД 78 СП	1 августа 1943 г.
д. Неживка	2 ТА 103 ТБр	22, 29 июля; 2 августа 1943 г.
д. Неживка	2 ТА 103 ТБр	29 июля 1943 г.
д. Неживка	2 ТА 16 ЗенАД	1 августа 1943 г.
д. Неживка	70 А 106 СД	26, 27 июля 1943 г.
д. Неживка	70 А 140 СД 283 СП	23-27 июля 1943 г.
д. Неживка	70 А 81 СД 196 ОСапБ	2-4 августа 1943 г.
д. Неживка	70 А 81 СД 467 СП	1 августа 1943 г.
д. Неживка	70 А 81 СД 7 ОАШР	31 июля; 1, 5 августа 1943 г.
д. Нива	13 А 74 СД 60 ГАП	30 июля 1943 г.
д. Нива	70 А 3 ГВДД 10 ВДГСП	23-30 июля 1943 г.
д. Нива	70 А 3 ГВДД 2 ГВДСП	5 августа 1943 г.
д. Нива	70 А 3 ГВДД 4 ОГИПТД	2 августа 1943 г.
д. Нива	70 А 3 ГВДД 7 ОРР	2 августа 1943 г.
д. Нива	70 А 3 ГВДД 8 ГВДСП	27 августа 1943 г.
д. Нива	70 А 3 ГВДД 9 ОСапБ	27 июля 1943 г.
д. Нижнее Федотово	48 А 16 СД	6 августа 1943 г.
д. Нижнее Федотово	48 А 73 СД	7 августа 1943 г.
п. Новая Заря	2 ТА 50 ТБр	1, 2 августа 1943 г.
п. Новая Земля Красниковский с/с	2 ТА 107 ТБр	3 августа 1943 г.
п. Ново-Троицкий Шаховский с/с	13 А 19 ОШИСБр	4 августа 1943 г.
п. Ново-Троицкий Шаховский с/с	3 ГТА 34 ГМБр	6 августа 1943 г.

Населенный пункт	Воинская часть	Даты
п. Новый Путь Кутафинский с/с	13 А 74 СД	6 августа 1943 г.
п. Новый Путь Кутафинский с/с	3 А 137 СД 17 АртП	6 августа 1943 г.
п. Новый Путь Кутафинский с/с	3 ГТА 55 ГТБр	7 августа 1943 г.
п. Новый Свет Красниковский с/с	13 А 143 СД	28 июля 1943 г.
п. Новый Свет Красниковский с/с	2 ТА 103 ТБр	29 июля 1943 г.
п. Новый Свет Красниковский с/с	5 АДП РГК 24 ПАБр	25, 29 июля 1943 г.
п. Новый Свет Красниковский с/с	70 А 102 СД	25 июля 1943 г.
п. Новый Свет Красниковский с/с	70 А 106 СД	20, 26, 27 июля 1943 г.
п. Новый Свет Красниковский с/с	70 А 15 СД 676 СП	26-28 июля 1943 г.
п. Новый Свет Красниковский с/с	70 А 821 ОРАД	26 июля 1943 г.
п. Новый Строй Большеколчевский с/с	13 А 74 СД 360 СП	2 августа 1943 г.
д. Остров	70 А 9 ТК 108 ТБр	15 июля 1943 г.
д. Отрада	48 А 16 СД 18 ОРР	1 августа 1943 г.
п. Парный Бельдяжский с/с	13 А 4 ГВДД 12 ВДГСП	3, 4 августа 1943 г.
п. Парный Бельдяжский с/с	2 ТА 10 ЗенАД 994 ЗенАП	3 августа 1943 г.
п. Парный Бельдяжский с/с	2 ТА 16 ЗенАД	5 августа 1943 г.
п. Парный Бельдяжский с/с	3 ГТА 7 ГМК 18 МБр	4 августа 1943 г.
п. Парный Бельдяжский с/с	70 А 2 ГВДД 9 ОГРСв	4 августа 1943 г.
д. Пашково	48 А 16 СД 156 СП	3 августа 1943 г.
п. Победа Шаховский с/с	48 А 170 СД	3 августа 1943 г.
д. Подвилье	2 ТА 10 ЗенАД 994 ЗенАП	3 августа 1943 г.
д. Подвилье	2 ТА 23 ТБр 23 ТП	2 августа 1943 г.
д. Подвилье	70 А 2 ГВДД	2 августа 1943 г.
д. Подхватиловка	13 А 4 ГВДД 12 ВДГСП	6 августа 1943 г.
д. Подхватиловка	16 ВА 6 ИАК 279 ИАД	3, 5 августа 1943 г.
д. Подхватиловка	3 ГТА 7 ГМК 18 МБр	6 августа 1943 г.
д. Подхватиловка	3 ГТА 7 ГМК 26 ГМБр	6, 7 августа 1943 г.
д. Подхватиловка	3 ГТА 7 ГМК 26 ГМБр	6 августа 1943 г.
д. Поливаново	3 ГТА 6 ГТК	5 августа 1943 г.
д. Попово-Хлюстовка	3 ГТА 6 ГТК 22 ГМСБр	6, 7 августа 1943 г.
д. Попово-Хлюстовка	70 А 2 ГВДД 5 ГВДСП	9 августа 1943 г.
д. Похвистнево	70 А 140 СД 96 СП	25-27 июля, 2 августа 1943 г.
д. Похвистнево	70 А 81 СД 467 СП	3 августа 1943 г.
п. Приволье Макеевский с/с	3 ГТА 91 ТБр	27 июля 1943 г.
д. Пузеево	3 ГТА 6 ГТК 106 ТБр	4 августа 1943 г.
д. Пушкарная	13 А 15 СД	7 августа 1943 г.
п. Раздолье	13 А 8 СД	27, 30 июля 1943 г.
д. Рассыльная	48 А 16 СД 156 СП	6 августа 1943 г.
д. Рассыльная	48 А 16 СД 167 СП	4-9 августа 1943 г.
д. Рассыльная	48 А 16 СД 18 ОРР	1, 2 августа 1943 г.
д. Рассыльная	48 А 16 СД 249 СП	2-5 августа 1943 г.
д. Рассыльная	48 А 16 СД 93 ОСапБ-н	4 августа 1943 г.
с. Ретяжи	13 А 148 СД	1 августа 1943 г.
д. Речица	13 А 148 СД 496 СП	2 августа 1943 г.
д. Речица	13 А 74 СД	3 августа 1943 г.
д. Речица	16 ВА 6 ИАК 279 ИАД	2, 3 августа 1943 г.
д. Речица	70 А 3 ГВДД 8 ГВДСП	5-13 августа 1943 г.
д. Ржава	11 ГТТСП РГК	4 августа 1943 г.
д. Ржава	13 А 211 СД	2, 3, 5, 7 августа 1943 г.
д. Ржава	13 А 211 СД 265 ОАШР	5 августа 1943 г.
д. Ржава	13 А 211 СД 887 СП	3 июля; 2 августа 1943 г.
д. Ржава	13 А 211 СД 894 СП	5-7 августа 1943 г.
д. Ржава	13 А 211 СД 896 СП	2 августа 1943 г.
д. Ржава	2 ВА 8 ГИАД 165 ИАП	1 августа 1943 г.
д. Ржава	2 ГМБр	3, 4 августа 1943 г.
д. Ржава	2 ТА 1286 ЗенАП	4 августа 1943 г.
д. Ржава	2 ТА 103 ТБр ИПТАБ	2, 4, 10 августа 1943 г.
д. Ржава	2 ТА 11 ГТБр	2, 4 августа 1943 г.
д. Ржава	2 ТА 16 ЗенАД	4, 5 августа 1943 г.
д. Ржава	2 ТА 50 ТБр	1 августа 1943 г.
д. Ржава	2 ТА 51 ТБр	3-5 августа 1943 г.
д. Ржава	2 ТА 57 МСБр	2-10 августа 1943 г.
д. Ржава	2 ТА 9 ТК 108 ТБр	2, 3 августа 1943 г.
д. Ржава	2 ТА 9 ТК 23 ТБр	1-4 августа 1943 г.

Населенный пункт	Воинская часть	Даты
д. Ржава	2 ТА 9 ТК 8 МСБр	1-8 августа 1943 г.
д. Ржава	2 ТА 9 ТК 95 ТБр	1 августа 1943 г.
д. Ржава	219 СД РСВГК	4 августа 1943 г.
д. Ржава	3 ГТА 1417 САП	4, 5 августа 1943 г.
д. Ржава	3 ГТА 6 ГТК 30 ТБр	4 августа 1943 г.
д. Ржава	3 ГТА 7 ГМК 26 ГМБр	3-5 августа 1943 г.
д. Ржава	6 ИСапБр РГК	4, 10 августа 1943 г.
д. Ржава	70 А 103 ТБр	2, 4, 9 августа 1943 г.
д. Родина	48 А 399 СД	1-3 августа 1943 г.
п. Рождественский Гуторовский с/с	70 А 11 ГТТСП	5 августа 1943 г.
д. Рожково	3 ГТА 52 МСБр	5 августа 1943 г.
д. Рожково	4 ТА 65 ГТБр	4 августа 1943 г.
п. Рожковский Кутафинский с/с	2 ТА 103 ТБр 420 ТБ-н	1, 4 августа 1943 г.
п. Рожковский Кутафинский с/с	3 ГТА 33 ТБр	5 августа 1943 г.
п. Рожковский Кутафинский с/с	3 ГТА 55 ГТБр	5, 6 августа 1943 г.
п. Рожковский Кутафинский с/с	3 ГТА 7 ГТК 23 ГМСБр	5, 6, 8 августа 1943 г.
п. Рожковский Кутафинский с/с	357 АИБ-н	6 августа 1943 г.
п. Рожковский Кутафинский с/с	65 А 140 СД	5 августа 1943 г.
п. Рожковский Кутафинский с/с	70 А 81 СД	6 августа 1943 г.
Роща Квадратная с-в опушка	2 ТА 16 ЗенАД	25 июня 1943 г.
д. Рудово	26 МСБр	20 июля 1943 г.
п. Рыжково Шаховский с/с	13 А 141 ТБр	20 октября 1941 г.
п. Рыжковский	3 А 137 СД 17 АртП	5 августа 1943 г.
п. Рыжковский	70 А 140 СД 283 СП	5 августа 1943 г.
д. Самохвалова	16 ВА 6 ИАК 279 ИАД	1 августа 1943 г.
п. Свободный Труд Глинский с/с	13 А 74 СД 78 СП	10 августа 1943 г.
п. Свободный Труд Глинский с/с	3 ГТА 57 ГТБр	7, 8 августа 1943 г.
п. Свободный Труд Глинский с/с	3 ГТА 7 ГТК 55 ГТБр	7, 8 августа 1943 г.
д. Семенково	13 А 148 СД 654 СП	29 июля 1943 г.
д. Семенково	3 ГТА 7 ГМК	22 июля 1943 г.
п. Сергеевский	70 А 140 СД 96 СП	5 августа 1943 г.
п. Сергеевский Кутафинский с/с	3 ГТА 7 ГТК 52 ГТБр	5 августа 1943 г.
д. Сизовы Дворы	13 А 129 ОТБр	4 августа 1943 г.
д. Сизовы Дворы	13 А 4 ГВДД 15 ВДГСП	3-7 августа 1943 г.
д. Сизовы Дворы	3 ГТА 57 ГТБр	4 августа 1943 г.
д. Сизовы Дворы	70 А 3 ГВДД	4 августа 1943 г.
х. Слободской Короськовский с/с	70 А 140 СД 226 ОШИР	26-27 июля 1943 г.
п. Соколов Апальковский с/с	3 ГТА 6 ГТК 53 ГТБр	6-10 августа 1943 г.
д. Средняя Гостомля	70 А 2 ГВДД 4 ГВДСП	7 августа 1943 г.
д. Средняя Гостомля	70 А 2 ГВДД 5 ГВДСП	7, 6 августа 1943 г.
д. Стрелецкая	13 А 8 СД	4 августа 1943 г.
д. Стрелецкая	2 ВА 205 ИАД	4 августа 1943 г.
д. Стрелецкая	3 ГТА 7 ГМК 25 ГМБр	2 августа 1943 г.
д. Стрелецкая	3 ГТА 7 ГМК 25 ГМБр	2 августа 1943 г.
д. Стрелецкая	48 А 399 СД	4, 5 августа 1943 г.
д. Сухое	3 ГТА 52 ГТБр	9 августа 1943 г.
д. Сухое	3 ГТА 7 ГМК 25 ГМБр	8 августа 1943 г.
д. Сухое	48 А 16 СД	7, 8 августа 1943 г.
д. Сухое	48 А 16 СД 156 СП	6 августа 1943 г.
д. Сухое	48 А 16 СД 18 ОРР	6 августа 1943 г.
д. Сухое	6 ИСБр РГК	3, 9 августа 1943 г.
с. Топково	5 АДП РГК 100 ГАБр	6, 7 августа 1943 г.
с. Топково	5 АДП РГК 24 ПАБр	6, 7 августа 1943 г.
с. Топково	5 АДП РГК 293 ГАП	1, 3, 5 августа 1943 г.
с. Топково	5 АДП РГК 86 ТГАБр	5 августа 1943 г.
с. Топково	70 А 106 СД	28 июля; 2 августа 1943 г.
с. Топково	70 А 81 СД 154 ОРР	3 августа 1943 г.
с. Топково	70 А 81 СД 196 ОСапБ	2-4 августа 1943 г.
с. Топково	70 А 81 СД 7 ОАШР	5 августа 1943 г.
д. Торохово	2 ТА 22 ГМСБр	10 августа 1943 г.
д. Торохово	3 ГТА 113 ТБр	8 августа 1943 г.
д. Торохово	3 ГТА 18 МБр	8, 9 августа 1943 г.
д. Торохово	3 ГТА 50 ОМП	11 августа 1943 г.
д. Торохово	3 ГТА 18 ГТБр	8, 11 августа 1943 г.

Населенный пункт	Воинская часть	Даты
д. Торохово	3 ГТА 6 ГТК	7, 8 августа 1943 г.
д. Торохово	3 ГТА 7 ГМК	8 августа 1943 г.
д. Торохово	3 ГТА 91 ТБр	8 августа 1943 г.
д. Торохово	48 А 399 СД	8 августа 1943 г.
д. Торохово	70 А 138 ОПСв	10 августа 1943 г.
д. Хлопово	61 А 46 СК 84 ГСД	1 августа 1943 г.
д. Черкасская	48 А 399 СД	4 августа 1943 г.
д. Шарыкино	3 ГТА 52 ГТБр	4 августа 1943 г.
д. Шарыкино	6 ИСапБр РГК	4 августа 1943 г.
д. Шарыкино	70 А 211 СД 829 АртП	3, 5 августа 1943 г.
д. Шарыкино	70 А 81 СД	2 августа 1943 г.
д. Шахово	3 А 137 СД 122 ОРСв	6 августа 1943 г.
д. Шепелево	105 ТБр МСПулБ-н	16 февраля 1943 г.
д. Шепелево	2 ТА 103 ТБр	30 июля; 3 августа 1943 г.
д. Шепелево	2 ТА 107 ТБр	1-7 августа 1943 г.
д. Шепелево	2 ТА 16 ТК 109 ТБр	1-7 августа 1943 г.
д. Шепелево	2 ТА 16 ТК 15 МСБр	27 июля; 8 августа 1943 г.
д. Шепелево	2 ТА 16 ТК 164 ТБр	1-7 августа 1943 г.
п. Широкая Поляна Красниковский с/с	2 ТА 9 ТК 23 ТБр	5 августа 1943 г.
п. Широкое Болото Гостомльский с/с	16 ВА 3 БАК 299 ШАД	16 июля 1943 г.
д. Шоссе	2 ТА 10 ЗенАД	3 августа 1943 г.
д. Шоссе	70 А 9 ТК 23 ТБр	2-4 августа 1943 г.
д. Шумаково	13 А 307 СД	22 октября 1941 г.
д. Шумаково	48 А 16 СД 156 СП	3, 5 августа 1943 г.
д. Шумаково	6 ИСапБр РГК	5 августа 1943 г.
п. Ясная Поляна Гуторовский с/с	13 А 19 ИСБр	31 июля 1943 г.
п. Ясная Поляна Гуторовский с/с	48 А 16 СД 156 СП	21 июля 1943 г.
п. Ясная Поляна Гуторовский с/с	48 А 16 СД 18 ОРР	31 июля; 2 августа 1943 г.
п. Ясная Поляна Гуторовский с/с	70 А 15 СД	2 августа 1943 г.

Ливенский район

Населенный пункт	Воинская часть	Даты
д. Алдобаевка	13 А 143 СД 800 СП	7, 8, 11, 21 июля 1942 г.
д. Алдобаевка	13 А 148 СД 507 СП	8 сентября 1942 г.
д. Алдобаевка	13 А 148 СД 654 СП	8 сентября 1942 г.
д. Алдобаевка	13 А 155 СД	2 ноября 1941 г.
д. Алдобаевка	13 А 74 СД 360 СП	19, 20 января, 10 февраля 1943 г.
д. Алдобаевка	13 А 74 СД 6 АртП	18 января 1943 г.
с. Бараново	13 А 143 СД 800 СП	3-8 июля 1942 г.
с. Бараново	13 А 6 СД	31 октября; 1 ноября 1941 г.
с. Бараново	13 А 74 СД 109 СП	30 января 1943 г.
с. Бараново	13 А 74 СД 78 СП	29 января 1943 г.
с. Бараново	3 ГТА 1 ГТК 1 ГТБр	30 июня; 1-3, 17 июля 1942 г.
д. Барково	13 А 148 СД 654 СП	16 декабря 1941 г.
д. Барково	13 А 307 СД АЗаградБн	9 ноября 1942 г.
д. Барково	13 А 307 СД 1019 СП	18-24 июля; 2-26 августа 1942 г.
д. Барково	13 А 307 СД 1021 СП	22 октября 1942 г.
д. Барково	13 А 307 СД 1023 СП	2-17 сентября; 13-26 октября 1942 г.
д. Безодное	13 А 132 СД 605 СП	24 декабря 1941 г.
д. Безодное	13 А 143 СД 487 СП	20 декабря 1941 г.
с. Беломестное	13 А 148 СД 163 ОСБр	15 декабря 1941 г.
с. Беломестное	13 А 307 СД 1021 СП	8 августа 1942 г.
п. Березки Казанский с/с	13 А 74 СД 360 СП	8 декабря 1942 г.
п. Благодатный Здоровецкий с/с	13 А 148 СД ОСапБ-н	15 декабря 1941 г.
п. Бобраки Казанский с/с	13 А 1 ТК	1, 6, 8 июля 1942 г.
п. Бобраки Казанский с/с	13 А 15 СД	1, 6, 8 июля 1942 г.
п. Бобраки Казанский с/с	13 А 74 СД 6 АртП	1 февраля 1943 г.
п. Борзенково Никольский с/с	13 А 1 ТК	5, 6 июля 1942 г.
п. Борзенково Никольский с/с	13 А 132 СД 498 СП	14 ноября 1942 г.
п. Борзенково Никольский с/с	13 А 15 СД	5, 6, 12 июля 1942 г.
п. Борзенково Никольский с/с	53 А 84 СД 74 АП	13 мая 1943 г.
д. Бородинка	13 А 143 СД 635 СП	29 июня 1942 г.
д. Бородинка	13 А 148 СД 654 СП	29, 30 июня 1942 г.
д. Бородинка	13 А 8 ТБр 89 ТП	30 июня 1942 г.

Населенный пункт	Воинская часть	Даты
д. Брыково	13 А 148 СД 326 АП	28 июня 1942 г.
д. Брыково	13 А 148 СД 507 СП	28, 30 июня 1942 г.
д. Брыково	13 А 148 СД 654 СП	23 июля 1942 г.
п. Букреевка Казанский с/с	13 А 143 СД 800 СП	1-5 июля 1942 г.
д. Бутуровка	13 А 1 ТК 89 ТБр	30 июня 1942 г.
д. Бутуровка	13 А 143 СД 507 СП	17 декабря 1941 г.
д. Бутуровка	13 А 148 СД 507 СП	22, 24 ноября; 6-16 декабря 1942 г.
д. Бутуровка	13 А 148 СД 654 СП	6, 16 декабря 1942 г.
д. Бутуровка	13 А 307 СД 1021 СП	15-28 июля; 11-15 августа; 3-29 сентября 1942 г.
д. Бутуровка	13 А 307 СД 580 ОСБ	26 октября 1942 г.
д. Бутуровка	13 А 74 СД	24 января 1943 г.
д. Бутуровка	3 А 109 ОСБр	5 июля 1942 г.
д. Важжова	13 А 148 СД 163 ОСБр	7 мая 1942 г.
д. Важжова	13 А 148 СД 326 АП	28 июня 1942 г.
д. Важжова	13 А 148 СД 507 СП	22 апреля; 7 мая; 1 июня 1942 г.
д. Важжова	13 А 148 СД 654 СП	20, 27 февраля; 3 марта 1942 г.
д. Важжова	13 А 148 СД 654 СП	28 июня 1942 г.
д. Важжова	13 А 307 СД	27 декабря 1941 г.
д. Важжова	13 А 74 СД 78 СП	2 февраля 1943 г.
д. Вахново	13 А 143 СД 800, 635 СП	29, 30 июня; 3 июля 1942 г.
д. Вахново	13 А 6 СД	30 октября; 1, 11, 17, 24 ноября 1941 г.
д. Вахново	13 А 74 СД 360 СП	27-30 января 1943 г.
д. Вахново	13 А 74 СД 6 АртП	2 февраля 1943 г.
с. Введенское	13 А 132 СД	31 октября; 1 ноября 1941 г.
с. Введенское	13 А 143 СД 635 СП	1 июля 1942 г.
с. Введенское	13 А 148 СД 654 СП	29 декабря 1941 г.
с. Введенское	13 А 15 СД 47 СП	20 мая 1942 г.
с. Введенское	13 А 55 КД	10 октября 1941 г.
с. Введенское	13 А 6 СД	25 ноября 1941 г.
с. Введенское	13 А 74 СД 360 СП	1 января 1943 г.
п. Волчий Здоровецкий с/с	13 А 81 СД 410 СП	1 февраля 1943 г.
п. Волчий Здоровецкий с/с	13 А 81 СД 7 ОАШР	1 февраля 1943 г.
с. Воротынск	13 А 1 ТК	2 апреля; 29 июня 1942 г.
с. Воротынск	13 А 132 СД 712 СП	19 декабря 1941 г.
с. Воротынск	16 ВА 11 ГШАД 431 ШАП	6 июля 1943 г.
Выс. 190, 1	13 А 307 СД ОУчБ-н	15523
Выс. 201, 0	13 А 132 СД 579 ОМинДн	3-4 сентября 1942 г.
Выс. 202, 2	13 А 49 ТБр	3 июля 1942 г.
Выс. 207, 0	13 А 148 СД 654 СП	2, 7 июля; 23 ноября 1942 г.
Выс. 211, 1	13 А 148 СД 326 АП	8, 10, 14, 22 июля 1942 г.
Выс. 211, 1	13 А 148 СД 496 СП	23, 30 июля 1942 г.
Выс. 211, 2	13 А 15 СД	9 июля 1942 г.
Выс. 212, 7	13 А 15 СД	9 июля 1942 г.
Выс. 216, 5	13 А 49 ТБр	1 июля 1942 г.
Выс. 222, 8	13 А 148 СД 654 СП	20, 22 ноября 1942 г.
Выс. 223, 0	13 А 74 СД	26 января 1943 г.
Выс. 251, 5	13 А 49 ТБр	1 июля 1942 г.
Выс. 253, 6	24 ПАБр РСВГК	26 февраля 1943 г.
с. Вязовая Дубрава	13 А 148 СД 654 СП	28 июня 1942 г.
с. Вязовая Дубрава	13 А 6 СД	26, 27 ноября 1941 г.; 28 июня 1942 г.
с. Вязовик	13 А 129 ОТБр	19, 21-27 февраля; 1 марта 1942 г.
с. Вязовик	13 А 143 СД 800 СП	23-28 января 1942 г.
с. Вязовик	13 А 148 СД 163 ОСБр	11 мая 1942 г.
с. Вязовик	13 А 148 СД 326 АП	28 июня 1942 г.
с. Вязовик	13 А 148 СД 507 СП	6 декабря; 11 мая 1942 г.
с. Вязовик	13 А 148 СД 654 СП	28 декабря 1941 г.; 1-29 января 1942 г.
с. Вязовик	13 А 148 СД 654 СП	22 февраля; 28-30 июня 1942 г.
с. Вязовик	13 А 6 СД 125 СП	30 ноября 1941 г.
с. Вязовик	48 А 194 СД ОЛыжБ-н	16 февраля 1943 г.
п. Гатищенский Норовский с/с	13 А 132 СД 425 АртП	1, 9, 11, 15 октября 1942 г.
п. Гатищенский Норовский с/с	13 А 132 СД 498 СП	22-24 сентября; 1-10 октября 1942 г.
п. Гатищенский Норовский с/с	13 А 280 СД	26 января 1943 г.
п. Гатищенский Норовский с/с	13 А 49 ТБр	6 июля 1942 г.
п. Гатищенский Норовский с/с	13 А 81 СД 346 АП	28 января 1943 г.

Населенный пункт	Воинская часть	Даты
п. Гатищенский Норовский с/с	13 А 81 СД 519 СП	28 января 1943 г.
п. Гатищенский Норовский с/с	3 А 307 СД 580 ОСБ	26-28 января 1942 г.
д. Гатищи	13 А 307 СД 183 ОАШР	24 января 1943 г.
д. Гатищи	13 А 81 СД 519 СП	29 января 1943 г.
с. Георгиевское	50 А 278 СД	30 октября 1941 г.
п. Глинный Парахинский с/с	1 ГКК 7 ГКД	11-17 августа; 1 сентября 1942 г.
с. Гниловоды	13 А 143 СД	28 ноября 1941 г.
с. Гниловоды	241 БАД 24 БАП	24 июня 1943 г.
д. Головище	3 А 137 СД	18 февраля 1942 г.
д. Гордеевка	13 А 148 СД 496 СП	28 января 1943 г.
д. Гордеевка	13 А 148 СД 654 СП	28 января 1943 г.
д. Гордеевка	13 А 8 СД 507 СП	28 января 1943 г.
д. Горностаевка	13 А 6 СД	25 ноября 1941 г.
д. Горностаевка	13 А 80 ТБр	5 июля 1942 г.
д. Горностаевка	3 А 307 СД 1019 СП	10, 19 июля 1942 г.
д. Горностаевка	3 А 307 СД 86 ОРР	2 октября 1942 г.
д. Грачевка	13 А 143 СД 487 СП	21, 28, 30 июля 1942 г.
д. Грачевка	13 А 143 СД 800 СП	17, 21 июля 1942 г.
д. Греково	13 А 129 МСПБ-н	20-27 февраля 1942 г.
д. Гремячка	13 А 1 СБр	5 июля 1942 г.
д. Гремячка	13 А 1 ТК	5 июля 1942 г.
д. Гришино	13 А 74 СД 109 СП	5 декабря 1942 г.
с. Грязцы	13 А 307 СД 1023 СП	19 февраля 1942 г.
д. Грязцы	13 А 6 СД	26, 27 ноября 1941 г.
с. Грязцы	27 А 71 СД	6 июля 1943 г.
п. Дмитровский Навесненский с/с	13 А 143 СД 800 СП	16 февраля 1943 г.
д. Дробышева	13 А 49 ТБр	3 июля 1942 г.
д. Дубровка	13 А 1 ТК	30 июня 1942 г.
д. Дубровка	13 А 129 ОТБр	21 января; 5-10 июля 1942 г.
д. Дубровка	13 А 132 СД 712 СП	24 декабря 1941 г.
д. Дубровка	13 А 143 СД	5, 9, 10 июля 1942 г.
д. Дубровка	13 А 15 СД	5 июля 1942 г.
д. Дубровка	13 А 155 СД	30 ноября 1941 г.
д. Дубровка	13 А 49 ТБр	30 июня 1942 г.
д. Дубровка	13 А 6 СД 333 СП	20 января 1942 г.
д. Дубровка	13 А 8 СД	9, 10 июля 1042 г.
д. Дубровка	3 А 109 ОСБр	30 июня 1942 г.
с. Дутое	13 А 143 СД	16 декабря 1941 г.
с. Дутое	13 А 6 СД	23, 25 ноября 1941 г.
с. Екатериновка	13 А 143 СД 800 СП	5, 22 июля 1942 г.
с. Екатериновка	13 А 15 СД 676 СП	20 мая 1942 г.
с. Екатериновка	13 А 2 ГСД	1 октября 1941 г.
с. Екатериновка	13 А 6 ГСД	25 ноября; 15, 16 декабря 1941 г.
с. Екатериновка	13 А 74 СД 109 СП	14 января 1943 г.
с. Екатериновка	13 А 74 СД 110 ОСБр	12 декабря 1942 г.
с. Екатериновка	13 А 74 СД 142 ИПТАДн	1, 3 декабря 1942 г.
с. Екатериновка	13 А 8 СД 229 СП	10 августа 1942 г.
с. Жерино	13 А 155 СД	1, 2 ноября 1941 г.
с. Жерино	13 А 6 СД	26, 27 ноября 1941 г.
с. Жерино	65 ГМП РГК	17 февраля 1942 г.
д. Жерновка	13 А 151 СП	10 августа 1942 г.
д. Жерновка	13 А 1 ТК	30 июня; 1-5 июля 1942 г.
д. Жерновка	13 А 129 ОТБр	7-9 июля 1942 г.
д. Жерновка	13 А 143 СД 800 СП	1 июля 1942 г.
д. Жерновка	13 А 74 СД 109 СП	17 января 1943 г.
д. Жерновка	13 А 74 СД 78 СП	26 декабря 1942 г., 1-26 января 1943 г.
д. Жерновка	3 А 109 ОСБр	1, 3 июля 1942 г.
д. Жерновка	48 А 73 СД	19 мая; 3 июня 1942 г.
д. Жерновка	8 СД 310 СП	9 июля 1942 г.
д. Жилево	13 А 148 СД	28 декабря 1941 г.
с. Здоровец	13 А 143 СД	20 декабря 1941 г.
стЗдоровец	13 А 143 СД	17 декабря 1941 г.
п. Здоровецкие Выселки Здоровец. с/с	13 А 132 СД	25 декабря 1941 г.
п. Здоровецкие Выселки Здоровец. с/с	13 А 143 СД	15, 16 декабря 1941 г.

Населенный пункт	Воинская часть	Даты
п. Здоровецкие Выселки Здоровец. с/с	13 А 6 СД	24 ноября 1941 г.
д. Зубцово	13 А 143 СД 161 СП	15 декабря 1941 г.
д. Зубцово	13 А 148 СД 654 СП	9 августа 1943 г.
д. Ивановка	13 А 1 ТК	4 июля 1942 г.
д. Ивановка	13 А 106 ОСБр	14 августа 1942 г.
д. Ивановка	13 А 15 СД 676 СП	20 июля 1942 г.
д. Ивановка	13 А 74 СД 109 СП	29 декабря 1942 г.
д. Ивановка	13 А 74 СД 110 ОСБр	15 декабря 1942 г.
д. Ивановка	13 А 74 СД 6 АртП	27-30 января 1943 г.
с. Казанское	13 А 143 СД 287 АП	4, 6, 9 июля 1942 г.
с. Казанское	13 А 143 СД 635, 800 СП	28, 30 июня; 2, 9 июля 1942 г.
с. Казанское	13 А 148 СД	28, 30 января 1943 г.
с. Казанское	13 А 148 СД 496 СП	30, 31 января 1943 г.
с. Казанское	13 А 6 СД	11 декабря 1941 г.
с. Казанское	13 А 74 СД 109 СП	5-31 декабря 1942 г., 11 января 1943 г.
с. Казанское	13 А 74 СД 78 СП	28 января 1943 г.
д. Калабино	1 ТК 8 ТБр 89 ТП	1-9 июля 1942 г.
д. Калиновка	13 А 143 СД 487 СП	2 июля 1942 г.
д. Калиновка	13 А 49 ТБр	3, 7 июля 1942 г.
д. Калиновка	13 А 74 СД ОтдЛыжнБат	8-28 января 1943 г.
д. Калиновка	13 А 74 СД 109 СП	26 января - 27 февраля 1943 г.
д. Калиновка	13 А 74 СД 3 ОРР	30 января 1943 г.
д. Калиновка	13 А 74 СД 78 СП	28 января, 27, 28 февраля 1943 г.
д. Каменево	13 А 1 ТК	2 апреля; 29 июня 1942 г.
д. Каменево	13 А 132 СД	30 июня; 1 июля 1942 г.
д. Каменево	13 А 132 СД 605 СП	1-5 июля 1942 г.
д. Каменево	13 А 143 СД 635 СП	13 сентября 1942 г.; 24 января 1943 г.
д. Каменево	13 А 148 СД	9-22 августа; 5, 6 сентября 1942 г.
д. Каменево	13 А 148 СД 163 ОСБр	6 июля 1942 г.
д. Каменево	13 А 148 СД 496 СП	17, 18 декабря 1941 г.
д. Каменево	13 А 148 СД 654 СП	8, 13, 21 августа; 5 сентября 1942 г.
д. Каменево	2 ВА 225 ШАД	10 июня 1942 г.
д. Каменево	2 ВА 225 ШАД	10 июня 1942 г.
д. Каменка	13 А 307 СД	20 декабря 1941 г.
д. Каменка	13 А 73 СД 413 СП	28 ноября 1942 г.
д. Клюшники	13 А 148 СД	28-30 июня; 1, 2, 10, 11 июля 1942 г.
д. Клюшники	13 А 148 СД ОУчБ-н	29 июня 1942 г.
д. Клюшники	13 А 148 СД 507 СП	2-29 июля; 8 августа 1942 г.
д. Клюшники	13 А 148 СД 654 СП	10, 20 августа 1942 г.
д. Клюшники	3 А 137 СД 169 ОСапБн	2 февраля 1943 г.
д. Козьминка	13 А 129 ОТБр	11 сентября; 14 октября; 11 ноября 1942 г.
д. Козьминка	13 А 14 КД	6-12 декабря 1941 г.
д. Козьминка	13 А 2 ИД 2 ИСБр	29 января 1943 г.
д. Козьминка	13 А 6 СД	27 ноября 1941 г.
с. Коротыш	13 А 129 ОТБр	4 ноября 1942 г.
с. Коротыш	13 А 132 СД	31 октября; 1 ноября 1941 г.
с. Коротыш	13 А 143 СД	2-11 июля 1942 г.; 24 января 1943 г.
с. Коротыш	13 А 148 СД ОУчБ-н	2, 3 июля 1942 г.
с. Коротыш	13 А 148 СД 163 ОСБр	8, 24 июля 1942 г.
с. Коротыш	13 А 148 СД 226 ИПТД-н	8 июня; 19 июля 1942 г.
с. Коротыш	13 А 148 СД 326 АП	28 декабря 1941 г.
с. Коротыш	13 А 148 СД 496 СП	23 ноября; 17, 18 декабря 1942 г.
с. Коротыш	13 А 148 СД 507 СП	21 января 1942 г.
с. Коротыш	13 А 148 СД 507 СП	13, 14, 18, 25 ноября 1942 г.
с. Коротыш	13 А 148 СД 635 СП	23, 25, 29 ноября 1942 г.
с. Коротыш	13 А 148 СД 654 СП	30 июня; 1-13, 24 июля 1942 г.
с. Коротыш	13 А 148 СД 654 СП	5, 8, 18 декабря 1942 г.
с. Коротыш	13 А 307 СД ОУчБ-н	5, 12 июля 1942 г.
с. Коротыш	13 А 307 СД 1019 СП	5-28 июля; 14-16 августа; 3-25 сентября 1942 г
с. Коротыш	13 А 307 СД 1021 СП	5, 11, 27 июля 1942 г.
с. Коротыш	13 А 307 СД 1023 СП	6-20 июля; 3-21 августа 1942 г.
с. Коротыш	13 А 307 СД 365 ИПТАД	7-11 июля; 3, 4 сентября 1942 г.
с. Коротыш	13 А 307 СД 384 ОМСР	5-8 ноября 1942 г.
с. Коротыш	13 А 307 СД 867 АП	1-14 сентября; 7-29 октября 1942 г.

Населенный пункт	Воинская часть	Даты
с. Коротыш	13 А 6 СД	17-24 ноября; 6 декабря 1941 г.
с. Коротыш	3 А 137 СД 771 СП	2 февраля 1943 г.
с. Коротыш	3 А 80 ТБр	30 июня; 14 июля 1942 г.
д. Космакова	13 А 148 СД 507 СП	10 авг.; 5, 10, 24, 27 июля 1942 г.
п. Красная Поляна Никольский с/с	13 А 74 СД 3 ОРР	13-15 декабря 1942 г.
п. Красная Поляна Никольский с/с	13 А 74 СД 360 СП	13 декабря 1942 г.
п. Красный Колодезь Речицкий с/с	13 А 307 СД 1021 СП	30 июня; 1 июля 1942 г.
п. Красный Никольский с/с	13 А 132 СД	19 марта; 7, 9 июля 1942 г.
п. Красный Никольский с/с	13 А 143 СД 487 СП	28, 29 июля 1942 г.
п. Кропоткино Беломестненский с/с	13 А 74 СД 78 СП	19-30 января 1943 г.
п. Кропоткино Беломестненский с/с	48 А 8 СД 151 СП	9 июля 1942 г.
с. Крутое	13 А 129 ОТБр	10 марта 1942 г.
с. Крутое	13 А 132 СД	26 декабря 1941 г.
с. Крутое	13 А 148 СД 326 АП	7 ноября 1942 г.
с. Крутое	13 А 307 СД 1023 СП	24-27 июня; 1-12 июля 1942 г.
с. Крутое	13 А 307 СД 580 ОСБ	26 июня 1942 г.
с. Крутое	13 А 307 СД 867 АП	24-28 июля 1942 г.
с. Крутое	13 А 6 СД	2, 17-24 ноября 1941 г.
с. Крутое	13 А 74 СД	3 января 1943 г.
с. Крутое	2 ВА 208 НБАД	28 июня 1942 г.
с. Крутое	48 А 143 СД 800 СП	7 августа; 18 декабря 1942 г.
с. Кунач	13 А 129 ОТБр	11 сентября 1942 г.
с. Кунач	13 А 143 СД	17 декабря 1941 г.
с. Кунач	13 А 150 ТБр	15 декабря 1941 г.
с. Кунач	13 А 2 ИД 3 ИБр	29 января 1943 г.
с. Кунач	13 А 307 СД 1019 СП	3 июля 1942 г.
с. Кунач	13 А 6 СД	26, 27 ноября 1941 г.
д. Леньшино	13 А 148 СД 163 ОСБр	9 мая 1942 г.
д. Леньшино	13 А 148 СД 326 АП	28 июня 1942 г.
д. Леньшино	13 А 148 СД 507 СП	26 апреля; 2 мая 1942 г.
д. Леньшино	13 А 148 СД 582 ОМД-н	28 июня 1942 г.
г. Ливны	13 А 1 ТК	29 июня 1942 г.
г. Ливны	13 А 121 СД	25, 31 ноября 1941 г.
г. Ливны	13 А 143 СД 800 СП	2, 5 августа 1942 г.
г. Ливны	13 А 148 СД ОМСР	15 декабря 1941 г.
г. Ливны	13 А 148 СД 163 ОСБр	11 декабря 1941 г.
г. Ливны	13 А 148 СД 326 АП	16-25 декабря 1941 г.
г. Ливны	13 А 148 СД 496 СП	18-25 декабря 1941 г.
г. Ливны	13 А 148 СД 507 СП	21-25 декабря 1941 г.
г. Ливны	13 А 148 СД 654 СП	8, 15-27 декабря 1941 г.
г. Ливны	13 А 150 ТБр	6 декабря 1941 г.; 4 января 1942 г.
г. Ливны	13 А 16 ЗенАД 1286 ЗенАП	29 января 1943 г.
г. Ливны	13 А 32 КД	11 декабря 1941 г.
г. Ливны	13 А 74 СД 134 ОСБр	8 октября 1942 г.
г. Ливны	2 ТА 16 ТК 164 ТБр	3 июля 1942 г.
г. Ливны	21 А 1 ГСД 4 ГСП	9 декабря 1941 г.
г. Ливны	3 А 137 СД 605 СП	19-21 декабря 1941 г.
г. Ливны	3 А 6 ГСД	27, 29 января 1942 г.
г. Ливны	5 АДП РГК 24 ПАБр	27 января 1942 г.
д. Липовец	13 А 148 СД 326 АП	16-18 декабря 1941 г.
д. Липовец	13 А 148 СД 654 СП	6 июля 1942 г.
д. Липовец	13 А 6 СД	25 ноября 1941 г.
д. Липовец	13 А 8 КК 52 КД	31 октября 1941 г.
д. Липовец	13 А 8 СД 151 СП	16 октября 1942 г.
д. Липовец	13 А 81 СД 467 СП	24 января 1943 г.
д. Лопашино	13 А 280 СД	13 декабря 1942 г.; 7 января 1942 г.
с. Лютое	13 А 150 ТБр	15 декабря 1941 г.
д. Мальцево	13 А 155 СД	24 октября 1941 г.
д. Миляево	13 А 129 ОТБр	1 марта 1942 г.
д. Миляево	13 А 143 СД 635 СП	28 января 1941 г.
д. Миляево	13 А 148 СД 326 АП	16, 18 декабря 1941 г.; 14-18 февраля 1942 г.
д. Миляево	13 А 148 СД 507 СП	25 апреля; 28, 29 июня 1942 г.
д. Миляево	13 А 148 СД 654 СП	28 февраля; 1-28 марта 1942 г.
д. Миляево	13 А 280 СД 1033 СП	25 июля 1942 г.
д. Миляево	13 А 307 СД	10, 18 января 1942 г.

Населенный пункт	Воинская часть	Даты
д. Миляево	13 А 55 КД	31 декабря 1941 г.
д. Миляево	13 А 74 СД 78 СП	11 февраля 1943 г.
д. Миляево	3 А 137 СД 409 СП	2 февраля 1943 г.
д. Миляево	3 А 6 ГСД	2-29 сентября, 27-30 октября 1942 г.
д. Миляево	3 А 6 ГСД	1-18 нояб., 5 дек. 1942 г.
д. Миляево	3 А 6 ГСД 25 ГСП	2 июня; 5 июля; 30 августа 1942 г.
д. Миляево	48 А 211 СД 887 СП	9 мая 1942 г.
п. Михайловский	13 А 15 СД	28 июня 1942 г.
д. Мишино	13 А 148 СД 496 СП	26, 28 января 1943 г.
д. Мишино	13 А 148 СД 496 СП	26, 28 января 1943 г.
д. Мишино	13 А 74 СД 78 СП	27 января, 20 февраля 1943 г.
д. Моногарово	13 А 129 ОТБр	28 февраля 1942 г.
д. Моногарово	13 А 132 СД 712 СП	20, 24, 26 декабря 1941 г.
д. Моногарово	13 А 143 СД	15, 16, 20 декабря 1941 г.
д. Моногарово	13 А 6 СД	23-25 ноября 1941 г.
д. Моногарово	3 А 307 СД 1021 СП	31 мая; 7 июня 1942 г.
д. Моногарово	3 А 307 СД 1023 СП	3-8 июля 1942 г.
д. Моногарово	3 А 6 ГСД	20-25 декабря 1941 г.
д. Моховое	13 А 148 СД	28-30 июня 1942 г.
д. Моховое	13 А 307 СД 1019 СП	28, 29 июня 1942 г.
д. Моховое	13 А 307 СД 1021 СП	1, 2, 6 июля 1942 г.
д. Моховое	65 А 106 СД	23 февраля 1943 г.
д. Муравлевка	13 А 132 СД	10 сентября 1942 г.
д. Муравлевка	3 А 6 ГСД	26 декабря 1941 г.
с. Навесное	13 А 307 СД 1019 СП	28 ноября 1942 г.; 8-30 января 1943 г.
с. Навесное	13 А 307 СД 1021 СП	28 января 1943 г.
с. Навесное	13 А 8 СД	28 января 1941 г.
с. Навесное	2 ТА 16 ТК 107 ТБр	9 июля 1942 г.
с. Навесное	3 А 134 ОСБр	10, 13, 29 августа; 18, 25, 28 сентября 1942 г.
с. Навесное	48 А 211 СД 894 СП	29 января 1943 г.
с. Навесное	5 АДП РГК	28 января 1941 г.
с. Нагибное	13 А 132 СД ОМСРР	1-7 октября 1942 г.
с. Нагибное	13 А 132 СД 498 СП	18 сентября; 1-19 октября 1942 г.
с. Нагибное	13 А 132 СД 579 ОМинДн	16 октября 1942 г.
с. Нагибное	13 А 132 СД 605 СП	18 сентября; 1 октября 1942 г.
с. Нагибное	13 А 132 СД 712 СП	18 сентября; 1-12 октября 1942 г.
с. Никольское	13 А 129 ОТБр	23 мая 1942 г.
с. Никольское	13 А 129 ОТБр	23 мая 1942 г.
с. Никольское	13 А 143 СД 800 СП	29 ноября 1941 г.; 6 февраля; 28, 29 июня 1942 г.
с. Никольское	13 А 148 СД	4-6 февраля 1942 г.
с. Никольское	13 А 55 КД 87 КП	6 июля 1942 г.
с. Никольское	13 А 74 СД	24 января 1943 г.
с. Никольское	13 А 8 СД 229 СП	4 декабря 1942 г.
с. Никольское	2 ТА 1 ТК 89 ТБр	30 июня 1942 г.
с. Никольское	2 ТА 16 ТК 15 МСБр	12 июля; 15 августа 1942 г.
с. Норовка	13 А 132 СД 23 ИПТАД	20 октября 1942 г.
с. Норовка	13 А 132 СД 605 СП	23-27 сентября 1942 г.
с. Норовка	13 А 143 СД 800 СП	30 июня; 2, 4, 5 июля 1942 г.
с. Норовка	13 А 280 СД	26 января 1943 г.
с. Норовка	13 А 49 ТБр	6 июля 1942 г.
с. Норовка	13 А 74 СД 360 СП	20 декабря 1942 г., 5-31 января 1943 г.
с. Норовка	13 А 74 СД 6 АртП	20-25 декабря 1942 г.; 25 января 1943 г.
с. Норовка	3 А 6 ГСД 121 ГСП	15 марта 1943 г.
с. Норовка	48 А 143 СД 800 СП	29, 30 июня; 2, 5 июля 1942 г.
д. Овечий Верх	13 А 129 ОТБр	1, 5, 9 июля 1942 г.
д. Овечий Верх	13 А 143 СД	1, 5, 9 июля 1942 г.
д. Овечий Верх	13 А 143 СД 800 СП	5 июля 1942 г.
д. Овечий Верх	13 А 15 СД 679 СП	30 июня 1942 г.
д. Овечий Верх	13 А 15 СД 679 СП	30 июня 1942 г.
д. Овечий Верх	13 А 74 СД 78 СП	29 января 1943 г.
д. Овечий Верх	13 А 8 СД	1, 5, 9 июля 1942 г.
д. Овсянникова	16 ВА 3 БАК 299 ШАД	22 февраля 1943 г.
х. Огрызково Никольский с/с	13 А 1 ТК	1, 4, 9 июля 1942 г.
х. Огрызково Никольский с/с	13 А 132 СД 237 ОСБр	3 сентября 1942 г.
х. Огрызково Никольский с/с	13 А 132 СД 498 СП	5-16 октября 1942 г.

Населенный пункт	Воинская часть	Даты
х. Огрызково Никольский с/с	13 А 132 СД 579 ОМинДн	2 сентября 1942 г.
х. Огрызково Никольский с/с	13 А 132 СД 605 СП	4-30 сентября 1942 г.
х. Огрызково Никольский с/с	13 А 143 СД 800 СП	30 июня; 1-6, 17 июля 1942 г.
х. Огрызково Никольский с/с	13 А 148 СД	26 марта 1943 г.
х. Огрызково Никольский с/с	13 А 15 СД	1, 4, 9 июля 1942 г.
х. Огрызково Никольский с/с	13 А 49 ТБр	4 июля 1942 г.
х. Огрызково Никольский с/с	13 А 74 СД 360 СП	15-29 января 1943 г.
п. Озерки	1 ГАД РГК 3 ГЛАП	21 апреля 1943 г.
п. Озерки	1 ГКК 7 ГКД	13-20 августа 1942 г.
п. Озерки	13 А 143 СД 161 СП	25 ноября 1941 г.
д. Окуневы Горы	13 А 6 СД	26, 27 ноября 1941 г.
д. Ольхов Луч	13 А 143 СД 487 СП	6 июля 1942 г.
Опытное Поле НКЗ Никольский с/с	13 А 1 ТК	3 июня 1942 г.
Опытное Поле НКЗ Никольский с/с	13 А 143 СД	30 июня; 1, 6 июля 1942 г.
Опытное Поле НКЗ Никольский с/с	13 А 49 ТБр	30 июня; 1, 4 июля 1942 г.
Опытное Поле НКЗ Никольский с/с	13 А 74 СД	28 января 1942 г.
д. Орлово	48 А 16 СД	9 марта 1943 г.
п. Орловчик Островский с/с	13 А 81 СД 410 СП	12 января 1943 г.
п. Орловчик Островский с/с	13 А 81 СД 7 ОАШР	27 января 1943 г.
д. Осиновка	13 А 148 СД 326 АП	19, 20, 22 июля 1942 г.
д. Осиновка	13 А 148 СД 496 СП	13, 31 июля 1942 г.
д. Осиновка	13 А 148 СД 654 СП	9-22 июля 1942 г.
д. Осиновка	3 ГКК 6 ГКД	17-22 января 1942 г.
с. Остров	13 А 15 СД 321 СП	10 февраля 1943 г.
п. Отрадный Здоровецкий с/с	13 А 132 СД	1 июля 1943 г.
п. Отрадный Здоровецкий с/с	13 А 143 СД	24 декабря 1941 г.
п. Отрадный Здоровецкий с/с	13 А 148 СД 496 СП	28 мая; 12-30 июня; 1 июля 1942 г.
д. Паниковец	13 А 307 СД 1019 СП	24 января 1943 г.
д. Паниковец	13 А 307 СД 1019 СП	24 января 1943 г.
с. Парахино	13 А 280 СД	7 января 1943 г.
д. Плешково	13 А 143 СД 635 СП	30 июня 1942 г.
д. Пожидаевка	13 А 1 ТК	4 июля 1942 г.
п. Пожидаевка	13 А 132 СД 425 АртП	5 июля 1942 г.
д. Пожидаевка	13 А 15 СД	4 июля 1942 г.
д. Покровка	13 А 1 ТК СапРота	29 июня 1942 г.
п. Покровское Никольский с/с	13 А 8 СД 151, 229 СП	4-12 июня 1942 г.
д. Постояльская	13 А 148 СД 654 СП	4, 24 августа 1942 г.
п. Приволье Речицкий с/с	13 А 148 СД 226 ИПТД-н	8 июня; 19 августа 1942 г.
п. Приволье Речицкий с/с	13 А 148 СД 507 СП	3, 10, 22 июля; 6 августа 1942 г.
с. Ревякино	13 А 132 СД	4 ноября 1941 г.
с. Ревякино	13 А 143 СД 800, 635 СП	28-30 июня 1942 г.
с. Ревякино	13 А 15 СД	20 мая 1942 г.
с. Ревякино	13 А 6 СД	16 ноября 1941 г.
с. Ревякино	13 А 74 СД	30 января 1943 г.
д. Редькино	13 А 132 СД	4 ноября 1941 г.
д. Редькино	13 А 143 СД 635 СП	20 июня; 2, 3 июля 1942 г.
д. Редькино	13 А 148 СД 507 СП	29 июня 1942 г.
д. Редькино	13 А 148 СД 654 СП	30 июня; 2 июля 1942 г.
д. Редькино	13 А 15 СД 47 СП	20 мая 1942 г.
д. Редькино	13 А 6 СД	31 октября; 1 ноября 1941 г.
д. Редькино	13 А 74 СД 78 СП	30 января 1942 г.
с. Речица	1 ГКК 1 ГКД 3 ГКП	12 августа 1942 г.
с. Речица	13 А 132 СД 498 СП	28 июня 1942 г.
с. Речица	13 А 143 СД 635 СП	2-19 февраля 1942 г.
с. Речица	13 А 148 СД ОУчБ-н	10, 11 июля 1942 г.
с. Речица	13 А 148 СД 226 ИПТД-н	8 июня; 19 июля 1942 г.
с. Речица	13 А 148 СД 326 АП	4, 22 июля 1942 г.
с. Речица	13 А 148 СД 496 СП	30, 31 июля; 3, 9 августа 1942 г.
с. Речица	13 А 148 СД 654 СП	15-19 августа 1942 г.
с. Речица	13 А 307 СД 1023 СП	15-21 августа 1942 г.
с. Речица	13 А 74 СД 360 СП	3 января 1942 г.
с. Речица	48 А 143 СД 800 СП	9, 10, 29 сентября 1942 г.
с. Росстани	13 А 143 СД 635 СП	3-6, 12 июля 1942 г.
с. Росстани	13 А 307 СД ОУчБ-н	9 июля; 23 августа 1942 г.
с. Росстани	13 А 307 СД 1019 СП	26-28 июля 1942 г.

Населенный пункт	Воинская часть	Даты
с. Росстани	13 А 307 СД 1021 СП	22-28 июля; 1-23 августа; 30 октября 1942 г.
с. Росстани	13 А 307 СД 1023 СП	9-13 августа 1942 г.
с. Росстани	3 А 80 ТБр	30 июня; 14 июля 1942 г.
с. Свободная Дубрава	13 А 74 СД 360 СП	4-8 декабря 1942 г., 19 января 1943 г.
с. Свободная Дубрава	13 А 74 СД 6 АртП	13 декабря 1942 г.
с. Сергиевское	13 А 129 ОТБр	2-4 июля 1942 г.
с. Сергиевское	13 А 148 СД 507 СП	21 декабря 1941 г.
с. Сергиевское	13 А 16 ЗенАД 1287 ЗенАП	27 января 1943 г.
с. Сергиевское	13 А 307 СД 1019 СП	27 января 1943 г.
с. Сергиевское	13 А 74 СД	24 января 1943 г.
д. Смагино	13 А 143 СД	19, 20 декабря 1941 г.
д. Смагино	13 А 6 СД	23-25 ноября 1941 г.
с. Сосновка	13 А 143 СД 487 СП	19 февраля; 12 сентября 1942 г.
с. Сосновка	13 А 148 СД ОМСР	27 декабря 1941 г.; 11 мая 1942 г.
с. Сосновка	13 А 148 СД ОУчБ-н	30 июня, 1 июля 1942 г.
с. Сосновка	13 А 148 СД 163 ОСБр	27 декабря 1941 г.; 11 мая 1942 г.
с. Сосновка	13 А 148 СД 507 СП	21-24 февраля; 4 марта; 15 мая 1942 г.
с. Сосновка	13 А 148 СД 654 СП	24 января; 29, 30 июня; 1-3 июля 1942 г.
с. Сосновка	13 А 2 ГСД	1 октября 1941 г.
с. Сосновка	13 А 74 СД 78 СП	29 февраля 1942 г.
с. Сосновка	3 А 137 СД 771 СП	6-8 февраля 1942 г.
д. Старый Тим	13 А 143 СД 635 СП	20 февраля 1943 г.
п. Стремление Речицкий с/с	13 А 148 СД 496 СП	27 декабря 1941 г.
с. Теличье	13 А 129 ОТБр	10 марта 1942 г.
с. Теличье	13 А 132 СД	27, 28 декабря 1941 г.
с. Теличье	13 А 148 СД 654 СП	22 июля 1942 г.
с. Теличье	13 А 6 ГСД	1, 2, 24 ноября 1941 г.
с. Теличье	3 А 307 СД	1, 10 ноября; 17, 27 июля 1942 г.
п. Тихий Уголок Козьминский с/с	13 А 148 СД 496 СП	25, 26 февраля; 6 марта 1943 г.
п. Тихий Уголок Козьминский с/с	13 А 74 СД 109 СП	17-26 апреля 1943 г.
п. Тихий Уголок Козьминский с/с	13 А 74 СД 78 СП	25 февраля 1943 г.
п. Тихий Уголок Козьминский с/с	5 АДП РГК 9 ГАБр	6 марта 1943 г.
с. Троицкое	13 А 148 СД 507 СП	14 ноября 1942 г.
с. Троицкое	13 А 148 СД 654 СП	30 июня; 2 июля 1942 г.
с. Троицкое	13 А 307 СД 1021 СП	24-28 августа 1942 г.
с. Троицкое	13 А 74 СД 143 СД	7, 10, 11 июля 1942 г.
с. Троицкое	13 А 74 СД 78 СП	29 февраля 1943 г.
с. Троицкое	3 А 307 СД 384 ОМСР	6, 7 октября 1942 г.
п. Тюнино Никольский с/с	13 А 74 СД 6 АртП	1 февраля 1943 г.
п. Тюнино Никольский с/с	13 А 74 СД 78 СП	4-14 декабря 1942 г., 26 января 1943 г.
п. Урицкий Окунево-Горский с/с	13 А 15 СД	28 января 1943 г.
п. Урицкий Окунево-Горский с/с	13 А 74 СД	1 февраля 1943 г.
п. Урицкий Окунево-Горский с/с	2 ВА 225 ШАД	2 июля 1942 г.
с. Успенское	13 А 148 СД 496 СП	15 сентября; 28 октября 1942 г.
с. Успенское	13 А 148 СД 654 СП	22 января; 27 августа 1942 г.
с. Успенское	13 А 6 СД	25 ноября 1941 г.
с. Успенское	3 А 307 СД 1021 СП	11 декабря 1942 г.
с. Успенское	3 А 6 ГСД 10 ГСП	8 января 1942 г.
д. Хвощевка	13 А 143 СД 161 СП	25 ноября; 16 декабря 1941 г.
д. Хвощевка	3 А 6 ГСД	29 августа 1942 г.
д. Хмелевая	13 А 3 ГЛАБр	2, 11 июля 1942 г.
д. Хухлова	13 А 143 СД 161 СП	29 ноября 1941 г.
д. Хухлова	13 А 307 СД 1023 СП	10 июля 1942 г.
д. Чернавка	13 А 143 СД	27 ноября 1941 г.
д. Шебановка	13 А 160 СД	30 октября 1941 г.
д. Шереметьево	3 А 60 СД	26, 27 ноября 1941 г.
х. Шилова Крутовский с/с	13 А 129 ОТБр	10 марта 1942 г.
д. Шилово	13 А 132 СД 605 СП	30 июня; 3 июля; 7, 8, 18 января 1942 г.
д. Шилово	13 А 148 СД	30 декабря 1941 г.
д. Шилово	13 А 307 СД 1023 СП	5 июля 1942 г.
д. Шлях	13 А 307 СД 1021 СП	16 августа 1942 г.
д. Шлях	13 А 49 ТБр	30 июня; 1-3 июля 1942 г.
д. Шлях	13 А 74 СД	28 января 1943 г.
д. Шлях	48 А 8 СД 229 СП	9 июля 1942 г.
д. Щебановка	3 А 137 СД 409 СП	11 февраля 1942 г.

Населенный пункт	Воинская часть	Даты
д. Щетинка	13 А 148 СД ОУчБ-н	28, 30 июня 1942 г.
д. Щетинка	13 А 148 СД 496 СП	10 июля 1942 г.
д. Щетинка	13 А 148 СД 654 СП	2, 9, 10 июля 1942 г.
п. Яковлевка Успенский с/с	13 А 49 ТБр	6 июля 1942 г.
п. Ямские Постоялые Дворы	13 А 280 СД	26 января 1943 г.
п. Ямские Постоялые Дворы Казанс. с/с	13 А 129 ОТБр	28, 30 июня; 1, 2 июля 1942 г.
п. Ямские Постоялые Дворы Казанс. с/с	13 А 143 СД 487 СП	21 июля 1942 г.
с. Ямское	13 А 280 СД	27 января 1943 г.

Малоархангельский район

Населенный пункт	Воинская часть	Даты
д. Александровка	13 А 148 СД 507 СП	25 июля 1943 г.
д. Александровка	13 А 15 СД 166 ОИПАД	18 марта 1943 г.
д. Александровка	13 А 15 СД 321 СП	18 марта 1943 г.
д. Александровка	13 А 15 СД 676 СП	17, 18 марта 1943 г.
д. Александровка	13 А 15 СД 75 ОСапБ-н	17 марта 1943 г.
д. Александровка	13 А 74 СД 109 СП	16 апреля 1943 г.
д. Александровка	13 А 74 СД 360 СП	24 февраля; 23 июля;17 июня 1943 г.
д. Александровка	13 А 8 СД	17 марта 1943 г.
д. Александровка	13 А 81 СД 467 СП	29 июня 1943 г.
д. Александровка	16 ВА 308 ШАД 135 ШАП	31 июля 1943 г.
д. Александровка	2 ТА 16 ТК 107 ТБр	6, 7, 17 июля 1943 г.
д. Александровка	3 А 6 ГСД	9, 13 марта 1943 г.
д. Александровка	5 АДП РГК 16 ЛАБр	10 марта 1943 г.
д. Александровка	5 АДП РГК 9 ГАБр	5-10 июля 1943 г.
д. Александровка	70 А 2 ГВДД	22 июля 1943 г.
с. Алексеевка	12 АДП РГК 11 ПАБр	3 апреля 1943 г.
с. Алексеевка	12 АДП РГК 32 ГАБр	7 февраля 1943 г.
д. Алисово	13 А 15 СД 321 СП	21 февраля 1943 г.
д. Алисово	13 А 15 СД 47 КСП	6, 19 марта 1943 г.
д. Алисово	13 А 15 СД 676 СП	10, 17, 18 марта 1943 г.
д. Алисово	13 А 74 СД 78 СП	7 июля 1943 г.
д. Алисово	48 А 73 СД	23 июля 1943 г.
д. Алисово	5 ГМинД РГК 22 ГМинБр	8 июля 1944 г.
д. Алисово	5 ГМинД РГК 23 ГМинБр	20 июля 1943 г.
д. Алисово 1-е	2 ТА 22 ГМСБр	8 января 1943 г.
д. Алисово 1-е	48 А 143 СД	17, 18 июля 1943 г.
д. Андреевка	70 А 106 СД 188 СП	24, 25 марта; 29 мая 1943 г.
д. Арнаутова-2-е	13 А 74 СД	20 февраля 1943 г.
д. Арнаутово	13 А 74 СД 109 СП	16 февраля 1943 г.
д. Арнаутово	13 А 74 СД 78 СП	20-22 февраля 1943 г.
с. Архангельское	125 ГСД 2 ГВДСП	21 июля 1943 г.
п. Архаровские Выселки Архаровский с	48 А 42 СК 16 СД	22 июля 1943 г.
д. Афанасовка	13 А 307 СД	8 июля 1943 г.
д. Афанасовка	13 А 74 СД 78 СП	19 февраля 1943 г.
д. Баженово	2 ТА 9 ТК ОСБ-н	15 июля 1943 г.
д. Баженово	2 ТА 9 ТК 730 ОИПД-н	15 июля 1943 г.
д. Баженово	48 А 143 СД	15 июля 1943 г.
п. Бережной	13 А 148 СД 326 СП	9 марта 1943 г.
д. Березовец	12 АДП РГК 100 ГАБр	18 июля 1943 г.
д. Березовец	2 ТА 11 ГТБр	18 июля 1943 г.
д. Березовый	12 АДП РГК 32 ГАБр	25 марта 1943 г.
д. Бобылевка	48 А 42 СК 16 СД	22 июля 1943 г.
д. Бузулук	125 ГСД 10 ВДГСП	5-19 июля 1943 г.
д. Бузулук	125 ГСД 2 ГВДСП	17, 18 июля 1943 г.
д. Бузулук	125 ГСД 3 ВДГСП	16 июля 1943 г.
д. Бузулук	125 ГСД 4 ОГИПТД	17 июля 1943 г.
д. Бузулук	125 ГСД 8 ГВДСП	15-21 июля 1943 г.
д. Бузулук	13 А 118 ТБр	6-22 февраля 1943 г.
д. Бузулук	13 А 129 ОТБр	18-24 июля 1943 г.
д. Бузулук	13 А 143 СД 487 СП	15-17 июля 1943 г.
д. Бузулук	13 А 15 СД	24 февраля 1943 г.
д. Бузулук	13 А 19 ИСБр	15 июля 1943 г.
д. Бузулук	13 А 4 ГВДД 15 ВДГСП	23-26 июля 1943 г.
ст. Бузулук	13 А 81 СД 410 СП	13, 14 февраля; 27 июня; 5 июля1943 г.

Населенный пункт	Воинская часть	Даты
д. Бузулук	13 А 81 СД 7 ОАШР	13 февраля; 27 июня; 5, 6 июля 1943 г.
д. Бузулук	13 А 95 ТБр	17-19 июля 1943 г.
д. Бузулук	16 ВА 221 БАД	15 июля 1943 г.
д. Бузулук	16 ВА 299 ШАД 217 ШАП	17-19 июля 1943 г.
д. Бузулук	2 ВА 165 ИАП 218 ШАП	июль 1943 г.
д. Бузулук	2 ВА 165 ИАП 286 ИАД	17-19 июля 1943 г.
д. Бузулук	2 ВА 2 ГВДАД 2 ГВДАП	20 июля 1943 г.
д. Бузулук	2 ТА 6 ГТК 57 ТБр	15 июля 1943 г.
д. Бузулук	2 ТА 9 ТК 108 ТБр	15, 17, 19 июля 1943 г.
д. Бузулук	2 ТА 9 ТК 23 ТБр	17-19 июля 1943 г.
д. Бузулук	2 ТА 9 ТК 28 ОРБ-н	18 июля 1943 г.
д. Бузулук	2 ТА 9 ТК 730 ОИПД-н	17 июля 1943 г.
д. Бузулук	3 А 307 СД 1021 СП	4 апреля; 2-11 мая; 16 июня 1943 г.
д. Бузулук	3 А 307 СД 1023 СП	15-26 февраля; 6 марта 1942 г.
д. Бузулук	3 А 307 СД 384 ОМСР	26 февраля; 6-11 марта 1943 г.
д. Бузулук	5 АДП РГК 23 ГТГАБр	22 июня; 5, 10, 23 июля 1943 г.
д. В. Слободка	70 А 3 ГВДД 10 ВДГСП	17 июля 1943 г.
д. Вавилоновка	12 АДП РГК 11 МБр	22 июня 1943 г.
д. Вавилоновка	12 АДП РГК 32 ГАБр	14, 21, 26, 29 мая 1943 г.
д. Вавилоновка	12 АДП РГК 41 ПАБр	5-11, 18 июля 1943 г.
д. Вавилоновка	12 АДП РГК 46 ЛАБр	3 мая 1943 г.
д. Вавилоновка	13 А 148 СД 226 ИПТД-н	7, 10 июля 1943 г.
д. Вавилоновка	13 А 148 СД 326 АП	13, 14 июля 1943 г.
д. Вавилоновка	13 А 148 СД 496 СП	15, 17 июля 1942 г.
д. Вавилоновка	13 А 148 СД 654 СП	17 июля 1943 г.
д. Вавилоновка	13 А 6 ИСапБр	6 марта 1943 г.
д. Вавилоновка	13 А 74 СД 109 СП	1 апреля 1943 г.
д. Вавилоновка	13 А 74 СД 6 АртП	11 июля 1943 г.
д. Вавилоновка	13 А 74 СД 78 СП	23 мая 1943 г.
д. Вавилоновка	16 ПАД РГК 697 ЛАП	6, 15 марта 1943 г.
д. Вавилоновка	6 ИМБр РГК	6 марта 1943 г.
д. Вавилоновка	70 А 2 ГВДД	6, 7, 9 июля 1943 г.
д. Васильевка	13 А 178 ОАШР	7 мая 1943 г.
с. Верхняя Гнилуша	12 АДП РГК 11 МБр	17, 19, 28 марта 1943 г.
с. Верхняя Гнилуша	12 АДП РГК 32 ГАБр	17 июня 1943 г.
с. Верхняя Гнилуша	12 АДП РГК 46 ЛАБр	10 марта 1943 г.
д. Верхняя Гнилуша	13 А 182 ОАШР	5 июля 1943 г.
д. Верхняя Гнилуша	13 А 74 СД ОтдУчБат	4 марта 1943 г.
д. Верхняя Гнилуша	13 А 74 СД 109 СП	1 февраля; 22 апреля 1943 г.
д. Верхняя Гнилуша	13 А 74 СД 110 ОСБр	16 апреля 1943 г.
д. Верхняя Гнилуша	13 А 74 СД 142 ИПТАДн	17 марта 1943 г.
д. Верхняя Гнилуша	13 А 74 СД 3 ОРР	5 марта 1943 г.
д. Верхняя Гнилуша	13 А 74 СД 360 СП	5-18марта; 5-20апреля; 7-17мая 1943 г.
д. Верхняя Гнилуша	13 А 74 СД 6 АртП	17-21 марта 1943 г.
д. Верхняя Гнилуша	13 А 74 СД 78 СП	5-8 марта; 29мая; 3-11июня 1943 г.
д. Верхняя Гнилуша	13 А 8 СД 310 СП	5, 11, 21, 22 июля 1943 г.
д. Верхняя Гнилуша	4 АКП РГК 89 ГАБр	10 мая 1943 г.
д. Верхняя Гнилуша	48 А 16 СД 167 СП	11 июня; 5 июля 1943 г.
д. Верхняя Гнилуша	48 А 16 СД 224 АртП	5 июля 1943 г.
д. Верхняя Гнилуша	48 А 399 СД 1348 СП	25 апреля; 13-21 марта 1943 г.
с. Верхняя Гнилуша	5 АДРГК 9 ГАБр 876 ГАП	13 апреля; 15 мая 1943 г.
п. Веселый Луковецкий с/с	13 А 74 СД 78 СП	6-10 февраля 1943 г.
с. Гнилая Плота	12 АДП РГК 100 КГАБр	5-10 июля 1943 г.
с. Гнилуша	12 АДП РГК 100 КГАБр	5-17 июля 1943 г.
с. Гнилуша	48 А 399 СД	10, 11, 17, 2 марта; 6, 10, 24 апреля 1943 г.
д. Горяиново	13 А 129 ОТБр	13 июля 1943 г.
д. Горяиново	15 ВА 3 БАК	5 мая 1943 г.
д. Гриневка	12 АДП РГК 32 ГАБр	12, 15, 20 мая; 3, 28 июня; 8 июля 1943 г.
д. Гриневка	13 А 132 СД 712 СП	26 января 1943 г.
д. Гриневка	13 А 148 СД 496 СП	24, 26 февраля; 7 марта; 17июля 1943 г.
д. Гриневка	13 А 148 СД 507 СП	6, 7, 11, 15, 18 июля 1943 г.
д. Гриневка	13 А 148 СД 654 СП	9-17 июля 1943 г.
д. Гриневка	13 А 307 СД	24 января 1943 г.
д. Гриневка	13 А 74 СД 109 СП	7-10 июля 1943 г.
д. Гриневка	13 А 74 СД 6 АртП	11-13 июля 1943 г.

Населенный пункт	Воинская часть	Даты
д. Гриневка	13 А 74 СД 78 СП	6-16 июля 1943 г.
д. Гриневка	5 АДП РГК 124 МинП	23 января 1943 г.
д. Гриневка	5 АДРГК 9 ГАБр 293 ГАП	7-25 марта 1943 г.
д. Гриневка	6 ИМБр РГК	11 июня;25 июля 1943 г.
с. Губкино	12 АДП РГК 11 ПАБр	24 апреля 1943 г.
с. Губкино	13 А 148 СД 496 СП	10 февраля 1943 г.
с. Губкино	13 А 148 СД 654 СП	5 февраля 1943 г.
с. Губкино	13 А 8 СД 507 СП	9 февраля 1943 г.
с. Губкино	16 ВА 221 БАД	5 июля 1943 г.
с. Губкино	4 АКП РГК 89 ГАБр	10 мая 1943 г.
с. Губкино	48 А 16 ЗенАД 3 ГЗенАД-н	18 июля 1943 г.
с. Губкино	70 А 16 ЗенАД	18 июля 1943 г.
п. Доброе Начало Луковский с/с	48 А 143 СД 800 СП	15 февраля 1943 г.
с. Дубовик	13 А 148 СД 496 СП	15 июля 1943 г.
с. Дубовик	13 А 74 СД 110 ОСБр	28 апреля 1943 г.
с. Дубовик	13 А 74 СД 78 СП	3 марта 1943 г.
д. Егурново	13 А 74 СД ОтдУчБат	10-13 февраля 1943 г.
д. Елизаветино	13 А 148 СД 496 СП	6, 8, 9, 17, 18 марта 1943 г.
с. Елизаветино	13 А 148 СД 654 СП	27 февраля; 3-20 марта 1943 г.
д. Елизаветино	13 А 74 СД 109 СП	18-25февраля; 11-23 апреля; 1-7 мая 1943 г.
д. Елизаветино	13 А 74 СД 110 ОСБр	4 апреля 1943 г.
д. Елизаветино	13 А 74 СД 142 ИПТАДн	4 марта 1943 г.
д. Елизаветино	13 А 74 СД 3 ОРР	10 марта 1943 г.
д. Елизаветино	13 А 74 СД 360 СП	11 марта 1943 г.
д. Елизаветино	13 А 74 СД 78 СП	2-11 марта, 3 июня 1943 г.
д. Елизаветино	13 А 74 СД 78 СП	2-11 марта, 3 июня 1943 г.
д. Елизаветино	48 А 399 СД	12 марта 1943 г.
д. Елизаветино	5 АДП РГК	6 марта 1943 г.
д. Елизаветино	5 АДРГК 9 ГАБр 208 ГАП	6 марта 1943 г.
д. Елизаветино	70 А 16 ЗенАД 3 ГЗенАД-н	17 июля 1943 г.
п. Жареный Луковский с/с	13 А 148 СД	19 февраля 1943 г.
д. Желудки	12 АДП РГК 11 МБр	17 марта 1943 г.
д. Желудки	12 АДП РГК 32 ГАБр	16, 17, 20 марта 1943 г.
д. Желудки	3 А 6 ГСД	12 марта 1943 г.
д. Желудки	48 А 16 СД	6 июня 1943 г.
д. Желудки	48 А 16 СД 249 СП	21 июля 1943 г.
д. Желудки	48 А 399 СД	27, 29апреля; 13мая; 21июля 1943 г.
д. Желудки	70 А 16 ЗенАД 309 ГЗАП	4 мая 1943 г.
д. Залипаевка	48 А 42 СК 16 СД	22 июля 1943 г.
д. Залипаевка	70 А 181 СД 271 СП	25, 26 марта 1943 г.
п. Залипаевские Сады	65 А 250 СД 916 СП	21 июля 1943 г.
п. Зеленая Роща Октябрьский с/с	12 АДП РГК 32 ГАБр	16 июня 1943 г.
п. Зеленая Роща Октябрьский с/с	12 АДП РГК 41 ПАБр	15 июля 1943 г.
п. Зеленая Роща Октябрьский с/с	13 А 148 СД	12 марта 1943 г.
п. Зеленая Роща Октябрьский с/с	13 А 182 ОАШР	11 июля 1943 г.
п. Зеленая Роща Октябрьский с/с	13 А 19 ИСБр	24 июля 1943 г.
п. Зеленая Роща Октябрьский с/с	13 А 74 СД 109 СП	24 февраля, 26 марта 1943 г.
п. Зеленая Роща Октябрьский с/с	13 А 74 СД 110 ОСБр	5 мая 1943 г.
п. Зеленая Роща Октябрьский с/с	13 А 74 СД 142 ИПТАДн	8 марта 1943 г.
п. Зеленая Роща Октябрьский с/с	13 А 74 СД 6 АртП	8-10, 31 марта; 16 апреля 1943 г.
п. Зеленая Роща Октябрьский с/с	13 А 74 СД 78 СП	24, 25 февраля; 5, 11 мая 1943 г.
п. Зеленая Роща Октябрьский с/с	13 А 8 СД 151 СП	5-21 июля 1943 г.
п. Зеленая Роща Октябрьский с/с	5 АДП РГК 24 ПАБр	30 марта; 8 мая; 6, 9 июля 1943 г.
п. Зеленая Роща октябрьский с/с	13 А 5 ГМД	30 марта 1943 г.
д. Знаменка	13 А 15 СК 143 СД	15 июля 1943 г.
д. Знаменка	3 ГВДД 10 ВДГСП	6, 8 июля 1943 г.
с. Ивань 1-я	13 А 74 СД 109 СП	17-18 февраля 1943 г.
с. Ивань 1-я	13 А 74 СД 78 СП	15 февраля 1943 г.
с. Ивань 1-я	15 ВА 1 ГИАК 3 ГИАД	12 июля 1943 г.
с. Ивань 1-я	70 А 16 ЗенАД 3 ГЗенАД-н	15 июля 1943 г.
с. Ивань 2-я	13 А 74 СД 109 СП	12, 13 февраля 1943 г.
с. Ивань 2-я	13 А 74 СД 78 СП	10-17 февраля 1943 г.
с. Каменка	13 А 148 СД РР	5 сентября 1942 г.
с. Каменка	13 А 148 СД СапРота	3, 7 марта 1943 г.
с. Каменка	13 А 4 ГВДД 12 ВДГСП	24 июля 1943 г.

Населенный пункт	Воинская часть	Даты
с. Каменка	16 ВА 221 БАД	6 июля 1942 г.
с. Каменка	3 А 307 СД 1023 СП	11 февраля 1943 г.
с. Каменка	3 А 307 СД 384 ОМСР	11 февраля 1943 г.
с. Каменка	3 А 6 ГСД	18 марта 1943 г.
с. Каменка	48 А 16 СД 156 СП	25 июня; 15, 16 июля 1943 г.
с. Каменка	48 А 16 СД 167 СП	14-17, 30 июня; 5, 19 июля 1943 г.
с. Каменка	48 А 16 СД 18 ОРР	21 июня; 10-16 июля 1943 г.
с. Каменка	48 А 16 СД 249 СП	5 июля 1943 г.
с. Каменка	48 А 16 СД 367 ОРСв	7 июля 1943 г.
с. Каменка	48 А 16 СД 93 ОСапБ-н	14 июня 1943 г.
с. Каменка	48 А 399 СД	4 февраля; 8-21 марта; 7-18 апреля 1943 г.
д. Кобзевка	3 А 6 ГСД	23 августа;24-29октября 1942 г.
д. Кобзевка	70 А 175 СД	26 февраля 1943 г.
п. Коновик Луковский с/с	13 А 148 СД 496 СП	9 февраля 1943 г.
п. Коновик Луковский с/с	13 А 148 СД 654 СП	7 февраля 1943 г.
д. Коровино	48 А 143 СД	23 июля 1943 г.
д. Коротеево	3 А 380 СД КоменВзУпр	20 августа 1943 г.
д. Костино	13 А 148 СД 496 СП	9 февраля 1943 г.
д. Костюрино	13 А 74 СД 109 СП	21 февраля 1943 г.
д. Костюрино	13 А 74 СД 360 СП	21, 25 февраля 1943 г.
д. Костюрино	13 А 74 СД 78 СП	20, 23 февраля; 10 июля 1943 г.
д. Костюрино	13 А 74 СД 78 СП	3 июня 1943 г.
д. Красная Роща	13 А 74 СД	24 марта 1943 г.
д. Красное	13 А 148 СД ОИПТД	6 марта 1943 г.
д. Красный Холм	13 А 148 СД	26 марта 1943 г.
д. Кривые Верхи	13 А 148 СД	25 июля 1943 г.
д. Культура	13 А 74 СД 109 СП	22 февраля 1943 г.
д. Культура	13 А 74 СД 360 СП	2, 21 февраля 1943 г.
д. Культура	13 А 74 СД 78 СП	19 февраля 1943 г.
д. Курган	13 А 74 СД 78 СП	12, 15 июля 1943 г.
д. Ладыгино	70 А 175 СД	26 февраля 1943 г.
д. Легостаево 2-е	13 А 81 СД 346 АП	8 февраля 1943 г.
д. Лески	13 А 307 СД 1019 СП	8-10 февраля 1943 г.
д. Лески	13 А 74 СД 6 АртП	24 июля 1943 г.
д. Лески	16 ВА 299 ШАД 431 ШАП	5 июля 1943 г.
д. Лески	3 А 6 ГСД 4 ГСП	9, 10 февраля 1943 г.
с. Логостаево-1	70 А 175 СД	27 февраля 1943 г.
с. Луковец	13 А 148 СД 326 АП	21 июля 1943 г.
с. Луковец	13 А 81 СД 7 ОАШР	8, 9 февраля 1943 г.
д. Майская Зорька	12 АДП РГК 11 МБр	6, 23 июня 1943 г.
д. Майская Зорька	12 АДП РГК 41 ПАБр	5, 6 июля 1943 г.
д. Майская Зорька	13 А 148 СД	16 июля 1943 г.
д. Майская Зорька	13 А 148 СД 507 СП	12 июля 1943 г.
д. Майская Зорька	13 А 148 СД 654 СП	7-12 июля 1943 г.
д. Майская Зорька	13 А 148 СД 654 СП	7-12 июля 1943 г.
д. Майская Зорька	13 А 8 СД 151 СП	15-17марта; 19-21 июля 1943 г.
д. Малая Плота	12 АДП РГК	6, 7 июня 1943 г.
д. Малая Плота	12 АДП РГК 11 ПАБр	7 июня 1943 г.
д. Малая Плота	12 АДП РГК 32 ГАБр	24 июня 1943 г.
д. Малая Плота	12 АДП РГК 41 ПАБр	6, 9 июля 1943 г.
д. Малая Плота	13 А 148 СД 496 СП	6, 7 февраля 1943 г.
д. Малая Плота	2 ТА 9 ТК	15, 18 июля 1934 г.
д. Малая Плота	5 АДП РГК 139 МинП	26 января 1943 Г.
г. Малоархангельск	12 АДП РГК 41 ПАБр	15 июля 1943 г.
г. Малоархангельск	13 А 143 СД	18 марта 1943 г.
г. Малоархангельск	13 А 148 СД 226 ИПТД-н	12 июля 1943 г.
г. Малоархангельск	13 А 148 СД 496 СП	16 февраля; 15-17, 21 июля 1943 г.
г. Малоархангельск	13 А 148 СД 507 СП	24 июля 1943 г.
г. Малоархангельск	13 А 148 СД 654 СП	6, 17 июля 1943 г.
г. Малоархангельск	13 А 269 СД	15 октября 1941 г.
г. Малоархангельск	13 А 28 СК 15 СД	5, 16, 27 июля 1943 г.
г. Малоархангельск	13 А 307 СД 1021 СП	6, 17, 24, 28 марта; 4 апреля 1943
г. Малоархангельск	13 А 307 СД 1021 СП	29, 30 мая; 21 июня 1943 г.
г. Малоархангельск	13 А 42 ТБр	15 октября 1941 г.
г. Малоархангельск	13 А 6 ИСапБр	17, 29 марта; 11, 17 июля 1943 г.

Населенный пункт	Воинская часть	Даты
г. Малоархангельск	13 А 7 КК 29 КД	29 октября 1941 г.
г. Малоархангельск	13 А 74 СД	23 февраля 1943 г.
г. Малоархангельск	13 А 74 СД 109 СП	5, 6, 9 июля 1943 г.
г. Малоархангельск	13 А 74 СД 142 ИПТАДн	17, 26 марта 1943 г.
г. Малоархангельск	13 А 74 СД 360 СП	11 мая, 18 июля 1943 г.
г. Малоархангельск	13 А 74 СД 6 АртП	17, 26 марта, 11 июля 1943 г.
г. Малоархангельск	13 А 74 СД 78 СП	6-29 марта, 9 июня 1943 г.
г. Малоархангельск	13 А 81 СД	23 февраля 1943 г.
г. Малоархангельск	13 А 81 СД 519 СП	3, 5, 17 июля 1943 г.
г. Малоархангельск	13 А 81 СД 625 ОРСв	16 июля 1943 г.
г. Малоархангельск	15 ВА 1 ГИАК 3 ГИАД	5, 6, 8 июля 1943 г.
г. Малоархангельск	16 ВА 11 ГШАД 874 ШАП	6, 7, 9 июля 1943 г.
г. Малоархангельск	16 ВА 221 БАД	6 июля; 1, 5 августа 1943 г.
г. Малоархангельск	16 ВА 273 ИАД 163,347ИАП	2 июня; 3, 5-8 июля 1943 г.
г. Малоархангельск	16 ВА 279 ИАД 192 ИАП	15 июля 1943 г.
г. Малоархангельск	16 ВА 279 ИАД 486 ИАП	5, 6, 7 июля 1943 г.
г. Малоархангельск	16 ВА 283 ИАД	9 июня 1943 г.
г. Малоархангельск	16 ВА 299 ШАД 431 ШАП	16 июля 1943 г.
г. Малоархангельск	16 ВА 3 БАК	10 мая 1943 г.
г. Малоархангельск	16 ВА 6 ИАК 273 ИАД	2 июня; 3, 5-8 июля 1943 г.
г. Малоархангельск	16 ВА 6 ИАК 279 ИАД	5-8 июля 1943 г.
г. Малоархангельск	16 ИСБр РГК	17 июля 1942 г.
г. Малоархангельск	47 САД 215 ШАП	5 июля 1943 г.
г. Малоархангельск	48 А 399 СД	23 февраля 1943 г.
г. Малоархангельск	48 А 399 СД	12 марта 1943 г.
г. Малоархангельск	5 АДП РГК 24 ПАБр	20, 24 февраля;1, 6 марта; 9 июля 1943 г.
г. Малоархангельск	70 А 2 ГВДД ОГВДУСБ-н	18 июля 1943 г.
г. Малоархангельск	70 А 2 ГВДД 5 ГВДСП	5, 9 июля 1943 г.
г. Малоархангельск	70 А 2 ГВДД 8 ОГВДСБ-н	11 июля 1943 г.
г. Малоархангельск	70 А 3 ГВДД 10 ВДГСП	17 июля 1943 г.
г. Малоархангельск	70 А 3 ГВДД 9 ОСапБ	23 июля 1943 г.
ст. Малоархангельск	12 АДП РГК 1 МБр	16, 27 июля 1943 г.
ст. Малоархангельск	12 АДП РГК 100 ГАБр	19 июля 1943 г.
ст. Малоархангельск	13 А 118 ТБр	6-22 февраля 1943 г.
ст. Малоархангельск	13 А 15 СД 166 ОИПАД	25 февраля 1943 г.
ст. Малоархангельск	13 А 15 СД 47 КСП	11 февраля 1943 г.
ст. Малоархангельск	13 А 4 ГВДД 12 ВДГСП	22 июля 1943 г.
ст. Малоархангельск	13 А 95 ТБр	17-19 июля 1943 г.
ст. Малоархангельск	2 ВА 165 ИАП 218 ШАП	июль 1943 г.
ст. Малоархангельск	2 ВА 2 ГВДАД 2 ГВДАП	26 июля 1943 г.
ст. Малоархангельск	2 ГВДД 4 ГВДСП	17, 18 июля 1943 г.
ст. Малоархангельск	2 ТА 9 ТК 108 ТБр	16-18 июля 1943 г.
ст. Малоархангельск	2 ТА 9 ТК 23 ТБр	17-19 июля 1943 г.
ст. Малоархангельск	2 ТА 9 ТК 28 ОРБ-н	17 июля 1943 г.
ст. Малоархангельск	2 ТА 9 ТК 730 ОИПД-н	17 июля 1943 г.
ст. Малоархангельск	2 ТА 9 ТК 8 МСБр	16-19 июля 1943 г.
ст. Малоархангельск	3 А 307 СД 1021 СП	17-24, 28 марта; 4 апреля 1943 г.
ст. Малоархангельск	3 А 307 СД 1021 СП	28 мая; 9 июня 1943 г.
ст. Малоархангельск	3 А 307 СД 384 ОМСР	3-17 марта; 24, 30 мая 1943 г.
ст. Малоархангельск	5 АДП РГК 139 МП	5-10 июля 1943 г.
ст. Малоархангельск	5 АДП РГК 16 ЛАБр	6 мая; 5-10 июля 1943 г.
ст. Малоархангельск	6 ИМБр РГК	17 марта; 15 мая 1943 г.
ст. Малоархангельск	6 ИСБр РГК	24 июля 1943 г.
д. Мамошино	13 А 148 СД 496 СП	18 февраля 1943 г.
д. Мамошино	6 ИСБр РГК	20 июля 1943 г.
д. Масловка	13 А 4 ГВДД 12 ВДГСП	23-24 июля 1943 г.
д. Масловка	2 ТА 9 ТК 8 МСБр	15 июля 1943 г.
д. Мишково	13 А 148 СД 654 СП	28 июня 1942 г.; 26-30 января 1943 г.
д. Мишково	13 А 179 ОАШР	26 января 1943 г.
д. Натальино	48 А 399 СД	17-19 февраля 1943 г.
с. Нижняя Гнилуша	13 А 74 СД 78 СП	17, 18 марта 1943 г.
д. Николаевка	13 А 148 СД 496 СП	8 февраля 1943 г.
с. Никольское	12 АДП РГК 11 МБр	12 февраля 1943 г.
с. Никольское	12 АДП РГК 46 ЛАБр	28 марта 1943 г.
с. Никольское	125 ГСД 8 ГВДСП	8-18 июля 1943 г.

Населенный пункт	Воинская часть	Даты
с. Никольское	13 А 148 СД	4, 8 февраля 1943 г.
с. Никольское	13 А 15 СД 166 ОИПАД	25 февраля 1943 г.
с. Никольское	48 А 16 СД 224 АртП	5 июля 1943 г.
с. Никольское	6 АДП РГК 89 ТГАБр	6-9 июля 1943 г.
д. Никольское 2-е	12 АДП РГК	9 июля 1943 г.
д. Никольское 2-е	13 А 15 СД	5, 7, 19 марта 1943 г.
д. Никольское 2-е	70 А 3 ГВДД 10 ВДГСП	7-17 июля 1943 г.
д. Никольское 2-е	70 А 3 ГВДД 2 ГВДСП	14-17 июля 1943 г.
д. Никольское 2-е	70 А 3 ГВДД 3 ВДГСП	15 июля 1943 г.
д. Новоселки	48 А 399 СД	11 февраля 1943 г.
с. Новослободка	13 А 148 СД	6 февраля 1943 г.
д. Озерки	13 А 4 ГВДД 15 ВДГСП	23 июля 1943 г.
п. Онегино Ленинский с/с	13 А 74 СД 360 СП	2-8 марта 1943 г.
п. Онегино Ленинский с/с	13 А 74 СД 6 АртП	10 марта 1943 г.
с. Орлянка	12 АДП РГК 41 ПАБр	7, 8 июля 1943 г.
с. Орлянка	12 АДП РГК 86 ТГАБр	7 июля 1943 г.
с. Орлянка	13 А 132 СД	30 ноября 1941 г.
с. Орлянка	13 А 15 СД 321 СП	10, 19 февраля 1943 г.
с. Орлянка	16 ВА 6 ИБАК	5 июля 1943 г.
с. Орлянка	48 А 1 ГСД 20 ГАП	23 января 1942 г.
с. Орлянка	48 А 143 СД	15 июля 1943 г.
д. Остров	13 А 15 СД 47 КСП	12 апреля 1943 г.
д. Остров	2 ТА 9 ТК	10-13 июля 1943 г.
д. Остров	6 АКП РГК 89 ТГАБр	5-10 июля 1943 г.
д. Остров	70 А 3 ГВДД 10 ВДГСП	9, 10 июля 1943 г.
д. Остров	70 А 3 ГВДД 2 ГВДСП	10-13 июля 1943 г.
д. Остров	70 А 3 ГВДД 3 ВДГСП	16 июля 1943 г.
д. Павловка	12 АДП РГК 11 МБр	20 апреля 1943 г.
д. Павловка	13 А 15 СД	28 февраля 1943 г.
д. Павловка	13 А 74 СД 78 СП	17 июля 1943 г.
д. Павловка	16 ВА 308 ШАД 135 ШАП	23 июля 1943 г.
д. Пересуха	12 АДП РГК 100 КГАБр	5-15 июля 1943 г.
д. Пересуха	13 А 148 СД 496 СП	12-19 февраля 1943 г.
д. Пересуха	13 А 15 СК 143 СД	15-19 июля 1943 г.
д. Пересуха	2 ТА 22 ГМСБр	5-10 июня; 14 июля 1943 г.
д. Пересуха	22 ГМинБр РГК	10, 15 июня 1943 г.
д. Пересуха	4 АКП РГК 5 ГМД	15, 26 июля 1943 г.
д. Пересуха	48 А 211 СД 894 СП	2, 3 февраля 1943 г.
д. Песочное	6 ИСапБр РГК	18 февраля 1943 г.
д. Петровка	12 АДП РГК 11 ПАБр	8 февраля 1943 г.
д. Петровка	12 АДП РГК 24 ПАБр	15 мая 1943 г.
д. Петровка	12 АДП РГК 41 ПАБр	5 июля 1943 г.
д. Петровка	13 А 148 СД 654 СП	17 февраля 1943 г.
д. Петровка	13 А 15 СД 321 СП	9, 10 февраля; 28, 29июня; 1-22 июля 1943 г.
д. Петровка	13 А 74 СД 110 ОСБр	6 июля 1943 г.
д. Петровка	13 А 74 СД 360 СП	6, 7 июля, 23-17 июля 1943 г.
д. Петровка	13 А 74 СД 78 СП	6-22 июля 1943 г.
д. Петровка	13 А 81 СД	11-25 июля 1943 г.
д. Петровка	3 А 137 СД 17 АртП	15 июля 1943 г.
д. Петровка	48 А 143 СД	15-17 июля 1943 г.
д. Петровка	48 А 16 СД 156 СП	5, 15-19 июля 1943 г.
д. Петровка	48 А 16 СД 167 СП	4-10, 28 июля; 27 авг. 1943 г.
д. Петровка	48 А 16 СД 18 ОРР	5, 8 июля 1943 г.
д. Петровка	48 А 16 СД 224 АртП	5 июля 1943 г.
д. Петровка	48 А 16 СД 249 СП	12-27 июня; 8-18 июля 1943 г.
д. Петровка	48 А 16 СД 367 ОРСв	7 июля 1943 г.
д. Петровка	48 А 16 СД 78 ОРПодв	14 июня 1943 г.
д. Петровка	48 А 16 СД 93 ОСапБ-н	8 июля 1943 г.
д. Писарево	13 А 74 СД 109 СП	20 февраля 1943 г.
д. Подгородняя	6 ИМБр РГК	6 марта 1943 г.
д. Подгородняя	6 ИСапБр РГК	6 марта 1943 г.
д. Подкопаево	13 А 148 СД 496 СП	4, 5 февраля 1943 г.
д. Подкопаево	13 А 148 СД 654 СП	4 февраля 1943 г.
д. Подкопаево	16 ВА 221 БАД	17 июля 1943 г.
п. Прилепы Луковский с/с	13 А 129 ОТБр	6-17 июля 1943 г.

Населенный пункт	Воинская часть	Даты
п. Прилепы Луковский с/с	13 А 307 СД 1019 СП	7-10 июля 1943 г.
п. Прилепы Луковский с/с	13 А 81 СД	8 февраля 1943 г.
п. Прилепы Луковский с/с	2 ВА 2 ГВДАД 2 ГВДАП	26 июля 1943 г.
п. Прилепы Луковский с/с	2 ТА 23 МСБр	5 июля 1943 г.
п. Прилепы Луковский с/с	4 АКП РГК 86 ТТАБр	7-10 июля 1943 г.
п. Прилепы Луковский с/с	5 АДП РГК 1 МБр	15 июля 1943 г.
п. Прилепы Луковский с/с	70 А 3 ГВДД 4 ОГИПТД	24 июля 1943 г.
п. Прилепы Луковский с/с	70 А 3 ГВДД 8 ГВДСП	6-15 июля 1943 г.
д. Прогресс	12 АДП РГК Батарея УД	18 мая 1943 г.
д. Прогресс	12 АДП РГК 41 ПАБр	7 июля 1943 г.
п. Прогресс	12 АДП РГК 89 ТГАБр	7 июля 1943 г.
п. Прогресс	13 А 143 СД 635 СП	15, 16 июля 1943 г.
д. Прогресс	13 А 148 СД 496 СП	5 июля 1943 г.
д. Прогресс	13 А 15 СД 321 СП	10, 19-21 февраля 1943 г.
д. Прогресс	13 А 15 СД 676 СП	25 февраля 1943 г.
д. Прогресс	13 А 74 СД 360 СП	6 июля 1943 г.
д. Прогресс	13 А 74 СД 78 СП	6 июля 1943 г.
д. Прогресс	16 ВА 308 ШАД 135 ШАП	12 июля 1943 г.
п. Прогресс	2 ТА 11 ГТБр	12 июля 1943 г.
д. Прогресс	63 А 348 СД	12-16 июля 1943 г.
д. Прогресс	70 А 3 ГВДД 2 ГВДСП	8 июля 1943 г.
п. Прогресс 2-й	21 ОМБр РГК	8 июля 1943 г.
п. Прогресс 2-й	35 ГОМБр РГК 210 МП	8 июля 1943 г.
д. Прозорово	13 А 95 ТБр	6-17 июля 1943 г.
д. Прозорово	2 ВА 165 ИАП 205 ИАД	10 июля 1943 г.
с. Протасово	12 АДП РГК 11 ЛАБр	7 мая 1943 г.
с. Протасово	12 АДП РГК 32 ГАБр	1 июня 1943 г.
с. Протасово	12 АДП РГК 41 ПАБр	5 июля 1943 г.
с. Протасово	12 АДП РГК 6 АртП	5-11, 22 июля 1943 г.
с. Протасово	13 А 148 СД АЗаградБн	11 июля 1943 г.
с. Протасово	13 А 148 СД 226 ИПТД-н	5 июля 1943 г.
с. Протасово	13 А 148 СД 326 АП	5, 17 июля 1943 г.
с. Протасово	13 А 148 СД 496 СП	5-20 июля 1943 г.
с. Протасово	13 А 148 СД 507 СП	5-25 июля 1942 г.
с. Протасово	13 А 148 СД 654 СП	5, 6, 11 июля 1943 г.
с. Протасово	13 А 15 СД 321 СП	26 февраля; 4, 7, 18 марта 1943 г.
с. Протасово	13 А 15 СД 47 КСП	25 февраля; 5, 17, 18 марта 1943 г.
с. Протасово	13 А 15 СД 676 СП	6 февраля; 8, 17, 18 марта 1943 г.
с. Протасово	13 А 15 СД 75 ОСапБ-н	13 марта 1943 г.
с. Протасово	13 А 15 СД 77 ОМРР	14 марта 1943 г.
с. Протасово	13 А 74 СД 109 СП	5-16 июля 1943 г.
с. Протасово	13 А 74 СД 109 СП	5-16 июля 1943 г.
с. Протасово	13 А 74 СД 110 ОСБр	5, 12, 22 июля 1943 г.
с. Протасово	13 А 74 СД 142 ИПТАДн	21 июля 1943 г.
с. Протасово	13 А 74 СД 360 СП	6-21 июля 1943 г.
с. Протасово	13 А 74 СД 78 СП	6-17 июля 1943 г.
с. Протасово	13 А 74 СД 78 СП	6-17 июля 1943 г.
с. Протасово	13 А 74 СД 78 СП	6-17 июля 1943 г.
с. Протасово	13 А 95 ТБр	6-12 июля 1943 г.
с. Протасово	16 ВА 299 ШАД 874 ШАП	16-20 февраля 1943 г.
с. Протасово	16 ЛАБр РГК 540 ЛАП	10 марта 1943 г.
с. Протасово	16 ЛАБр РГК 768 ЛАП	18 марта 1943 г.
с. Протасово	2 ВА 165 ИАП 218 ШАП	июль 1943 г.
с. Протасово	2 ВА 2 ГВДАД 2 ГВДАП	5-8 июля 1943 г.
с. Протасово	2 ТА 19 ТК 8 МСБр	15 июля 1943 г.
с. Протасово	2 ТА 9 ТК 23 ТБр	15-17 июля 1943 г.
с. Протасово	3 ГТА 6 ГТК	20, 21 июля 1943 г.
с. Протасово	48 А 143 СД	15, 16, 30 июля 1943 г.
с. Протасово	70 А 2 ГВДД 7 ГВДСП	5-8 июля 1943 г.
с. Протасово	70 А 3 ГВДД 2 ГВДСП	5, 6 июля 1943 г.
д. Репьевка	12 АДП РГК 41 ПАБр	15 июля 1943 г.
д. Репьевка	13 А 118 ОСБр	5 июля 1943 г.
д. Репьевка	3 А 269 СД 1018 СП	10, 11 марта 1943 г.
д. Репьевка	3 А 269 СД 1022 СП	28 марта 1942 г.
д. Репьевка	38 А 240 СД	7 февраля 1943 г.

Населенный пункт	Воинская часть	Даты
д. Репьевка	5 АДП РГК 293 ГАП	30 марта 1943 г.
д. Репьевка	63 А 287 СД 868 СП	12 июля 1943 г.
д. Репьевка	70 А 16 ЗенАД	17 июля 1943 г.
д. Репьевка	70 А 2 ГВДД 7 ГВДСП	7, 8 июля 1943 г.
п. Рогатый Луковский с/с	13 А 148 СД	12 февраля 1943 г.
д. Роговка	13 А 129 ОТБр	25-28 июля; 6 августа 1943 г.
д. Сабурово	13 А 8 СД 151 СП	21 июля 1943 г.
д. Саловка	11 ГА 83 ГСД	17 июля 1943 г.
д. Саловка	12 АДП РГК 41 ПАБр	7-15 июля 1943 г.
д. Саловка	13 А 148 СД 226 ИПТД-н	5 июля 1943 г.
д. Саловка	13 А 148 СД 496 СП	18 февраля; 7, 8 мая 1943 г.
д. Саловка	13 А 74 СД 109 СП	9 июля 1943 г.
д. Саловка	70 А 2 ГВДД 7 ГВДСП	6 июля 1943 г.
д. Семеновка	13 А 148 СД 326 АП	23 июля 1943 г.
д. Семеновка	13 А 74 СД 110 ОСБр	6 июля 1943 г.
д. Семеновка	13 А 74 СД 360 СП	6 июля 1943 г.
д. Семеновка	13 А 74 СД 78 СП	5, 6 июля 1943 г.
д. Семеновка	16 ВА 299 ШАД 175 ГШАП	11 июля; 4, 6 авг. 1943 г.
д. Семеновка	2 ГКК 4 ГКД 15 ГКП	23 марта 1943 г.
д. Семеновка	3 А 307 СД 384 ОМСР	2-6 марта 1943 г.
д. Семеновка	3 А 6 ГСД 4 ГСП	30 мая 1942 г.
д. Семеновка	48 А 143 СД	15-18 июля 1943 г.
д. Семеновка	5 АДП РГК 24 ПАБр	30 марта; 9 мая 1943 г.
д. Семеновка	70 А 181 СД 292 СП	25-28 марта 1943 г.
д. Семеновка	70 А 81 СД	5 июля 1943 г.
д. Семидворики	48 А 16 СД 156 СП	5 июля 1943 г.
д. Сеньково	13 А 307 СД 384 ОМСР	2-6 марта; 15-21 февраля 1943 г.
д. Сергеевка	12 АДП РГК 41 ПАБр	5 июля 1943 г.
д. Сергеевка	3 ГТА 7 ГТК 23 ГМСБр	12 июля 1943 г.
п. Серебряный Октябрьский с/с	13 А 74 СД 78 СП	19 февраля 1943 г.
д. Сидоровка	13 А 15 СД 47 КСП	4 февраля; 6, 17 марта 1943 г.
д. Сидоровка	13 А 74 СД 109 СП	5-19 июля 1943 г.
д. Сидоровка	13 А 74 СД 360 СП	11-16 июля 1943 г.
д. Сидоровка	13 А 74 СД 78 СП	14-17 июля 1943 г.
д. Сидоровка	70 А 2 ГВДД 7 ГВДСП	8 июля 1943 г.
п. Согласный	12 АДП РГК 11 МБр	7 января; 1, 2 июня 1943 г.
п. Согласный	12 АДП РГК 41 ПАБр	5 июля 1943 г.
п. Согласный	13 А 148 СД 507 СП	18-26 июня 1943 г.
п. Согласный	13 А 15 СД 321 СП	24, 25, 28февраля; 8, 17, 19марта 1943 г.
п. Согласный	13 А 15 СД 75 ОСапБ-н	13 марта 1943 г.
п. Согласный	13 А 74 СД	29 июля 1943 г.
п. Согласный	13 А 74 СД 109 СП	22 июля 1943 г.
п. Согласный	13 А 74 СД 110 ОСБр	23 июля 1943 г.
п. Согласный	13 А 74 СД 622 ОРС	23 июля 1943 г.
п. Согласный	3 А 307 СД 1023 СП	9, 19 марта 1943 г.
п. Согласный	3 А 307 СД 384 ОМСР	7-10 марта; 4 мая; 8 июня 1943 г.
п. Согласный	48 А 143 СД	18, 19 июля 1943 г.
д. Тросна	12 АДП РГК 11 МБр	7, 21 мая; 16 июня 1943 г.
д. Тросна	12 АДП РГК 32 ГАБр	27 мая 1943 г.
д. Тросна	12 АДП РГК 32 ГАБр	27 мая 1943 г.
д. Тросна	12 АДП РГК 41 ПАБр	5 июля 1943 г.
д. Тросна	12 АДП РГК 46 ЛАБр	26 апреля 1943 г.
д. Тросна	13 А 15 СД 321 СП	5, 7, 9, 17 марта 1943 г.
д. Тросна	13 А 15 СД 47 КСП	6, 17, 18 марта 1943 г.
д. Тросна	13 А 55 КД	1 ноября; 8, 9 декабря 1941 г.
д. Тросна	16 ПАД РГК 768 ЛАП	18 марта 1943 г.
д. Тросна	2 ТА 7 ГМК	15 июля 1943 г.
д. Тросна	48 А 8 СД 229,310 СП	3 февраля; 3-20 марта 1943 г.
д. Тросна	5 АДП РГК 293 ГАП	3 апреля 1943 г.
д. Тросна	5 АДРГК 9 ГАБр 293 ГАП	30 апреля 1943 г.
д. Тросна	6 ИМБр РГК	16-18февраля; 17 марта; 11июля 1943 г.
д. Трубицыно	13 А 148 СД	17-20 марта 1943 г.
д. Удерево	13 А 148 СД 496 СП	12, 14, 15 февраля 1943 г.
д. Удерево	13 А 179 ОАШР	24 февраля 1943 г.
д. Удерево	13 А 6 ИСапБр	23 июля 1943 г.

Населенный пункт	Воинская часть	Даты
д. Удерево	13 А 74 СД 360 СП	18 марта 1943 г.
д. Удерево	22 ГМинБр РГК	5 июля 1943 г.
д. Удерево	70 А 3 ГВДД 2 ГВДСП	14-27 июля 1943 г.
д. Удерево	70 А 3 ГВДД 8 ГВДСП	10-12 июля 1943 г.
д. Удерево	70 А 3 ГВДД 9 ОСапБ	18 июля 1943 г.
д. Федоровка	13 А 15 СД 47 КСП	10 февраля 1943 г.
д. Федоровка	13 А 74 СД 360 СП	7, 8 марта, 15 июля 1943 г.
д. Федоровка	13 А 81 СД 346 АП	4 февраля 1943 г.
д. Федоровка	16 ВА 6 ИБАК	2 июня 1943 г.
д. Федоровка	2 ВА 2 ГВДАД 2 ГВДАП	6, 7 июля 1943 г.
д. Федоровка	2 ТА 9 ТК 28 ОРБ-н	5, 15 июля 1943 г.
д. Федоровка	22 ГМинБр РГК	15 июля 1943 г.
д. Федоровка	48 А 143 СД	5, 16-18 июля 1943 г.
д. Федоровка	70 А 3 ГВДД 2 ГВДСП	6-15 июля 1943 г.
д. Федоровка	70 А 3 ГВДД 3 ВДГСП	7 июля 1943 г.
с. Хитрово	13 А 307 СД 1021 СП	27-30 января 1943 г.
с. Хитрово	13 А 307 СД 384 ОМСР	17, 26 января; 7, 8мая 1943 г.
с. Хитрово	13 А 307 СД 580 ОСапБн	26 февраля 1942 г.
с. Хитрово	13 А 307 СД 837 СП	27-30 января 1943 г.
с. Хитрово	13 А 74 СД 78 СП	16 февраля 1943 г.
с. Хитрово	2 ВА 165 ИАП 218 ШАП	июль 1943 г.
с. Хитрово	70 А 81 СД	5 июля 1943 г.
с. Хмелевое	13 А 29 КД	24, 29 октября 1941 г.
с. Хмелевое	13 А 74 СД 360 СП	28 января; 1 февраля; 7, 8 марта 1943 г.
с. Хмелевое	13 А 74 СД 78 СП	11 марта 1943 г.
с. Хмелевое	16 ВА 6 ИАК	6 июля 1943 г.
с. Цуриково	2 ТА 23 МСБр	10 июля 1943 г.
д. Юдинка	13 А 1 ГСД 20 ГАП	23, 25, 29, 30 января 1942 г.
д. Юдинка	13 А 132 СД 605 СП	30 октября 1941 г.; 21 января 1943 г.
д. Юдинка	13 А 15 СД 166 ОИПАД	5 марта 1943 г.
д. Юдинка	13 А 15 СД 47 КСП	5, 10, 22 февраля 1943 г.
д. Юдинка	13 А 74 СД 360 СП	12 июля 1943 г.
д. Юдинка	13 А 74 СД 78 СП	18 февраля 1943 г.
д. Юдинка	16 ВА 6 ИАК 273 ИАД	2 июня 1943 г.
д. Юдинка	48 А 143 СД 635 СП	15, 16 июля 1943 г.
д. Юдинка	70 А 2 ГВДД 7 ГВДСП	8 июля 1943 г.
д. Юдинка	70 А 3 ГВДД 2 ГВДСП	6-8 июля 1943 г.
д. Юдинка	70 А 3 ГВДД 8 ГВДСП	6 июля 1943 г.
д. Языково	12 АДП РГК 100 ГАБр	5-10 июля 1943 г.
д. Языково	13 А 129 ОТБр	6 июня; 11-17 июля 1943 г.
д. Языково	2 ТА 23 МСБр	6, 8, 18 июля 1943 г.
д. Языково	4 АКП РГК 5 ГМД	17, 18 июля 1943 г.
д. Языково 2-е	13 А 129 ОТБр	8 июля 1943 г.
д. Ясная Поляна	13 А 74 СД 109 СП	6 июля 1943 г.
д. Ясная Поляна	19 ТК 26 МСБр 1 МСБ-н	17 июля 1943 г.
д. Ясная Поляна	3 А 6 ГСД	8, 10, 18 марта 1943 г.
д. Ясная Поляна	4 АКП РГК 5 ГМД	20 июля 1943 г.
д. Ясная Поляна	5 ГМинД РГК 22 ГМинБр	15 июля 1943 г.

Мценский район

Населенный пункт	Воинская часть	Даты
п. Аввакумовский Подбелевский с/с	3 А 235 СД 806 СП	16-19 июля 1943 г.
д. Азарово	3 А 137 СД 771 СП	25, 28, 29 июля 1943 г.
д. Азарово	3 А 235 СД	20 июля 1943 г.
д. Азарово	48 А 73 СД	10, 30 июля 1943 г.
д. Азарово	61 А 336 СД 1132 СП	16-20 июля 1943 г.
д. Азарово	61 А 77 ГСД 156 ГАП	19, 24 июля 1943 г.
д. Азарово	61 А 77 ГСД 215 ГСП	17 июля 1943 г.
д. Александровка	3 А 137 СД 409 СП	4 февраля 1943 г.
д. Александровка	5 АДП РГК 9 ГАБр	25-26 февраля 1943 г.
д. Алешня	3 А 24 ЗенАД	21 июля 1943 г.
д. Алешня	3 ГТА 7 ГТК 135 ОСапБн	21 июля 1943 г.
с. Алябьево	13 А 155 СД	20, 24 октября 1941 г.
с. Алябьево	3 А 137 СД	27 декабря 1941 г.

Населенный пункт	Воинская часть	Даты
с. Алябьево	3 А 212 СД 692 СП	11 февраля 1942 г.
с. Алябьево	5 ВДК РСВГК 10 ВДБр	10 октября 1941 г.
п. Андриановский Андриановский с/с	61 А 354 СД 1183 СП	17, 19 февраля 1942 г.
п. Андриановский Тельченский с/с	61 А 356 СД	17-19 февраля 1942 г.
д. Апальково	13 А 283 СД	29 июля 1943 г.
д. Апальково	2 ТА 1 ТК 1 ГМСБр	26 июля 1943 г.
д. Апальково	3 А 1538 ТСАП	27 июля 1943 г.
д. Апальково	3 А ИСУ-152 374 ГСАП	31 июля 1943 г.
д. Апальково	3 А 17 ГТБр МСПулБ-н	24, 27-31 июля 1943 г.
д. Апальково	3 А 17 ГТБр 346 ТБ-н	26, 29, 31 июля 1943 г.
д. Апальково	3 А 17 ГТБр 347 ТБ-н	26 июля 1943 г.
д. Апальково	3 А 186 СД	27-30 июля 1943 г.
д. Апальково	3 А 25 СК	30 июля 1943 г.
д. Апальково	4 ТА 6 ГМК 17 ГТБр	24, 29 июля 1943 г.
с. Афанасьевское	3 А 1 ГМСД	17 декабря 1941 г.
д. Б. Азарово	61 А 336 СД 1132 СП	16-18 июля 1943 г.
д. Б. Волково	3 А 137 СД 409 СП	6 февраля 1942 г.
д. Б. Круглица	3 А 186 СД	22 июля 1943 г.
д. Б. Лыково	3 А 269 СД 1018 СП	16-29 июня; 11-18 июля; 12 августа 1942 г.
д. Б. Лыково	3 А 269 СД 1020 СП	2, 23 сентября; 22 октября 1942 г.
д. Б. Лыково	3 А 269 СД 1020 СП	14, 27 апреля; 8, 27 июня 1943 г.
д. Б. Лыково	3 А 269 СД 1022 СП	2-7 сентября 1942 г.
д. Б. Лыково	3 А 269 СД 13 ОАШР ЗА	31 мая; 15-27 июня 1943 г.
д. Б. Лыково	3 А 283 СД 856 СП	4-8 июня 1942 г.
д. Б. Рыбино	61 А 336 СД 1132 СП	3, 27, 29 июля 1943 г.
д. Б. Севрюково	3 А 269 СД 1018 СП	15 июня 1943 г.
д. Б. Спасское	3 А 308 СД 339 СП	23 июля 1943 г.
д. Бабенково	13 А 150 ТБр	23 января; 7 февраля; 23 марта 1942 г.
д. Бабенково	3 А 137 СД	11, 16 февраля 1942 г.
д. Бабенково	3 А 212 СД	5, 15, 25 марта 1942 г.
д. Бабенково	3 А 283 СД 860 СП	7 февраля 1942 г.
д. Бабенково	3 А 342 ГСД	8 апреля; 10, 11 июня 1943 г.
д. Бабенково	3 А 6 ГСД	13 октября 1941 г.; 11 февраля; 1 марта 1942 г.
д. Бабенково	3 А 80 ТБр	11 февраля 1942 г.
д. Бабенково 1-е	13 А 283 СД	9 февраля 1942 г.
д. Бабенково 1-е	3 А 137 СД 409 СП	5-9 февраля 1942 г.
д. Бабенково 1-е	3 А 181 СД	1, 13 апреля 1942 г.
д. Бабенково 1-е	3 А 240 СД	1, 13 апреля 1942 г.
д. Бабенково 2-е	3 А 181 СД	1, 13 апреля 1942 г.
д. Бабенково 2-е	3 А 240 СД	1, 13 апреля 1942 г.
д. Бабенково 2-е	3 А 342 СД 121 ГСП	11 июня 1943 г.
д. Бабенково 2-е	61 А 356 СД 1181 СП	4 января 1942 г.
д. Бараново	3 А 1 ГТК	17 июля 1943 г.
д. Бастыево	11 ТБр	10 октября 1941 г.
д. Бастыево	3 А 283 СД	25 мая 1942 г.
д. Бастыево	3 А 283 СД 856 СП	18 июля; 29 августа 1942 г.; 25 января 1943 г.
ст Бастыево	3 А 283 СД 856 СП	11 августа 1942 г.
д. Бастыево	3 А 283 СД 860 СП	17, 25 июля; 3-7 августа 1942 г.
ст. Бастыево	3 А 6 ГСД	14-19 октября 1941 г.
д. Башкатово	61 А ОЗагБ-н	9 июля 1942 г.
д. Башкатово	61 А 356 СД 1181 СП	10 октября 1941 г.
д. Белый Колодезь	11 ГА 84 ГСД 1291 СП	2, 8 июля 1943 г.
д. Белый Колодезь	61 А 76 ГСД	27, 28 июля 1943 г.
д. Березуевка	13 А 287 СД	11 марта 1943 г.
д. Березуевка	3 А 137 СД	26 декабря 1941 г.
д. Берещино	13 А 106 ОСБр	24 июня 1942 г.
д. Берещино	61 А 336 СД 1132 СП	19 мая 1943 г.
д. Берещино	61 А 60 СД 1281 СП	25 августа 1942 г.
с. Бобрики	13 А 148 СД	10 апреля 1942 г.
с. Бобрики	16 ЛАБр РГК 697 ЛАП	26 января 1943 г.
с. Бобрики	3 А 137 СД 17 АртП	10, 29 апреля 1942 г.
д. Бобрики	3 А 283 СД 858 СП	30 июня; 20 июля 1942 г.
с. Бобрики	3 А 342 СД 1148 СП	10 апреля; 6 июля 1942 г.
с. Бобрики	3 ТК 51 ТБр	9 июля 1942 г.

Населенный пункт	Воинская часть	Даты
с. Бобрики	5 ВДК РСВГК	13 октября 1941 г.
д. Богатищево	1381 АЗенП	25, 26 июля 1943 г.
д. Богатищево	3 А 25 СК 324 ОБ-нСв	26 июля 1943 г.
д. Богатищево	3 А 269 СД 1018 СП	26 июля 1943 г.
с. Богатищево	3 А 269 СД 1020 СП	25 июля 1943 г.
д. Богатищево	3 А 269 СД 497 АртП	31 июля 1943 г.
д. Богданово	3 А 235 СД	19 июля 1943 г.
д. Богданово	3 ГТА 6 ГТК	19 июля 1943 г.
д. Богданчики	3 А 1 ГТК 17 ГТБр	6 августа 1943 г.
д. Богданчики	5 ВДК РСВГК 201 ВДБр	10 октября 1941 г.
д. Богородицкое	13 А 6 СД	30 октября 1941 г.
д. Богородицкое	3 ГТА 33 ТБр	20 июля 1943 г.
д. Богородицкое	5 ВДК РСВГК 10 ВДБр	10 октября 1941 г.
д. Болгары	3 А 269 СД ОУчБ-н	28 августа 1942 г.
д. Болотово	3 А 269 СД 1018 СП	20-25 июля 1943 г.
д. Болотово	3 А 269 СД 497 АртП	25 июля 1943 г.
д. Большая Каменка	26 А 11 ТБр	10 октября 1941 г.
д. Большая Каменка	3 А 137 СД	8 января 1942 г.
д. Большая Каменка	3 А 150 ТБр	2 мая 1942 г.
д. Большая Каменка	3 А 283 СД	24 мая; 24 июня 1942 г.
д. Большая Каменка	3 А 342 СД	2 июня 1943 г.
д. Большая Каменка	5 ВДК РСВГК 10 ВДБр	4 октября 1941 г.
д. Большая Каменка	61 А 356 СД 1183 СП	26 декабря 1941 г.; 6 января 1942 г.
д. Большое Башкатово	3 А 269 СД	3 августа 1943 г.
д. Большое Крицыно	3 А 212 СД	5 марта 1942 г.
д. Большое Крицыно	3 А 240 СД	1 марта 1942 г.
д. Большое Крицыно	3 А 269 СД 1018 СП	4, 27 июня; 27 июля; 4, 21, 22 августа 1942 г.
д. Большое Крицыно	3 А 269 СД 1020 СП	15 апреля; 15-19 июня; 3, 13, 22 сентября 1942 г.
д. Большое Крицыно	3 А 269 СД 364 ОИПТД	27 июля 1942 г.
д. Большое Крицыно	3 А 269 СД 579 ОСапБн	22 сентября 1942 г.
д. Большое Крицыно	3 А 269 СД 584 ОМинДн	14 июня 1942 г.
д. Большое Крицыно	5 ВДК РСВГК 201 ВДБр	4 октября 1941 г.
д. Большое Крицыно	61 А 356 СД 1183 СП	10 янв. 1941 г.; 19, 30 дек. 19
д. Большое Крицыно	61 А 356 СД 1185 СП	31 декабря 1941 г.
д. Большое Крицыно	61 А 356 СД 918 АртП	29 дек. 1941 г., 13 января 194
д. Большое Лыково	3 А 137 СД	30 декабря 1941 г.; 1 января 1942 г.
д. Большое Лыково	3 А 181 СД	13-20 апреля 1942 г.
д. Большое Лыково	3 А 212 СД	18 января; 5 марта 1942 г.
д. Большое Лыково	3 А 240 СД	16 февраля; 13-20 апреля 1942 г.
д. Большое Сергиевское	63 А 5 СД 27 АП	17 июля 1943 г.
д. Брагино	11 ГА 84 ГСД 243 ГСП	25, 26 июля 1943 г.
д. Брагино	11 ГА 84 ГСД 245 ГСП	22-30 июля 1943 г.
д. Брагино	11 ГА 84 ГСД 247 ГСП	25 июля; 26-31 июля 1943 г.
д. Брагино	61 А 77 ГСД 221 ГСП	31 июля 1943 г.
д. Братский Высокинский с/с	3 А 137 СД	19 июня 1943 г.
д. Бугры	11 ГА 25 ТК 457 МП	19 июня; 15-28 июля 1943 г.
д. Бугры	4 ТА 1702 ЗенАП	19 июля 1943 г.
д. Бугры	4 ТА 459 МинП	19 июня; 15-28 июля 1943 г.
д. Будаговка	11 ГА 8 ГСК 83 ГСД	14 июля 1943 г.
д. Буравленки	3 А 269 СД 1022 СП	24-27 июля 1943 г.
д. Бутырки	13 А 283 СД 860 СП	2 апреля 1942 г.
д. Бутырки	3 А 342 СД	2, 6 августа 1943 г.
д. Бутырки	3 А 79 ТБр	15-28 февраля 1942 г.
д. Бутырки	48 А 356 СД	7-30 января; 2 февраля 1942 г.
д. Бутырки	61 А 356 СД 1181 СП	30 января 1941 г.
д. Бутырки	61 А 356 СД 1183 СП	11-30 января; 2 февраля 1942 г.
п. Васильевский Кренинский с/с	А 238 СД	5 августа; 12 декабря 1942 г.
п. Велие Высокинский с/с	3 А 186 СД	19 июля 1943 г.
д. Верхнее Думчино	26 А 1 ГОСК 4 ТБр	9 октября 1941 г.
д. Верхнее Думчино	9 ДАРС(Катюши)	9 октября 1941 г.
д. Верхнее Ущерево	61 А 77 ГСД 221 ГСП	29 июля 1943 г.
д. Верхний Гаврилец	3 А 235 СД	19 июля 1943 г.
д. Верхняя Зароща	13 А 283 СД	9, 11 июня 1942 г.
д. Верхняя Зароща	3 А 342 СД	11 июня 1943 г.

Населенный пункт	Воинская часть	Даты
д. Верхняя Зароща	3 А 342 СД	11 июня 1943 г.
д. Верхняя Зароща	61 А 354 СД 1181 СП	30 января 1942 г.
д. Верхняя Зароща	61 А 354 СД 1183 СП	30 декабря 1941 г.
д. Верхняя Зароща	61 А 356 СД	9-10 декабря 1941 г.
д. Верхняя Зароща	61 А 7 КК 91 КД	30 декабря 1941 г.
д. Власово	13 А 155 СД	4 ноября 1941 г.
д. Воин	15 АДП РГК 1158 ГАП	24 июля 1943 г.
д. Воин	3 А 60 ГАБр 1158 ГАП	24 июля 1943 г.
д. Воин	3 ГТА 33 ТБр	22 июля 1943 г.
д. Воин	3 ГТА 7 ГМК 25 ГМБр	20 июля 1943 г.
д. Воин 1-й	3 А 235 СД 732 СП	24 июля 1943 г.
д. Воин 2-й	167 СД 186 МСБ	июль 1943 г.
д. Воин 2-й	3 А 186 СД	29 июля 1943 г.
д. Воин 2-й	3 А 235 СД 732 СП	17, 18 июля 1943 г.
д. Воин 2-й	3 А 269 СД 1018 СП	2 августа 1943 г.
д. Воин 2-й	3 А 269 СД 1022 СП	25, 26 июля 1943 г.
с. Волково	1 ГОСК 41 КД	9 октября 1941 г.
с. Волково	1 ГТК 17 ГТБр	27, 28 июля 1943 г.
с. Волково	1 ТК 1 ГМСБр	26 июля 1943 г.
с. Волково	65 А 69 СД 118 АртП	28 февраля 1943 г.
с. Волково	9 ДАРС(Катюши)	9 октября 1941 г.
с. Волобуево	13 А 283 СД	27, 28 июля 1943 г.
с. Волобуево	13 А 8 КК 52 КД	31 октября 1941 г.
д. Волобуево	15 ВА 3 ШАК 210 ИАД	2 августа 1943 г.
д. Волобуево	16 ВА 308 ШАД 948 ШАП	2 августа 1943 г.
д. Волобуево	186 СД 298 СП	28 июля 1943 г.
д. Волобуево	3 А 269 СД 1022 СП	26, 30 июля 1943 г.
с. Волобуево	3 А 342 СД 1150 СП	24, 27 июля 1943 г.
п. Воля Подмокринский с/с	1 ГТБр РСВГК	9 октября 1941 г.
п. Воля Подмокринский с/с	50 А 11 ТБр	9 октября 1941 г.
п. Воля Подмокринский с/с	9 ДАРС(Катюши)	9 октября 1941 г.
д. Вороново	13 А 143 СД	7 июля 1942 г.
д. Вороново	3 А 342 СД 383 СП	7 февраля; 20 июля 1943 г.
п. Воскресенский Гавриловский с/с	3 А 17 ГТБр Зен-ПулРот	13 июля 1943 г.
Выс. 102, 4	3 А 269 СД 1022 СП	6 сентября 1942 г.
Выс. 133	3 А 269 СД 383 ОМСР	9 апреля 1943 г.
Выс. 192, 4	3 А 269 СД 1022 СП	6 сентября 1942 г.
Выс. 208, 0	3 А 283 СД	10-22 июня; 21 июля; 3, 21 августа 1942 г.
Выс. 208, 0	3 А 283 СД 856 СП	10 июня 1942 г.
Выс. 208, 0	3 А 283 СД 860 СП	23 июня; 1-21 августа 1942 г.
Выс. 208, 1	3 А 283 СД 564 ОСапБн	29 августа 1942 г.
Выс. 220, 8	4 ТА 57 ТД 114 ТП	13-19 июля 1943 г.
Выс. 225, 4	3 А 269 СД 383 ОМСР	15 сентября 1942 г.
Выс. 228, 5	3 А 269 СД 1022 СП	24 августа; 5 сентября 1942 г.
Выс. 228. 5	3 А 269 СД 1022 СП	24 августа; 6 сентября 1942 г.
Выс. 230, 8	3 А 283 СД 858 СП	25 июля 1942 г.
Выс. 233, 6	3 А 235 СД 732 СП	18, 25 июля 1943 г.
Выс. 235, 0	3 А 269 СД 1018 СП	26 июля 1943 г.
с. Высокое	3 А 235 СД 801 СП	12, 15-18 июля 1943 г.
с. Высокое	3 А 269 СД 1018 СП	16-20 июля 1943 г.
с. Высокое	3 А 269 СД 1022 СП	19 июля 1943 г.
с. Высокое	3 А 269 СД 497 АртП	14-22 июля; 4 августа 1943 г.
с. Высокое	3 А 307 СД	19, 21 мая 1942 г.
д. Высокое	3 А 41 СК 308 СД	13-23 июля 1943 г.
д. Высокое	3 ГТА 2 МК 34 МБр	21 июля 1943 г.
д. Высокое	3 ГТА 7 ГМК	22, 23 июля 1943 г.
д. Высокое	4 ТА 25 ТК 111 ТБр	26 июля 1943 г.
д. Высокое	48 А 73 СД 413 СП	6 декабря 1942 г.
д. Высокое	63 А 16 ГТБр	17 июля 1943 г.
д. Вязовик	13 А 283 СД	20, 22 июля 1943 г.
д. Вязовик	13 А 283 СД	24 мая 1942 г.
д. Вязовик	13 А 74 СД 6 АртП	3 февраля 1943 г.
д. Вязовик	3 А 235 СД 682 АП	28 июля 1943 г.
д. Вязовик	3 А 240 СД 931 СП	17, 18 февраля 1942 г.

Населенный пункт	Воинская часть	Даты
д. Гамаюново	3 А 269 СД	16 июня 1942 г.
д. Гамаюново	3 А 269 СД 1018 СП	3 августа 1942 г.
д. Гантюрево	3 А 269 СД 1018 СП	5, 12-17 июня; 3, 5 авг. 1942 г.
д. Гантюрево	3 А 269 СД 584 ОМинДн	14 июня 1942 г.
д. Гантюрево	3 А 283 СД 856 СП	24 мая 1942 г.
с. Гладкое	2 АКП РГК 35 ГАБр	9 июня 1943 г.
д. Гладкое	3 А 137 СД 409 СП	30 декабря 1941 г.
д. Гладкое	3 А 137 СД 624 СП	11-15 января 1942 г.
д. Гладкое	3 А 269 СД ОУчСБ-н	22 мая 1942 г.
д. Гладкое	3 А 269 СД 1018 СП	23 мая 1942 г.
д. Гладкое	3 А 269 СД 1020 СП	1 августа 1942 г.
д. Гладкое	3 А 269 СД 1020 СП	21 мая; 1 сентября 1942 г.
д. Гладкое	3 А 269 СД 1022 СП	21 июня 1942 г.
д. Гладкое	3 А 269 СД 1022 СП	21 июня 1942 г.
д. Гладкое	3 А 269 СД 1022 СП	24 июня 1943 г.
с. Гладкое	5 ВДК РСВГК 10 ВДБр	10 октября 1941 г.
д. Глазково	3 А 137 СД 169 ОСапБн	10 июня 1942 г.
д. Глазково	3 А 137 СД 17 АртП	11 июня 1942 г.
д. Глазково	3 А 137 СД 624 СП	9-11 июня; 1 июля 1942 г.
д. Глазково	3 А 137 СД 771 СП	6-14 июля; 1 сент. 1942 г.
д. Глазково	3 А 137 СД 771 СП	9 июля; 4 августа 1942 г.
д. Глазково	3 А 269 СД 1018 СП	4 апреля 1942 г.
д. Глазково	3 А 269 СД 1020 СП	28, 29 декабря 1941 г.; 7-23 ян
д. Глазково	3 А 269 СД 1020 СП	10, 11 июня 1942 г.
д. Глазково	3 А 269 СД 1022 СП	10 июня 1942 г.
д. Глазково	3 А 269 СД 579 ОСБ	2 июня 1942 г.
д. Глазуново	13 А 178 АШР	7 мая 1943 г.
д. Глазуново	13 А 226 ИПТД	8 мая 1943 г.
д. Глазуново	16 ВА 299 ШАД 431 ШАП	16 июля 1943 г.
д. Глебово	16 ВА 2 ГШАД	22 июля 1943 г.
д. Глебово	3 А 137 СД 409 СП	20 ноября; 9-14 ноября 1942 г.
д. Глинское	1 ГКК 19 КП	11-15 августа; 1 сентября 1942
д. Глинское	1 ГКК 21 ГКП	13-17 августа 1942 г.
д. Глинское	1 ГКК 26 ГКП	13, 15 августа 1942 г.
д. Глинское	1 ГКК 7 ГКД 19 ГКП	12 августа 1942 г.
д. Глинское	1 ГКК 7 ГКД 21 ГКП	17 августа 1942 г.
д. Глинское	1 ГКК 7 ГКД 26 ГКП	13-17 августа 1942 г.
д. Глотово	3 А 269 СД 1022 СП	8-11 августа 1942 г.
д. Глубки	3 А 269 СД	20 июля 1943 г.
д. Головинка	3 А 1 ГСК 308 СД	18 июля 1943 г.
д. Голянка	3 А 269 СД 1018 СП	18 июля 1943 г.
д. Гонтюрево	3 А 137 СД	29, 30 декабря 1941 г.; 8, 16 января 1942 г.
д. Горбунцово	13 А 283 СД	19, 20 июля 1943 г.
д. Горбунцово	3 А 308 СД 347 СП	18, 26 июля 1943 г.
д. Горбунцово	63 А 129 СД 438, 518 СП	21 июля 1943 г.
п. Горки Андриановский с/с	5 ВДК РСВГК	10 октября 1941 г.
п. Горки Андриановский с/с	61 А 350 СД 1180 СП	25 января 1942 г.
п. Городиловские Выселки Троснян. с/с	3 А 269 СД 1018 СП	15-20 июля 1943 г.
д. Городище	13 А 283 СД	24 февраля 1943 г.
д. Городище	13 А 61 АД 274 ИАП	6 октября 1941 г.
х. Городище	3 А 1 ГСК 41 КД	25 октября 1941 г.
д. Городище	3 А 25 СК 324 ОБ-нСв	31 июля 1943 г.
д. Городище	3 А 287 СД	2 апреля 1942 г.
д. Городище	3 А 342 СД	22, 23 февраля 1943 г.
д. Городище	40 А 2 ГСД	25 декабря 1941 г.
д. Городище	5 ТА 321 СД	14, 21-26 февраля 1943 г.
д. Городище	61 А 387 СД	28 декабря 1941 г.
д. Горохово	3 А 269 СД 1022 СП	23, 24 августа 1942 г.
д. Гущино	3 А 137 СД 409 СП	25-30 января 1942 г.
д. Дворики	11 ГА 108 СД	17-26 июля 1943 г.
д. Дворики	3 А 269 СД 1020 СП	24, 28 июля; 2 августа 1943 г.
д. Дворики	4 ТА	19 июля 1943 г.
д. Дмитриевский Высокинский с/с	1440 САП	6 июля 1943 г.
д. Дмитриевский Высокинский с/с	11 ГСД РСВГК 13 ОИПТД	23 февраля 1943 г.

Населенный пункт	Воинская часть	Даты
д. Добрая Вода	2 ГКК 4 ГКД 15 ГКП	21-24 марта; 6 апреля 1943 г.
д. Добрая Вода	2 ГКК 4 ГКД 16 ГКП	21-23 марта 1943 г.
д. Добрая Вода	3 А 18 ОЗагрОт	21 июля 1943 г.
д. Добрая Вода	3 А 137 СД	28 декабря 1941 г.
д. Добрая Вода	3 А 24 ЗенАД	21 июля 1943 г.
д. Добрая Вода	3 ГТА 33 ТБр	20 июля 1943 г.
д. Добрая Вода	3 ГТА 106 ТБр	19-21 июля 1943 г.
д. Добрая Вода	3 ГТА 18 ГТБр	20 июля 1943 г.
д. Добрая Вода	3 ГТА 2 МК 34 МБр	20 июля 1943 г.
д. Добрая Вода	3 ГТА 2 МК 43 МБр	21 июля 1943 г.
п. Добрый Апальковский с/с	3 А 342 СД	24 июля 1943 г.
д. Дробышево	13 А 132 СД 23 ИПТАД	26 января 1943 г.
д. Дробышево	13 А 307 СД 1021 СП	26 января 1943 г.
д. Дробышево	3 А 342 СД 1146 СП	24-27 июля 1943 г.
д. Дробышево	3 ГТА 2 ТК 33 ТБр	25 июля 1943 г.
д. Дробышево	5 АДП РГК 24 ПАБр	28 января 1943 г.
д. Дубовая	61 А 350 СД	13, 14 марта 1942 г.
ст. Думчино	3 А 342 ГСД	23-31 июля 1943 г.
стДумчино	61 А 7 КК 91 КД	30 декабря 1941 г.
д. Евдокимовка	2 ТА 11 ГОТБр	4, 5 марта 1943 г.
д. Евдокимовка	3 А 186 СД	5 августа 1943 г.
д. Евдокимовка	3 А 212 СД	16 февраля 1942 г.
д. Евдокимовка	3 А 240 СД	16 февраля 1942 г.
д. Евдокимовка	3 А 269 СД 1020 СП	17 сентября 1942 г.
д. Елизаветино	3 А 269 СД 1018 СП	16 июля 1943 г.
д. Елизаветино	3 А 269 СД 174 ОАШР	16 июля 1943 г.
д. Елизаветино	3 А 269 СД 497 АртП	16 июля 1943 г.
д. Ерино	61 А 7 КК 83 КД	4 января 1942 г.
д. Жашково	3 А 269 СД 1022 СП	16-21 февраля 1943 г.
д. Железница	16 АДП РГК 1158 ГАП	27 июля 1943 г.
д. Железница	3 А 235 СД 801 СП	19-23 июля 1943 г.
д. Железница	3 А 269 СД 1018 СП	24 июля 1943 г.
д. Железница	61 А 12 ГСД 29, 37 ГСП	20-30 августа 1942 г.
д. Железница	61 А 350 СД 1176 СП	27 марта; 14 июня 1942 г.
д. Железница	61 А 356 СД ОЗагрБ-н	14 февраля 1942 г.
д. Железница	61 А 356 СД 1181 СП	3 апреля; 16-23 февраля 1942 г.
д. Железница	61 А 356 СД 1185 СП	10-14 февраля 1942 г.
д. Железница	61 А 356 СД 1185 СП	12 июля 1943 г.
д. Железница	61 А 46 СК 97 СД	21 июля 1943 г.
д. Жигалкино	3 А 269 СД	6 сентября 1942 г.
д. Жилино	13 А 133 ТБр	5-9 октября 1941 г.
д. Жилино	15 АДП РГК 35 ГАБр	12, 15 июня 1943 г.
д. Жилино	16 А 8 ГСД	28 ноября 1941 г.
д. Жилино	16 ВА 299 ШАД 41 ВШАП	6 мая 1943 г.
д. Жилино	3 А 137 СД 17 АртП	24, 29 декабря 1941 г.
д. Жилино	3 А 137 СД 409 СП	28 декабря 1941 г.
д. Жилино	3 А 181 СД	20 апреля 1942 г.
д. Жилино	3 А 212 СД	16 февраля 1942 г.
д. Жилино	3 А 240 СД	16 февраля; 20 апреля 1942 г.
д. Жилино	3 А 269 СД 10 ОАШР	22 июня 1943 г.
д. Жилино	3 А 269 СД 1018 СП	13-23 июня; 8-17 июля; 3-18 августа; 4 октября 1942 г.
д. Жилино	3 А 269 СД 1020 СП	1-30 сентября; 4-15 октября; 9-29 ноября 1942 г.
д. Жилино	3 А 269 СД 1020 СП	12-17 марта; 8-14 апреля; 2-28 мая 1942 г.
д. Жилино	3 А 269 СД 1022 СП	24 ноября 1942 г.
д. Жилино	3 А 269 СД 383 ОМСР	11 июня 1943 г.
д. Жилино	3 А 269 СД 497 АртП	6 июня 1943 г.
д. Жилино	3 А 269 СД 584 ОМинДн	8 июля; 13 сентября 1942 г.
д. Жилино	3 А 283 СД	25 мая 1942 г.
д. Жилино	5 ВДК РСВГК 10 ВДБр	6 октября 1941 г.
д. Журавинка	3 А 269 СД 1018 СП	2 июля; 30 июня 1943 г.
п. Заречье Алябьевский с/с	13 А 283 СД 856 СП	23 июня 1942 г.
п. Заречье Алябьевский с/с	3 А 137 СД	21, 27, 28 апреля 1942 г.
п. Заречье Алябьевский с/с	3 А 235 СД	21 июля 1943 г.
п. Заречье Спасско-Лутовиновский с/с	13 А 148 СД 496 СП	3 января; 23 июля 1943 г.

Населенный пункт	Воинская часть	Даты
д. Зароща	3 А 212 СД	5 марта 1942 г.
п. Зароща	3 А 283 СД	10-21 июля; 2-29 августа 1942 г.
п. Зароща	3 А 283 СД 564 ОСапБн	26-29 мая 1942 г.
п. Зароща	3 А 283 СД 856 СП	29 августа 1942 г.
п. Зароща	3 А 283 СД 858 СП	1 августа 1942 г.
п. Зароща	3 А 283 СД 860 СП	9-28 июня; 21 июля 1942 г.
п. Зароща	3 А 283 СД 860 СП	7-29 августа; 2-4 сентября 1942 г.
д. Зароща	48 А 356 СД	30 декабря 1941 г.
д. Зароща	6 ГСД РСВГК	13 октября 1941 г.
с-з Зарощье	3 А 137 СД 409 СП	27-28 апреля; 21 июля; 1 мая 1943 г.
п. Затишье Стрелецкий с/с	3 ГМинД РГК	26 мая 1943 г.
п. Затишье Стрелецкий с/с	48 А 41 СД	27 мая 1943 г.
д. Звягино	3 А 137 СД	8 января 1942 г.
д. Звягино	38 А 240 СД 692 АП	12 мая 1942 г.
д. Звягино	5 ВДК РСВГК 10 ВДБр	6, 11 октября 1941 г.
д. Зеленый Дубок	16 ВА 284 НБАД	10 июня 1943 г.
д. Зеленый Дубок	3 ГТА 30 ТБр	14 июля 1943 г.
п. Зеленый Холм Спасско-Лутовин. с/с	3 А 287 СД 869, 870 СП	24 июня; 6, 31 августа; 2, 14 октября 1942 г.
д. Знаменка	1 ВА 303 АД 1 ОИАП Нор	17 июля 1943 г.
д. Знаменка	3 А 269 СД 1018 СП	15 июля 1943 г.
д. Знаменка	3 А 269 СД 174 ОАШР	13, 14 июля 1943 г.
д. Знаменка	3 А 283 СД 860 СП	9-12 февраля 1942 г.
д. Знаменка 2-я	13 А 133 ТБр	5-9 октября 1941 г.
д. Знаменка 2-я	3 А 137 СД 409 СП	20-30 января 1942 г.
д. Знаменка 2-я	3 А 212 СД 692 СП	24, 25 февраля 1942 г.
д. Знаменка 2-я	3 А 342 СД 1148 СП	4 апреля 1943 г.
с. Знаменское	3 А 212 СД 587 СП	24 февраля 1942 г.
с. Знаменское	3 А 269 СД	14 июля 1943 г.
д. Золотухино	3 А 137 СД 17 АртП	4 января 1942 г.
д. Золотухино	3 А 137 СД 624 СП	21 дек. 1941 г.; 11 янв. 1942
д. Золотухино	3 А 269 СД 1020 СП	29 июня; 3 июля 1942 г.
д. Золотухино	3 А 269 СД 1020 СП	9-19 апреля 1943 г.
д. Золотухино	3 А 269 СД 364 ОИПТД	11 июля 1943 г.
д. Золотухино	3 А 269 СД 497 ОАртП	30 июля 1942 г.
д. Золотухино	3 ГТА 33 ТБр	22 июля 1943 г.
д. Иваново	15 АДП РГК	30 мая 1943 г.
д. Иваново-Оптуха	3 ГТА 33 ГТБр	19 июля 1943 г.
п. Ивановский Аникановский с/с	61 А 350 СД	31 января 1942 г.
п. Ивановский Аникановский с/с	61 А 387 СД 1275 СП	23 января 1942 г.
д. Ильково	1 ТК 44 МСБр 694 ОБСв	24 июля 1943 г.
д. Ильково	6 ГСД РСВГК 401 СП	6, 9 октября 1941 г.
д. Каверино	3 А 283 СД	25 мая 1942 г.
д. Каверино	57 СБр НКВД 34 СП	12 октября 1941 г.
с. Казанское	3 А 240 СД 842 СП	16, 18 марта 1942 г.
с. Казанское	48 А 356 СД	30, 31 декабря 1941 г.
с. Казанское 2-е	3 А 283 СД 858 СП	25 мая; 21 августа 1942 г.
д. Казьминка	13 А 2 ИСБр	29 января 1943 г.
д. Казьминка	13 А 129 ОТБр	14 октября, 11 ноября 1942 г.
д. Казьминка	13 А 14 КД	6, 12 декабря 1941 г.
д. Казьминка	13 А 283 СД	16-18 марта; 25 мая 1942 г.
д. Казьминка	13 А 6 ГСД	27 ноября 1941 г.
д. Казьминка	3 А 80 ТБр	10-19 февраля 1942 г.
д. Казьминка	3 ГТА	29 июля 1943 г.
д. Казьминка	61 А 336 СД 1132 СП	17-21 июля 1943 г.
д. Казьминка	61 А 77 ГСД 156 ГАП	14, 15 июля 1943 г.
д. Казьминка	61 А 77 ГСД 215 ГСП	13-18 июля 1943 г.
д. Казьминка	61 А 9 ГСК 77 ГСД	12-16 июля 1943 г.
д. Калинеево	3 А 116 МорСБр	13 февраля 1942 г.
д. Калинеево	3 А 137 СД	апрель 1942 г.
д. Калинеево	61 А 336 СД 1132 СП	19-21 июля 1943 г.
д. Калинеево	61 А 7 КК 91 КД	26 декабря 1941 г.
д. Калиновка	4 ТБр РСВГК	12 октября 1941 г.
д. Калиновка	57 СБр НКВД 34 СП	12 октября 1941 г.
д. Калугино-2	15 ВА 3 ШАК 308 ШАД	30 июля 1943 г.

Населенный пункт	Воинская часть	Даты
д. Каменево	15 ВА 225 ШАД	10 июня 1942 г.
д. Каменка	1 ВА 303 АД 1 ИАЭ Норм	25-29 июля 1943 г.
д. Каменка	13 А 2 ГСД	2 ноября 1941 г.
д. Каменка	3 А 137 СД 409 СП	26 июля 1943 г.
д. Каменка	3 А 137 СД 624 СП	24 июля 1943 г.
д. Каменка	3 А 269 СД 1018 СП	19-23 июля 1943 г.
д. Каменка	3 А 269 СД 1018 СП	19, 22-26 июля 1943 г.
д. Каменка	3 А 269 СД 1022 СП	19 июля 1943 г.
д. Каменка	3 А 269 СД 174 ОАШР	23 июля 1943 г.
д. Каменка	3 А 283 СД 585 ОМинДн	23 июня 1942 г.
д. Каменка	3 А 283 СД 860 СП	24 мая; 24 июня 1942 г.
д. Каменка	3 А 342 СД	24 января 1942 г.
д. Каменка	3 ГТА 6 ГТК 43 МБр	27 июля 1943 г.
д. Каменка	4 ТА 1 ТК	16 июля 1943 г.
д. Каменка	48 А 399 СД 1348 СП	17 июля 1943 г.
д. Каменка	61 А 356 СД 1181 СП	20-26 декабря 1941 г.; 6-27 января 1942 г.
д. Каменка	61 А 356 СД 1183 СП	18, 19, 27 декабря 1941 г.
д. Каменка	61 А 356 СД 1185 СП	7 января 1942 г.
д. Каменка	61 А 7 КК 91 КД	4 января 1942 г.
д. Карандаково	13 А 160 СД	30, 31 октября; 19 ноября 1941 г.
д. Карандаково	3 А 1 ГСК 41 КД	13 октября 1941 г.
д. Карандаково	40 А 2 ГСД	22 декабря 1941 г.
д. Карандаково-2	3 А 212 СД	24 февраля 1942 г.
д. Кассино	11 ГА 84 ГСД 1291 СП	27 июля; 1 августа 1943 г.
д. Кассино	61 А 68 ОТБр 89 ТП	30 июля 1943 г.
д. Касьяново	11 ГА 84 ГСД 1291 СП	15-20 июля 1943 г.
д. Касьяново	11 ГА 84 ГСД 200 ОИПТД	16-18 июля 1943 г.
д. Касьяново	13 А 350 СД 1180 СП	7 июля 1943 г.
д. Касьяново	3 А 6 ГСД	1 марта 1942 г.
д. Касьяново	3 А 80 ТБр	1 марта 1942 г.
д. Касьяново	48 А 356 СД	11, 16 июля 1943 г.
д. Касьяново	61 А 336 СД	11, 16 июля 1943 г.
д. Касьяново	61 А 336 СД 1132 СП	16, 17 июля 1943 г.
д. Касьяново	61 А 356 СД 1185 СП	11, 16 июля 1943 г.
д. Катущево	3 А 137 СД 17 АртП	30 января 1942 г.
д. Катущево	3 А 240 СД 931 СП	4 апреля 1942 г.
д. Катущево	61 А 60 СД 358 СП	29 мая 1942 г.
д. Кикино	3 А 235 СД	21 июля 1943 г.
п. Ким Подмокринский с/с	3 А 137 СД 624 СП	5 февраля 1943 г.
п. Ким Подмокринский с/с	3 А 342 ГСД	16 августа 1943 г.
д. Кислино	3 А 137 СД	26 декабря 1941 г.
д. Кислино	3 А 269 СД 1018 СП	18 июня; 12-24 июля 1942 г.
д. Кислино	3 А 269 СД 1020 СП	10, 23, 30 июня; 9, 22 июля 1942 г.
д. Кислино	3 А 269 СД 1022 СП	13-29 июля 1942 г.
д. Кислино	3 А 269 СД 383 ОМСРР	26 июля 1942 г.
д. Кислино	3 А 269 СД 497 АртП	20 июня; 1 июля 1942 г.
д. Кислино	3 А 269 СД 579 ОСапБн	13-18 июля 1942 г.
д. Кислино	3 А 269 СД 584 ОМинДн	22 июня 1942 г.
д. Коверина	3 А 137 СД 17 АртП	29 апреля 1942 г.
д. Коверина	3 А 283 СД 858 СП	18 июня; 1 июля 1942 г.
д. Козюлькино	11 ГА 84 ГСД 1291 СП	15, 14 июля 1943 г.
д. Козюлькино	3 А 212 СД 587 СП	16-18 февраля 1942 г.
д. Козюлькино	3 А 240 СД	16 февраля 1942 г.
д. Козюлькино	3 А 269 СД 1020 СП	21 января; 15 июня 1943 г.
д. Козюлькино	61 А 356 СД 1183 СП	30 декабря 1941 г.
д. Кокуренково	3 А 342 ГСД	27 июля 1943 г.
д. Колотовка	3 А 137 СД	12 января 1942 г.
д. Колотовка	3 А 137 СД 409 СП	30 января 1941 г.
д. Колотовка	3 А 235 СД	27 июля 1943 г.
д. Колотовка	3 А 235 СД 732 СП	27 июля 1943 г.
п. Конев Спасско-Лутовиновский с/с	16 ВА 3 ШАК	3 августа 1943 г.
д. Коневка	3 А 137 СД 409 СП	24 декабря 1941 г.
д. Коневка	61 А 336 СД	27 июля 1943 г.
д. Константиновка	1 ГТБр РСВГК	5 октября 1941 г.

Населенный пункт	Воинская часть	Даты
д. Константиновка	6 ГСД	6, 9 октября 1941 г.
п. Коптево Стрелецкий с/с	61 А 7 КК 91 КД	1, 2 февраля 1942 г.
д. Корнилово	11 ГА 84 ГСД 1291 СП	13 июля 1943 г.
д. Корнилово	11 ГА 84 ГСД 200 ОИПТД	19-14 июля 1943 г.
д. Корнилово	3 А 6 ГСД	1 марта 1942 г.
д. Корнилово	61 А 20 ТК 80 ТБр	15, 16 июля 1943 г.
д. Корнилово	61 А 336 СД	16, 17 июля 1943 г.
д. Корнилово	61 А 336 СД 1132 СП	16-19 июля 1943 г.
д. Корнилово	61 А 350 СД	29, 30 декабря 1941 г.
д. Корнилово	61 А 77 ГСД 156 ГАП	13, 15 июля 1943 г.
д. Корнилово	61 А 9 ГСК 77 ГСД	13, 15 июля 1943 г.
с. Коробкино	2 ТА 11 ГОТБр	4 марта 1943 г.
д. Королевка	3 А 269 СД ОУчСБ-н	10, 11 мая 1942 г.
д. Королевка	3 А 269 СД 1018 СП	21 апреля; 1, 22 июня 1942 г.
д. Королевка	3 А 269 СД 1020 СП	14 января; 12 июня 1942 г.
д. Королевка	3 А 269 СД 1022 СП	10 июня 1942 г.
д. Королевка	3 А 269 СД 1022 СП	6-14 января; 24 августа; 23 сентября 1942 г.
д. Королевка	3 А 269 СД 364 ОПТД	10 июня 1942 г.
д. Королевка	3 А 269 СД 497 АртП	17 января 1942 г.
д. Королевка	61 А 77 ГСД 215 ГСП	28 июля 1942 г.
д. Коськово	61 А 336 СД	16 июля 1942 г.
д. Красная Горка	70 А 2 ГВДД 2 ГВДАП	24 июля 1943 г.
д. Красная Горка	70 А 3 ГВДД 2 ГВДСП	24 июля 1943 г.
д. Красная Кручь	3 А 137 СД 771 СП	8, 11 января 1942 г.
д. Красная Кручь	3 А 269 СД 1018 СП	8-20 июля; 3-21 августа 1942 г.
д. Красная Кручь	3 А 269 СД 1018 СП	7 июня; 18-20 июля; 3 августа 1942 г.
д. Красная Кручь	3 А 269 СД 1020 СП	17-24 сентября; 22 октября 1942 г.
д. Красная Кручь	3 А 269 СД 1020 СП	24, 25, 28 мая 1942 г.
д. Красная Кручь	3 А 269 СД 579 ОСапБн	16 апреля 1943 г.
с. Красно-Сергиевское	3 А 5 СД 190 СП	7-10 марта 1943 г.
с. Красно-Сергиевское	61А 116 ОМорСБ	9 марта 1943 г.
п. Красные Лужки Стрелецкий с/с	3 А 6 ГСД 4 ГСП	21 августа 1942 г.
п. Красный Алябьевский с/с	61 А 12 ГСД	26, 27 февраля 1943 г.
п. Красный Аникановский с/с	3 А 212 СД	16, 17 февраля 1942 г.
п. Красный Аникановский с/с	3 А 240 СД 836 СП	16, 17, 26, 27 февраля 1942 г.
п. Красный Аникановский с/с	3 А 287 СД	1, 2 апреля 1942 г.
п. Красный Аникановский с/с	3 ГТА 6 ГТК	18-26 июля 1943 г.
п. Красный Аникановский с/с	4 ТА 12 МСБр	27 июля 1943 г.
п. Красный Кручь Высокинский с/с	3 А 240 СД 692 АП	21 марта 1942 г.
п. Красный Кручь Высокинский с/с	3 А 269 СД 1018 СП	7-25 мая; 3-22 августа; 17-24 сентября 1942 г.
п. Красный Стрелецкий с/с	2 ТА 57 ТД 114 ТП	13, 17 июля 1943 г.
п. Красный Стрелецкий с/с	3 А 235 СД 732, 806 СП	12-19 июля 1943 г.
п. Красный Стрелецкий с/с	3 А 235 СД 801 СП	13, 14 июля 1943 г.
п. Красный Стрелецкий с/с	3 А 269 СД	март 1943 г.
п. Красный Стрелецкий с/с	3 А 269 СД 1020 СП	5-25 декабря 1942 г.
п. Красный Стрелецкий с/с	3 А 269 СД 579 ОСапБн	17 сентября 1942 г.
п. Красный Стрелецкий с/с	48 А 356 СД 1183 СП	19 июля 1943 г.
п. Красный Хутор Воинский с/с	3 А 137 СД 409 СП	23 января; 3, 6 февраля 1942 г.
д. Кренино	50 А 11 ТБр	9 октября 1941 г.
с. Крицыно	13 А 283 СД	6 августа 1942 г.
с. Крицыно	3 А 137 СД	4 января 1942 г.
с. Крицыно	3 А 212 СД 587 СП	4, 15, 25 февраля 1942 г.
с. Крицыно	3 А 269 СД	15 июня 1943 г.
с. Крицыно	48 А 356 СД	19-30 декабря 1941 г.; 6 января 1942 г.
п. Круглик Черемошненский с/с	13 А 61 АД 274 ИАП	19 октября 1941 г.
п. Круглик Черемошненский с/с	3 А 269 СД	6 августа 1942 г.
п. Круглик Черемошненский с/с	3 А 269 СД 1022 СП	16 июля 1943 г.
п. Круглик Черемошненский с/с	3 А 269 СД 497 АртП	6 августа 1942 г.
д. Кручь	3 А 137 СД 624 СП	30 декабря 1941 г.; 11 января 1942 г.
д. Кручь	3 А 137 СД 771 СП	30 декабря 1941 г.
д. Кручь	3 А 269 СД 1020 СП	24, 25 мая 1942 г.
д. Кручь	3 А 269 СД 1022 СП	18, 24 мая 1942 г.
д. Кузнецовка	16 ВА 2 ГШАД	5 августа 1943 г.
д. Кузнецовка	3 А 137 СД 771 СП	23 ноября 1941 г.

Населенный пункт	Воинская часть	Даты
д. Кузнецовка	48 А 356 СД	13, 18 января 1942 г.
д. Кузнецовка	61 А 77 ГСД 218 ГСП	27, 28 июля 1943 г.
д. Кузнецовка	61 А 9 ГСК	16 августа 1943 г.
д. Кузнецовка	61 А 9 ГСК 76 ГСД	16 июля 1943 г.
д. Кузнецовка 1-я	3 А 137 СД 409 СП	23 января; 5-11 февраля; 16 марта 1942 г.
д. Кузнецовка 1-я	3 А 137 СД 409 СП	23 января; 5-11 февраля; 16 марта 1942 г.
д. Кузнецовка 1-я	3 А 137 СД 771 СП	4, 5 февраля 1941 г.
д. Кузнецовка 2-я	3 А 137 СД 409 СП	23 января 1942 г.
д. Кузнецовка 2-я	61 А 356 СД 1181 СП	26 декабря 1941 г.; 13-17 января 1942 г.
д. Кузнецовка 2-я	61 А 356 СД 1183 СП	12, 13 января 1942 г.
д. Кузнецовка-1	3 А 150 ТБр	23 января, 16 марта, 23 июля 1942 г.
д. Кузьминка	11 А 84 ГСД 1291 СП	13-15 июля 1943 г.
д. Кузьминка	61 А 336 СД 1132 СП	16-20 июля 1943 г.
д. Кураково	61 А 77 ГСД 156 ГАП	29, 30 июля 1943 г.
д. Кураково	61 А 77 ГСД 215 ГСП	29-31 июля 1943 г.
д. Лехановка	3 А 283 СД 564 ОСапБн	26 июля 1942 г.
д. Лехановка	3 А 283 СД 858 СП	26 июля 1942 г.
д. Лехановка	3 А 283 СД 860 СП	11, 26 июня 1942 г.
д. Липовка	61 А 336 СД	20 июня 1943 г.
д. Липовка	61 А 76 ГСД	25 июля 1943 г.
д. Лисица	3 А 235 СД 682 АП	23 июля 1943 г.
д. Лопашино	11 ГА 84 ГСД	1 августа 1943 г.
д. Лопашино	3 А 240 СД	2 марта 1942 г.
д. Лубны	11 ГА 84 ГСД 1291 СП	12, 13 июля 1943 г.
д. Лубны	11 ГА 84 ГСД 463 ОСапБ	14 июля 1943 г.
д. Лубны	11 ГА 84 ГСД 470 ОРР	17 июля 1943 г.
д. Лубны	61 А 387 СД	29 декабря 1941 г.
д. Лубны	61 А 51 ОЛАБр	21-25 февраля 1943 г.
д. Лубны	61 А 51 ОЛАБр БанВзвод	22 февраля 1943 г.
д. Лубны	61 А 51 ОЛАБр 1 ЛР	21, 22 февраля 1943 г.
д. Лубны	61 А 7 КК 91 КД	26 декабря 1941 г.
п. Лужки Стрелецкий с/с	3 А 137 СД	27 июля 1943 г.
д. Лукьяново	3 А 269 СД 1018 СП	1 августа 1943 г.
д. Лунева	3 А 269 СД	23 июля 1943 г.
д. Лыково-Бухово	3 А 137 СД 409 СП	27-30 декабря 1941 г.; 4 января 1942 г.
д. Лыково-Бухово	3 А 137 СД 624 СП	4-10 января 1942 г.
д. Лыково-Бухово	3 А 212 СД	26 февраля 1942 г.
д. Лыково-Бухово	3 А 240 СД	26 февраля 1942 г.
д. Лыково-Бухово	3 А 269 СД 1018 СП	3 августа 1942 г.
д. Лыково-Бухово	3 А 269 СД 1020 СП	8 июня; 28 августа; 10 сентября 1942 г.
д. Лыково-Бухово	3 А 269 СД 1022 СП	4 ноября 1942 г.
д. Лыково-Бухово	3 А 283 СД	14 июня 1942 г.
д. М. Севрюково	3 А 269 СД 1020 СП	23 июля 1942 г.
д. Малая Казьминка	61 А 336 СД	16-22 июля 1943 г.
д. Малая Каменка	26 А 11 ТБр	10 октября 1941 г.
д. Малая Каменка	3 А 137 СД 17 АртП	28, 29 апреля 1942 г.
д. Малая Каменка	3 А 137 СД 179 МСБр	25 апреля 1942 г.
д. Малая Каменка	447 КАП РСВГК	10 октября 1941 г.
д. Малая Каменка	61 А 354 СД 918 АртП	23 декабря 1941 г.
д. Малая Круглица	3 А 186 СД	24 июля 1943 г.
д. Малая Круглица	3 А 362 СД	19 июля 1943 г.
д. Малиновка	61 А 336 СД 1130 СП	22 июля 1943 г.
д. Малое Губарево	3 А 283 СД	5 февраля 1942 г.
д. Малое Лыково	3 А 269 СД 1018 СП	3 августа 1942 г.
д. Малое Лыково	3 А 269 СД 1018 СП	3 августа 1942 г.
д. Малое Лыково	3 А 269 СД 1020 СП	28 августа 1942 г.
д. Малое Рыбино	61 А 336 СД 1130 СП	25, 30 июля 1943 г.
д. Малое Севрюково	3 А 235 СД 801 СП	20 июля 1943 г.
д. Малое Севрюково	3 А 269 СД 1018 СП	3-5 июня 1943 г.
д. Марс	3 А 150 ТБр	13-17 марта 1942 г.
д. Марс	3 А 287 СД	8 февраля 1942 г.
д. Марс	3 А 80 ТБр	11-15 февраля 1942 г.
д. Марс	48 А 356 СД	5, 10 января 1942 г.
д. Марс	61 А 356 СД 1183 СП	10 декабря 1941 г.

Населенный пункт	Воинская часть	Даты
д. Марс	65 А 181 СД 271 СП	5, 9 мая 1943 г.
д. Мелынь	3 А 235 СД 1022 СП	13-19 июля 1943 г.
д. Мелынь	3 А 235 СД 1158 ГАП	19, 20 июля 1943 г.
д. Мелынь	3 А 235 СД 13 ОСБ-н,	19, 20 июля 1943 г.
д. Мелынь	3 А 235 СД 246 СП	19, 20 июля 1943 г.
д. Мелынь	3 А 235 СД 334 ПТДн	19, 20 июля 1943 г.
д. Мелынь	3 А 235 СД 682 АП	15, 19 июля 1943 г.
д. Мелынь	3 А 235 СД 801 СП	12-15 июля 1943 г.
д. Мелынь	3 А 235 СД 801, 806 СП	19, 20 июля 1943 г.
д. Меркулово	13 А 283 СД	29 августа 1942 г.
д. Меркулово	3 А 1 ГСК 6 ГСД	13 октября 1941 г.
д. Меркулово	3 А 137 СД	25 января 1942 г.
д. Меркулово	3 А 137 СД 409 СП	15 января 1942 г.
д. Меркулово	3 А 186 СД	19, 26-27 июля 1943 г.
д. Меркулово	3 А 283 СД 9 ГАртП	29 августа 1942 г.
д. Меркулово	3 А 60 СД 1283 СП	1 марта 1943 г.
п. Меркулово	3 ГМинД РГК	7, 8 июня 1943 г.
д. Меркулово	48 А 356 СД	1, 5, 16 февраля 1942 г.
д. Меркулово	61 А 346 СД	26 декабря 1941 г.
д. Меркулово	61 А 356 СД ОЗагрБ-н	5 февраля 1942 г.
д. Меркулово	61 А 356 СД 1181 СП	6 июля 1942 г.
д. Меркулово	61 А 356 СД 1183 СП	1 февраля; 13-26 января 1942 г.
д. Меркулово	61 А 356 СД 1185 СП	1 января; 1-5 февраля 1942 г.
д. Меркулово	61 А 7 КК 91 КД	4 января 1942 г.
п. Меркуловский Спасско-Лутовин. с/с	61 А 354 СД	17 июля 1943 г.
д. Миново	3 А 1 ГСК 41 КД	13 октября 1941 г.
д. Миново	3 А 181 СД	1, 13 апреля 1942 г.
д. Миново	3 А 240 СД	1, 13 апреля 1942 г.
д. Миново	3 А 287 СД	8 февраля 1942 г.
д. Миново	3 А 60 СД 1283 СП	8, 9 февраля 1942 г.
д. Миново	3 А 80 ТБр	10-19 февраля 1942 г.
д. Михайлов Брод	3 А 137 СД	29 декабря 1941 г.; 7 января 1942 г.
д. Михайлов Брод	3 А 181 СД	1 апреля 1942 г.
д. Михайлов Брод	3 А 240 СД	1 апреля 1942 г.
д. Михайлов Брод	3 А 269 СД 579 ОСапБн	21, 27 июня 1942 г.
д. Михайлов Брод	3 А 283 СД 856 СП	24 мая 1942 г.
д. Михайлов Брод	5 ВДК РСВГК 10 ВДБр	10 октября 1941 г.
д. Михайловка	3 А 269 СД 1018 СП	20 июля 1943 г.
д. Мозалевка	16 АДП РГК 1158 ГАП	24 июля 1943 г.
п. Мордовский	3 ГТА 33 ТБр	20 июля 1943 г.
п. Мордовский Воинский с/с	3 ГТА 2 МК 43 МБр	20 июля 1943 г.
п. Мужицкий Гавриловский с/с	3 А 235 СД	20 июля 1943 г.
п. Мужицкий Чахинский с/с	4 ТА 76 АртРемМ	29 апреля 1943 г.
д. Музалевка	3 А 308 СД 339 СП	21-24 июля 1943 г.
г. Мценск	1 ГТБр РСВГК	5, 10 октября 1941 г.
г. Мценск	11 САД РГК 184 ИАП	25 октября 1941 г.
г. Мценск	13 А 61 АД 274 ИАП	6 октября 1941 г.
г. Мценск	13 А 684 ИАП	9 апреля 1942 г.
г. Мценск	15 ВА 225 ШАД	23 июля 1943 г.
г. Мценск	3 А 137 СД 409 СП	24-29 апреля 1942 г.
г. Мценск	3 А 137 СД 624 СП	23-29 апреля; 2 мая 1942 г.
г. Мценск	3 А 150 ТБр	23 апреля - 18 мая 1942 г.
г. Мценск	3 А 283 СД	1 августа 1942 г.
г. Мценск	3 А 283 СД	4, 30 июля 1942 г.
г. Мценск	3 А 283 СД 858 СП	29 июня; 5-30 июля 1942 г.
г. Мценск	3 А 283 СД 860 СП	22, 25 мая 1942 г.
г. Мценск	3 А 283 СД 9 ГАртП	29 августа 1942 г.
г. Мценск	3 А 342 ГСД	17-20 июля 1943 г.
г. Мценск	3 А 6 ГСД	11-15 октября; 29 ноября 1941 г.
г. Мценск	48 А 356 СД	28 декабря 1941 г. - 4 января 1942 г.
г. Мценск	5 ВДК РСВГК 10 ВДБр	5-28 октября 1941 г.
г. Мценск	5 ВДК РСВГК 201 ВДБр	3-4 октября 1941 г.
г. Мценск	5 ВДК РСВГК 9 ВДБр	5-10 ноября 1941 г.
г. Мценск	50 А 11 ТБр	5-11 октября 1941 г.

Населенный пункт	Воинская часть	Даты
г. Мценск	61 А 356 СД 1181 СП	26-30 дек. 1941 г.; 30 января
г. Мценск	61 А 356 СД 1183 СП	30 декабря 1941 г.
г. Мценск	61 А 91 КД	31 декабря 1941 г.
п. Найденовка Кассинский с/с	61 А 336 СД	29 июля 1943 г.
д. Наречье-Дурово	3 А 269 СД 1020 СП	18-30 ноября; 2-7 декабря 1942 г.
д. Нарышкино	1 ТК 44 МСБр 694 ОБ-нСв	24, 27 июля 1943 г.
д. Нарышкино	13 А 283 СД	27 июля 1943 г.
д. Нарышкино	16 ВА 308 ШАД 948 ШАП	3 августа 1943 г.
д. Нарышкино	25 СК 324 ОБ-нСв	25 июля 1943 г.
д. Нарышкино	3 А 186 СД	23, 30 июля 1943 г.
д. Нарышкино	3 А 235 СД 732 СП	22 июля 1943 г.
д. Нарышкино	3 А 235 СД 801 СП	17, 22, 25, 27 июля 1943 г.
д. Нарышкино	3 А 25 СК	25 июля 1943 г.
д. Нарышкино	3 А 269 СД 1018 СП	23-26 июля 1943 г.
д. Нарышкино	3 А 269 СД 1022 СП	27 июля 1943 г.
д. Нарышкино	3 ГТА 1381 АЗенП	26, 27, 29 июля 1943 г.
д. Незнаново	11 ГА 84 ГСД 1289 СП	28 июля 1943 г.
д. Незнаново	11 ГА 84 ГСД 971 АртП	31 июля 1943 г.
п. Нечаевский Карандаковский с/с	13 А 150 ТБр	25 февраля 1942 г.
п. Нечаевский Карандаковский с/с	3 А 287 СД 868 СП	25 ноября 1942 г.
д. Нижнее Ущерево	11 ГА 36 ГСК 84 ГСД	15 июля 1943 г.
д. Нижнее Ущерево	13 А 148 СД	13 февраля 1943 г.
д. Нижнее Ущерево	3 А 283 СД	13, 24 февраля 1943 г.
д. Нижнее Ущерево	321 СД	13-15 февраля 1943 г.
д. Нижнее Ущерево	61А 116 ОМорСБ	13 марта 1943 г.
д. Нижняя Зароща	13 А 283 СД	22, 23 мая; 4 июня 1942 г.
д. Нижняя Зароща	3 А 137 СД	18 января 1942 г.
д. Нижняя Зароща	3 А 181 СД	13 апреля 1942 г.
д. Нижняя Зароща	3 А 240 СД 836 СП	13-27 апреля 1942 г.
д. Нижняя Зароща	3 А 283 СД 860 СП	22, 29 мая 1942 г.
д. Нижняя Зароща	3 А 342 ГСД 121 ГСП	12 июня 1943 г.
д. Нижняя Зароща	3 А 342 СД	10 июня 1943 г.
д. Нижняя Зароща	61 А 356 СД 1181 СП	28-30 декабря 1941 г.
д. Нижняя Зароща	61 А 356 СД 1183 СП	1, 2 января 1942 г.
д. Нижняя Зароща	61 А 7 КК 91 КД	30 декабря 1941 г.
д. Никольское	13 А 282 СД 871, 874 СП	3, 4, 15 мая 1942 г.
д. Никольское	3 А 137 СД 17 АртП	29 декабря 1941 г.
д. Никольское	3 А 269 СД 1022 СП	12 мая 1943 г.
д. Никольское	3 ГТА 55 ГТБр	23-28 июля 1943 г.
п. Образцово Высокинский с/с	3 А 308 СД 339 СП	13, 19 июля 1943 г.
п. Образцово Высокинский с/с	3 А 308 СД 347 СП	16, 20 июля 1943 г.
п. Образцово Высокинский с/с	63 А 1 ГТК	17 июля 1943 г.
д. Озеривля	3 ТА 264 СД 1056 СП	23-26 августа 1942 г.
с-з Октябрь	3 А 137 СД 624 СП	26-30 апреля; 1-5 мая 1942 г.
с-з Октябрь (сад)	3 А 137 СД 409 СП	27-29 апреля 1942 г.
ст. Отрада	1381 АЗенП	23 июля 1943 г.
ст. Отрада	1381 АЗенП	23 июля 1943 г.
ст. Отрада	2 ТА 43 МБр	21, 22 июля 1943 г.
д. Отрада	3 А 235 СД 217 ОИПТД	23 июля 1943 г.
ст. Отрада	3 ГТА 15 ТК 113 ТБр	19 июля 1943 г.
ст. Отрада	3 ГТА 15 ТК 195 ТБр	19 июля 1943 г.
ст. Отрада	3 ГТА 26 ГМБр	20-24, 26-31 июля; 1 августа 1943 г.
ст. Отрада	43 МБр	20-22 июля 1943 г.
д. Паленка	61 А 9 ГСК 108 ОСБр	26 марта 1943 г.
д. Пахомово	3 А 342 СД 121 ГСП	22-28 июля 1943 г.
д. Пашенково	61 А 336 СД 1130 СП	24, 25 июля 1943 г.
д. Петровка	3 А 269 СД 1022 СП	17 сентября 1942 г.
д. Петровка	3 ГТА 33 ТБр	20, 25 июля 1943 г.
д. Петровка	61А 116 ОМорСБ	14 марта 1943 г.
д. Петровское	13 А 307 СД	21, 23 ноября 1941 г.
д. Петровское	3 А 137 СД 17 АртП	30, 31 декабря 1941 г.; 2-4 января 1942 г.
д. Петровское	3 А 181 СД	1, 13 апреля 1942 г.
д. Петровское	3 А 212 СД	18 января 1942 г.
д. Петровское	3 А 240 СД	1 марта; 1 апреля 1942 г.

Населенный пункт	Воинская часть	Даты
д. Петровское	3 А 269 СД 1020 СП	19-29 июня 1942 г.
д. Петровское	3 А 269 СД 1022 СП	24-27 июля; 26-28 августа 1942 г.
д. Петровское	3 А 269 СД 1022 СП	7-29 сентября 1942 г.
д. Петровское МТС	3 А 269 СД 10 ОАШР	28 июня; 16-28 июля; 6-28 августа 1942 г.
д. Плесеева	61 А 137 СД 1275 СП	25 января 1942 г.
п. Победа Подбелевский с/с	3 А 235 СД	19 июля 1943 г.
д. Поганец	13 А 52 КД 105 КП	14 декабря 1941 г.
д. Поганец	3 А 137 СД 17 АртП	4 января 1942 г.
д. Поганец	3 А 240 СД 842 СП	16 февраля; 6 марта 1942 г.
д. Поганец	61 А 350 СД	21 декабря 1941 г.
д. Подберезово 1-е	5 ВДК РСВГК 201 ВДБр	4-13 октября 1941 г.
д. Подмокрое	1 ГТБр РСВГК ЗенД-н	9 октября 1941 г.
д. Подчернево	16 ВА 3 ШАК	26 июля 1943 г.
д. Подчернево	3 ГТА 15 ТК 113 ТБр	21 июля 1943 г.
д. Подчернево 2-е	11 ГА 36 ГСК 84 ГСД	30 июля 1943 г.
д. Подчернево 2-е	11 ГА 84 ГСД 1289 СП	30, 31 июля 1943 г.
д. Подъяковлево	3 А 235 СД 801 СП	12-17 июля 1943 г.
д. Подьячево	3 А 235 СД 801 СП	15 июля 1943 г.
д. Покровка	3 А 269 СД 1020 СП	10 июля 1942 г.
д. Поляна	16 ПАД	13-18 июля 1943 г.
д. Поляна	3 А 269 СД 1022 СП	16, 17 июля 1943 г.
п. Поляна Андриановский с/с	10 ТК 11 МСБр 178 ТБ-н	22, 26 августа 1942 г.
п. Поляна Андриановский с/с	3 А 342 СД	23 февраля 1943 г.
п. Поляна Андриановский с/с	3 А 41 СК 308 СД	18-20 июля 1943 г.
п. Поляна Андриановский с/с	474 МП РГК	11, 23 февраля 1943 г.
п. Поляна Андриановский с/с	61 А ОАЗагрОтр	22 февраля 1943 г.
п. Поляна Андриановский с/с	61 А 68 ОТБр	22 февраля 1943 г.
п. Полянки Высокинский с/с	3 А 269 СД 1022 СП	15-18 июля 1943 г.
п. Полянки Высокинский с/с	3 А 269 СД 497 АртП	16 июля 1943 г.
п. Поповка	3 А 137 СД 409 СП	30 декабря 1941 г.
д. Прилепы	3 А 269 СД 1018 СП	11 мая 1942 г.
д. Прилепы	3 А 269 СД 1022 СП	11 мая; 3 июня 1942 г.; 16 февраля 1943 г.
д. Пробуждение	11 ГА 84 ГСД 1289 СП	22-30 июля 1943 г.
д. Пробуждение	11 ГА 84 ГСД 1291 СП	26 июля 1943 г.
д. Пробуждение	13 А 8 СД 310 СП	7 февраля 1943 г.
д. Пробуждение	4 ТА 255 ТП	19 июля 1943 г.
д. Пробуждение	61 А 415 СД	17-19 июля 1943 г.
д. Прогресс	1 ГТК 15 ГТБр	13 июля 1943 г.
д. Прогресс	13 А 74 СД	6 июля 1942 г.
д. Прогресс	3 А 6 ГСД	3 января 1942 г.
д. Прогресс	3 ГТА 18 ТК	1 августа 1943 г.
д. Прогресс	63 А 348 СД 1170 СП	12, 13, 17 июля 1943 г.
д. Прогресс	63 А 348 СД 1172 СП	12, 15 июля 1943 г.
д. Прогресс	63 А 348 СД 1174 СП	12, 17 июля 1943 г.
д. Прогресс	63 А 348 СД 415 ОРР	16 июля 1943 г.
д. Протасово	15 ВА 1 ГИАК 3 ГИАД	26 июля 1943 г.
д. Протасово	16 ПАД РГК	29 мая 1943 г.
д. Протасово	3 А 80 ТБр	23 февраля 1943 г.
д. Протасово	48 А 143 СД	25 февраля; 5, 22 марта 1943 г.
д. Прудище	4 ТБр РСВГК	12 октября 1941 г.
д. Прудище	57 СБр НКВД 34 СП	12 октября 1941 г.
д. Прудище	61 А 91 КД	4 января 1942 г.
д. Пятницкое	13 А 155 СД	4 ноября 1941 г.
д. Пятницкое	13 А 283 СД	18 июня 1942 г.
д. Рогачевка	13 А 6 ГСД	8 декабря 1941 г.
п. Рогачевка Власовский с/с	3 А 269 СД	27 декабря 1941 г.
д. Рождественка	1 ГКК 7 ГКД	29 марта 1943 г.
д. Роковое	3 А 269 СД 1022 СП	21, 22 июля 1943 г.
д. Рубленый Колодезь	48 А 6 ГСД	4 февраля 1943 г.
д. Рыбино	61 А 336 СД	13, 26 июля 1943 г.
д. Рябиновка	13 А 11 САД	27 октября 1941 г.
д. Рябиновка	13 А 143 СД	2 декабря 1941 г.
д. Рябиновка	13 А 61 АД 274 ИАП	27 октября 1941 г.
д. Рябиновка	3 А 137 СД	28 декабря 1942 г.

Населенный пункт	Воинская часть	Даты
д. Савенково	3 А 137 СД 1018 СП	27, 28 июля 1943 г.
д. Савенково	3 А 269 СД 1018 СП	2, 26 июля 1943 г.
д. Савенково	3 А 269 СД 1020 СП	20-31 июля 1943 г.
д. Савенково	3 А 269 СД 1022 СП	25 июля 1943 г.
д. Савенково	3 А 269 СД 174 ОАШР	25, 26 июля 1943 г.
д. Савенково	3 А 283 СД 858 СП	5-10 февраля 1942 г.; 26, 27 июля 1943 г.
д. Садовая	3 А 362 СД	19 июля 1943 г.
д. Саймоново	3 А 269 СД 1018 СП	16-20 июля 1943 г.
д. Самохин Луг	3 А 212 СД 587 СП	25 февраля 1942 г.
д. Самохин Луг	3 А 269 СД 1018 СП	4-19 июня 1943 г.
п. Самохин Луг	3 А 269 СД 1020 СП	5 июня 1942 г.
д. Самохин Луг	3 А 269 СД 1020 СП	16-21 июля; 14-24 августа 1942 г.
п. Самохин Луг	3 А 269 СД 1022 СП	7, 24 мая 1943 г.
д. Самохин Луг	3 А 269 СД 7 ОАШР	22-24 мая 1943 г.
п. Свиридовский Высокинский с/с	11 ГА 84 ГСД 243 ГСП	12 июля 1943 г.
с-з Свобода	3 А 137 СД 624 СП	27-29 апреля 1942 г.
п. Свобода	61 А 336 СД	16-18 июля 1943 г.
п. Свобода Подмокринский с/с	3 А 235 СД 732 СП	26 июля 1943 г.
д. Севрюково	3 А 269 СД 1018 СП	25, 28 сентября; 16 октября 1942 г.
д. Севрюково	3 А 269 СД 1022 СП	18-28 августа; 25 октября 1942
с. Сергиевское	20 АДП РГК 102 ГАБр	17 июля 1943 г.
с. Сергиевское	3 А 137 СД 409 СП	30 декабря 1941 г.
с. Сергиевское	3 А 235 СД 682 АП	22 июля 1943 г.
с. Сергиевское	3 А 235 СД 732 СП	18, 19, 22-28 июля 1943 г.
с. Сергиевское	3 А 269 СД ОУчСБ-н	10 июля 1942 г.
с. Сергиевское	3 А 269 СД 1018 СП	7, 12 мая 1942 г.
с. Сергиевское	3 А 269 СД 1020 СП	23, 28 июня 1942 г.
с. Сергиевское	3 А 269 СД 1022 СП	14-31 августа; 3-28 сентября 1942 г.
с. Сергиевское	3 А 269 СД 364 ОИПТД	20 ноября 1942 г.
с. Сергиевское	3 А 269 СД 579 ОСапБн	12 мая 1942 г.
с. Синий Колодец	3 А 235 СД 801 СП	17-19 июля 1943 г.
с-з Слава	3 А 137 СД 624 СП	28, 29 апреля 1942 г.
д. Слобода	1 ТК 44 МСБр	14-28 июля 1943 г.
д. Слобода	3 А 137 СД	29-31 декабря 1941 г.
д. Слобода	3 А 235 СД	20 июля 1943 г.
д. Слобода	3 А 269 СД 1020 СП	14 сентября 1942 г.
д. Слобода	3 А 269 СД 1022 СП	23, 27 ноября 1942 г.
д. Слободка	11 ГА 84 ГСД 1291 СП	17-26 июля 1943 г.
д. Слободка	11 ГА 84 ГСД 200 ОИПТД	19 июля 1943 г.
д. Слободка	61 А 336 СД 1132 СП	18, 19 июля 1943 г.
п. Смородинка Тельченский с/с	3 А 308 СД	20 июля 1943 г.
д. Соймоново	13А 57 СБрНКВД 169 СП	16 декабря 1941 г.
п. Сокол Алябьевский с/с	48 А 41 СД	19 июля 1942 г.
д. Сомово	2 ТА 16 ЗенАД	20 июля 1943 г.
д. Сомово	3 А 342 СД 121 ГСП	11, 21 июля 1943 г.
д. Сомово 1-е	238 СД	1 августа 1942 г.
д. Сомово 2-е	3 А 287 СД 868 СП	31 декабря 1942 г.
д. Сомово 2-е	61 А 336 СД	21 июля 1943 г.
д. Сонин Луг	3 А 137 СД 409 СП	30 декабря 1941 г.
д. Сонин Луг	3 А 137 СД 624 СП	1 января 1942 г.
д. Сонин Луг	3 А 269 СД ОУчСБ-н	4, 10 июля 1942 г.
д. Сонин Луг	3 А 269 СД 1018 СП	28 сентября; 1-5 октября 1942 г.
д. Сонин Луг	3 А 269 СД 1020 СП	10, 26 июля; 9 октября 1942 г.
д. Сонин Луг	3 А 269 СД 1022 СП	7-22 ноября 1942 г.
д. Сонин Луг	3 А 269 СД 174 ОАШР	8, 10, 16 марта 1943 г.
д. Сонин Луг	3 А 269 СД 383 ОМСРР	2 июня; 28 сентября; 10-24 мая 1942 г.
д. Сонин Луг	3 А 269 СД 579 ОСапБн	25 июля; 28 сентября 1942 г.
д. Сонино	11 ГА 84 ГСД 1291 СП	21 июля 1943 г.
д. Сонино	61 А 336 СД	21, 25 июля 1943 г.
д. Сотиевка	3 А 269 СД 1020 СП	24 июля 1943 г.
с. Спасское-Лутовиново	13 А 283 СД	16 января - 24 февраля 1942 г.
с. Спасское-Лутовиново	15 ВА 1 ГИАК 3 ГИАД	20 июля 1943 г.
с. Спасское-Лутовиново	3 А 137 СД	14 марта 1942 г.
ц. Спасское-Лутовиново	3 А 137 СД 409 СП	15 января 1942 г.

Населенный пункт	Воинская часть	Даты
с. Спасское-Лутовиново	3 А 212 СД 587 СП	27 февраля 1942 г.
д. Спасское-Лутовиново	3 А 269 СД 579 ОСапБн	22 июля 1943 г.
с. Спасское-Лутовиново	3 А 283 СД 744 ОБСв	16 января - 1 марта 1942 г.
с. Спасское-Лутовиново	3 А 283 СД 856 СП	7 февраля 1942 г.
с. Спасское-Лутовиново	3 А 283 СД 860 СП	26 января, 10 февраля 1942 г.
с. Спасское-Лутовиново	48 А 356 СД	20 декабря 1941 г.
с. Спасское-Лутовиново	6 ГСД РСВГК	14-20 октября 1941 г.
д. Старая Отрада	13 А 283 СД	21, 23 июля 1943 г.
д. Старая Отрада	3 А 235 СД 801 СП	28 июля 1943 г.
д. Старая Отрада	3 ГТА 34 МБр	22 июля 1943 г.
д. Старенково	61 А 76 ГСД 50 ОГБСв	29 июля 1943 г.
д. Старухино	4 ТБр РСВГК	12 октября 1941 г.
п. Степурина Кренинский с/с	3 А 283 СД	19, 28 июня; 9 июля 1942 г.
п. Степурина Кренинский с/с	3 А 283 СД 564 ОСапБн	29 августа 1942 г.
п. Степурина Кренинский с/с	3 А 283 СД 860 СП	1, 28 июня; 2, 23 июля 1942 г.
п. Степурино Кренинский с/с	3 А 137 СД	16-18 января 1942 г.
п. Степурино Кренинский с/с	48 А 356 СД	30 декабря 1941 г.
с. Сторожевое	3 А 342 ГСД 1148 СП	21-22 июля 1943 г.
с. Сторожевое	38 А 240 СД 842 СП	20-25 февраля 1943 г.
д. Стояново	11 ГА 84 ГСД	15 июля 1943 г.
д. Стрельниково	15 ВА 284 НБАД	17, 20, 26 июля 1943 г.
д. Стрельниково	20 АДП РГК 102 ГАБр	25 июля 1943 г.
д. Стрельниково	3 А 235 СД 217 ОИПТД	14, 17, 19 июля 1943 г.
д. Стрельниково	3 А 235 СД 682 АП	22 июля 1943 г.
д. Стрельниково	3 А 235 СД 806 СП	12, 16 июля 1943 г.
д. Стрельниково	48 А 143 СД 800 СП	5 августа 1943 г.
д. Студенец	15 ВА 638 НБАП	25 апреля 1943 г.
д. Студенец	3 А 137 СД	7, 8, 16 января 1942 г.
д. Студенец	3 А 181 СД	1, 13 апреля 1942 г.
д. Студенец	3 А 212 СД	18 января; 3, 15, 25 марта 1942 г.
д. Студенец	3 А 240 СД	1, 13 апреля 1942 г.
д. Студенец	3 А 283 СД 856 СП	23 мая 1942 г.
д. Студенец	3 А 283 СД 858 СП	3-30 июня; 20-25 июля 1942 г.
д. Студенец	3 А 342 СД 342 СП	2 июня 1943 г.
д. Студенниково	3 А 240 СД 931 СП	18 марта 1942 г.
д. Студенниково	3 А 342 СД 1150 СП	2 марта; 2 июня 1943 г.
д. Студимля	3 А 137 СД	31 декабря 1941 г.; 2 января 1942 г.
д. Студимля	3 А 269 СД 1018 СП	21-22 апреля 1942 г.
д. Студимля	3 А 269 СД 1020 СП	25 мая; 11 июня; 10 июля 1942 г.
д. Студимля	3 А 269 СД 1022 СП	24 мая 1942 г.
д. Студимля	3 А 269 СД 1022 СП	26 июля; 13 сентября; 27 ноября 1942
д. Студимля	3 А 269 СД 383 ОМСРР	15 сентября 1942 г.
д. Студимля	3 А 269 СД 579 ОСБ	24 мая; 21 июня 1942 г.
д. Студимля	3 А 269 СД 579 ОСапБн	24 мая; 21 июня 1942 г.
д. Суббочево	3 А 269 СД 579 ОСапБн	22 сентября 1942 г.
д. Суббочево	3 А 269 СД 579 ОСапБн	23 апреля 1943 г.
д. Счастливка	3 А 186 СД 290 СП	31 июля 1943 г.
д. Счастливка	3 А 342 СД 1150 СП	24, 25 июля 1943 г.
д. Тайное	3 А 269 СД 1018 СП	30 июля 1943 г.
д. Тайное	3 А 269 СД 497 АртП	30 июля 1943 г.
с. Тельчье	11 ГА 84 ГСД 1287 СП	17-22 июля 1943 г.
с. Тельчье	11 ГА 84 ГСД 1291 СП	17-28 июля 1943 г.
с. Тельчье	11 ГА 84 ГСД 859 ОРС	25, 26 июля 1943 г.
с. Тельчье	11 ГА 84 ГСД 971 АртП	24 июля 1943 г.
с. Тельчье	13 ЗенАД РГК	23 июля 1943 г.
с. Тельчье	16 ВА 299 ШАД 41 ВШАП	3 февраля 1943 г.
д. Тельчье	48 А 143 СД 800 СП	30 июля; 6 августа 1942 г.
с. Тельчье	48 А 194 СД 175 ОИПТД	14 февраля 1943 г.
с. Тельчье	61 А 20 ТК 155 ТБр	13-28 июля 1943 г.
с. Тельчье	61 А 20 ТК 7 ГМСБр	27 июля 1943 г.
с. Тельчье	61 А 336 СД	21, 24 июля 1943 г.
с. Тельчье	61 А 80 ТБр	27 июля 1943 г.
с. Тельчье	61 А 9 ГСК 76 ГСД	25 июля 1943 г.
д. Толмачево	61 А 387 СД 1271 СП	10 января 1942 г.

Населенный пункт	Воинская часть	Даты
д. Толмачево	61 А 76 ГСД	2, 20 февраля 1943 г.
д. Торкуновка	13 А 283 СД	27 июля 1943 г.
д. Торкуновка	3 А 17 ГТБр МСПулБ-н	26 июля 1943 г.
д. Торкуновка	3 А 342 СД	21, 22 июля 1943 г.
с-з Троицкий	61 А 356 СД 1183 СП	24 декабря 1941 г.
д. Тросное	2 ТА 57 ТД 114 ТП	17 июля 1943 г.
д. Тросное	3 А 235 СД Штаб	17 июля 1943 г.
д. Тросное	3 А 235 СД 682 АП	16 июля 1943 г.
д. Тросное	3 А 235 СД 806 СП	14, 15, 18 июля 1943 г.
п. Тулянский Тельченский с/с	11 ГА 84 ГСД 200 ОИПТАД	19 июля 1943 г.
д. Тургеневская	3 А 308 СД 339 СП	24 июля 1943 г.
д. Уткино	3 А 137 СД 1018 СП	14-16 июля 1943 г.
д. Ущерово	2 ТА 321 СД	14, 15 февраля 1943 г.
д. Фроловка	13 А 15 СД 321 СП	18 июня 1942 г.
д. Фроловка	3 А 212 СД	24 февраля 1942 г.
д. Фроловка	3 А 342 СД	20 июля 1943 г.
д. Фроловка	3 А 6 ГСД	11 февраля 1942 г.
д. Фроловка	3 А 80 ТБр	11 февраля 1942 г.
д. Хабаровка	3 А 269 СД 1020 СП	3-15, 19 июля 1942 г.
д. Хабаровка	3 А 269 СД 1022 СП	11 авг.; 23 нояб. 1942 г.
д. Хабаровка	3 А 269 СД 497 АртП	14 июля 1943 г.
д. Хальзево	3 А 137 СД 624 СП	24 апреля 1942 г.
д. Хальзево	3 А 283 СД 856 СП	22, 30 июня 1942 г.
д. Хальзево	3 А 283 СД 858 СП	22 июня 1942 г.
д. Хальзево	48 А 356 СД	20 декабря 1941 г.
д. Хальзево	50 А 11 ТБр	5-9 октября 1941 г.
д. Хальзево	6 ГСД	20 октября 1941 г.
д. Хальзево	61 А 356 СД 1185 СП	6 января 1942 г.
д. Хапово	11 А 273 СД 971 СП	24 июля 1943 г.
д. Хаустово	2 ТА 57 ТД 114 ТП	13, 14, 16 июля 1943 г.
д. Хаустово	3 А 235 СД 217 ОИПТД	17 июля 1943 г.
д. Хаустово	3 А 235 СД 732 СП	10, 13-17, 19 июля 1943 г.
д. Хаустово	3 А 235 СД 806 СП	17, 19, 20 июля 1943 г.
д. Хаустово	3 А 308 СД	18 июля 1943 г.
д. Хващева	11 ГА 84 ГСД 1287 СП	15, 20 июля 1943 г.
д. Хващева	3 А 186 СД	27 июля 1943 г.
п. Хмелевой Отрадинский с/с	3 ГТА 15 ТК	18 июля 1943 г.
д. Холодково	3 А 137 СД 624 СП	4 января 1942 г.
д. Холодково	3 А 238 СД	25 октября; 14 ноября 1942 г.
д. Холодково	3 А 283 СД	13-28 июня; 3, 4 июля; 6 сентября 1942 г.
д. Холодково	3 А 283 СД 858 СП	13; 30 июня; 3, 28 июля 1942 г.
д. Холодково	342 СД 342 СП	22, 30 мая 1943 г.
д. Холодково	5 ВДК РСВГК 201 ВДБр	11 октября 1941 г.
д. Хомутово	15 ВА 1 ГИАК 3 ГИАД	12 июля 1943 г.
д. Хомутово	15 ВА 284 НБАД 638 НБАП	23 апреля 1943 г.
д. Хомутово	3 А 137 СД	18-30 июля; 1 августа 1943 г.
д. Хрыково	6 ГСД	13 октября 1941 г.
д. Хутор Одинок	13 А 283 СД 856 СП	5, 20 февраля 1942 г.
д. Цуриково	16 ВА 221 БАД	6 июля 1942 г.
д. Цыгановка	3 А 1 ГСК 41 КД	10 ноября 1941 г.
с. Чахино	4 ТА 16 ГТБр	21 июля 1943 г.
с. Черемошное	20 АДП РГК 102 ГАБр	17, 24 июля 1943 г.
с. Черемошное	342 СД 1150 СП	7, 24, 27 января 1942 г.
с. Черемошны	3 А 269 СД 1020 СП	23 мая; 12 июня; 22 июля 1942 г.
с. Черемошны	3 А 269 СД 1022 СП	22 июля; 6, 14 сентября 1942 г.
с. Черемошны	3 А 269 СД 364 ОИПТД	29 марта 1943 г.
с. Черемошны	3 А 269 СД 579 ОСБ	28 мая; 12 июня 1942 г.
с. Черемошны	3 А 269 СД 579 ОСапБн	28 мая 1942 г.
д. Чижовка	3 А 342 СД 121 ГСП	21-30 июля 1943 г.
д. Чичерино	3 А 137 СД 409 СП	28 декабря 1941 г.
д. Чичерино	63 А 348 СД 1172 СП	22-24 июля 1943 г.
д. Чупахино	3 А 186 СД	17-27 июля 1943 г.
д. Шалашовка	48 А 356 СД	4 января 1942 г.
д. Шалимово	3 А 137 СД 409 СП	30 января 1942 г.

Населенный пункт	Воинская часть	Даты
д. Шашкино	13 А 283 СД	13 февраля 1943 г.
д. Шашкино	15 ВА 684 ГИАП	13 октября 1941 г.
д. Шашкино	2 ВА 225 ШАД	20 февраля 1943 г.
д. Шашкино	2 ТА 321 СД	14, 15 февраля 1943 г.
д. Шашкино	3 А 137 СД 1018 СП	14 августа 1942 г.
д. Шашкино	3 А 137 СД 771 СП	2-12 августа 1942 г.
д. Шашкино	3 А 150 ТБр	13 февраля - 27 марта 1943 г.
д. Шашкино	3 А 155 ТБр	26 февраля 1943 г.
д. Шашкино	3 А 287 СД	1, 2 апреля 1942 г.
д. Шашкино	3 А 80 ТБр	15 февраля 1942 г.
д. Шашкино	61 А 387 СД	28 декабря 1941 г.
д. Шашкино	61 А 91 КД	26 декабря 1941 г.
д. Шеино	15 АДП РГК	10 мая 1943 г.
д. Шеино	26 А 1 ГОСК 4 ТБр	9 октября 1941 г.
д. Шеино	3 А 496 АМП	25 июля 1943 г.
д. Шеламово	3 А 137 СД	16, 18, 30 января; 10 июня 1942 г.
д. Шумово	3 А 186 СД	29 июля 1943 г.
д. Южные Кузьминки	61 А 336 СД 1132 СП	16 июля 1943 г.
д. Юльевка	11 ГА 84 ГСД	28 июля 1943 г.
д. Юльевка	11 ГА 84 ГСД 470 ОРР	28 июля 1943 г.
п. Юпитер Кассинский с/с	11 ГА 84 ГСД	31 июля 1943 г.
д. Ядрино	3 А 283 СД 858 СП	16, 30 июля 1942 г.
п. Ядринский Стрелецкий с/с	3 А 235 СД	19 июля 1943 г.
д. Ярыгино	3 ГТА 6 ГТК 43 МБр	28 июля 1943 г.
д. Ярыгино	5 ВДК РСВГК 201 ВДБр	10 октября 1941 г.
под г. Мценском	5 ВДК РСВГК 201 ВДБр	10, 14, 29 октября 1941 г.
сад с-за "Октябрь"	3 А 137 СД 771 СП	28 апреля 1942 г.
разъезд 326	3 А 342 СД	11 июня 1943 г.
разъезд 326	3 А 342 СД 121 ГСП	11 июня 1943 г.
лестнич. Думчино	3 А 342 СД 342 СП	23 июля 1943 г.

Новодеревеньковский район

Населенный пункт	Воинская часть	Даты
х. Барыково Никольский с/с	61 А 356 СД	21 декабря 1941 г.
д. Ветчинкино	48 А 118 ОСБр	14 января 1942 г.
д. Ветчинкино	48 А 41 СД	14 января 1942 г.
п. Воздвиженский Суровский с/с	3 А 6 ГСД 474 СП	23 декабря 1941 г.
п. Высокая Степь Паньковский с/с	89 ТП 202 ТБ-н	2 июля 1942 г.
с. Глебово	256 СД	6 ноября 1941 г.
с. Дарищи	13 А 55 КД	18 ноября 1941 г.
д. Домны	13 А 55 КД	18 ноября 1941 г.
п. Дубы Никитинский с/с	16 ГКП 11 ГКП	22 марта 1943 г.
п. Дубы Никитинский с/с	2 ГКК 4 ГКД	22 марта 1942 г.
д. Дуровка	3 А 137 СД 17 АртП	1 марта 1942 г.
п. Дьячковский Новодеревеньков. с/с	48 А 41 СД	11, 18-20 февраля 1942 г.
д. Дьячковский Новодеревеньков. с/с	48 А 41 СД	11, 18-20 февраля 1942 г.
п. Дьячковский Новодеревеньков. с/с	48 А 41 СД	19-24 сентября 1942 г.
п. Елагинские Выселки Никитинский сс	63 А 348 СД 916 АртП	21 июля 1942 г.
д. Ефимовка	3 А 6 ГСД	18, 19 декабря 1941 г.
д. Жировка	3 А 269 СД	9 февраля 1942 г.
с. Залесное	13 А 55 КД	18 ноября 1941 г.
с. Залесное	132 СД 498 СП	15 декабря 1941 г.
д. Затишье 1-е	48 А 41 СД	24 февраля 1942 г.
п. Кадушечки Новодеревеньковский с/с	48 А 41 СД	15 августа 1942 г.
д. Казинка	21 ГИСБ-н	4 июня 1943 г.
с. Косарево	48 А 211 СД 357 ИПАП	17 сентября 1942 г.
с. Косарево	48 А 211 СД 894 СП	18 сентября 1942 г.
с. Косарево	48 А 211 СД 896 СП	16-19 сентября 1942 г.
д. Красная Нива	63 А 28 ЗенАД	11 июля 1943 г.
д. Крутиловка	3 А 6 ГСД	12, 18, 19, 25 декабря 1941 г.
д. Крыловка	3 А 6 ГСД 401 СП	18, 19 декабря 1941 г.
д. Кулеши	24 БАП	18, 22 мая 1942 г.
д. Кулеши	3 А 6 ГСД	24 декабря 1941 г.
д. Курдяевка	3 А 6 ГСД 401 СП	20, 21 декабря 1941 г.

Населенный пункт	Воинская часть	Даты
д. Михайловка	3 А 6 ГСД	27 декабря 1941 г.
д. Михайловка	48 А 211 СД	30 января 1942 г.
д. Моховое	48 А 41 СД	23 декабря 1941 г.; 22 января; 4 февраля 1942 г.
д. Никольское	48 А 118 ОСБр	16 декабря 1941 г.
д. Никольское	48 А 41 СД	16-19 сентября 1942 г.
д. Новая Барановка	48 А 211 СД 829 АртП	4 мая 1942 г.
п. Новая Жизнь Новодеревеньков. с/с	24 ПАБР РСВГК	27 января 1942 г.
п. Новая Жизнь Новодеревеньков. с/с	89 ТП	2 июля 1942 г.
п. Обновленная Земля Новодерев. с/с	284 НБАД 101 НБАП	19 марта 1943 г.
с. Паньково	3 А 283 СД 856 СП	18 декабря 1941 г.
д. Подтолстое	3 А 212 СД	22 декабря 1941 г.
п. Светлая Долина Журавлинский с/с	3 А 6 ГСД	18 декабря 1941 г.
с. Старогольское	13 А 143 СД 532 ЛАП	1 декабря 1941 г.
с. Судбищи	13 А 238 СД	18 января 1942 г.
д. Суры	15 ВА 3 БАК	18 марта 1942 г.
д. Суры	41 КД	8 ноября 1941 г.
д. Теплое	3 А 6 ГСД	10 ноября 1941 г.
д. Теплое	61 А 342 СД	21 декабря 1941 г.
д. Теплое	684 ГИАП	24, 25, 27 октября 1941 г.
ст. Хомутово	13 А 143 СД	1, 2 ноября 1941 г.
ст. Хомутово	15 ВА 638 НБАП	25 апреля 1942 г.
п. Шатилово Суровский с/с	3 А 307 СД	15, 17, 23, 25 октября 1941 г.
п. Шатилово Суровский с/с	36 ТБр РГК	5 декабря 1941 г.
п. Ясная Поляна Паньковский с/с	3 А 307 СД	11, 12 октября 1941 г.

Новосильский район

Населенный пункт	Воинская часть	Даты
д. Александровка	13 А 132 СД 498 СП	16 июля 1942 г.
д. Александровка	13 А 143 СД	31 октября 1941 г.
д. Александровка	13 А 143 СД	1 ноября 1941 г.
д. Александровка	13 А 186 СД 238 СП	17 июля 1943 г.
д. Александровка	13 А 29 КД	5 ноября 1941 г.
д. Александровка	135 КурСБр	8 сентября 1942 г.
д. Александровка	3 А 6 ГСД 401 СП	25 декабря 1941 г.
д. Александровка	61 А 342 СД	20 декабря 1941 г.
п. Алферьев Хворостянский с/с	15 ВА 684 ГИАП	9 августа 1942 г.
п. Алферьев Хворостянский с/с	3 А 137 СД 624 СП	11 февраля 1943 г.
д. Андреевка	13 А 143 СД	8 февраля 1943 г.
д. Б. Озерки	1 ГКК 26 ГКП	14, 16, 17 августа 1942 г.
д. Б. Озерки	1 ГКК 7 ГКД 21 ГКП	13-26 августа 1942 г.
д. Б. Озерки	1 ГКК 7 ГКД 27 ГКП	14, 20 августа 1942 г.
с. Бедьково	15 АДП РГК	3 июня 1942 г.
с. Бедьково	3 А 283 СД 856 СП	31 декабря 1941 г.
с. Бедьково	48 А 118 ОСБр	12 июня 1942 г.
с. Бедьково	48 А 211 СД 887 СП	4 ноября 1942 г.
с. Бедьково	48 А 41 СД	12 июня 1942 г.
с. Бедьково	63 А 348 СД 916 АртП	13 июля 1943 г.
д. Большой Малиновец	1 ГТК РГК 16 ГТБр	12 июля 1943 г.
д. Большой Малиновец	3 А 269 СД 1020 СП	2-29 марта; 5-9 февраля; 3-8 апреля 1943 г.
д. Большой Малиновец	3 А 5 СД	12 июля 1943 г.
д. Большой Малиновец	63 А 129 СД 457 СП	12 июля 1943 г.
д. Большой Малиновец	63 А 348 СД	12, 16 июля 1943 г.
п. Бугровка Глубковский с/с	13 А 8 СД 210 СП	5 июля 1942 г.
п. Бугровка Глубковский с/с	3 А 137 СД 409 СП	21 сентября 1942 г.
п. Бугровка Глубковский с/с	3 А 137 СД 624 СП	26 августа 1942 г.
п. Бугровка Глубковский с/с	3 А 137 СД 771 СП	5 января 1943 г.
п. Бугровка Глубковский с/с	3 А 269 СД 1018 СП	10 марта; 16-24 апреля; 16 мая 1942 г.
п. Бугровка Глубковский с/с	3 А 269 СД 1022 СП	4 июня 1942 г.
п. Бугровка Глубковский с/с	3 ГТА 97 ТБр	14 июля 1943 г.
д. Варваринка	11 ГТТСП РГК	7 июля 1943 г.
д. Воробьевка	3 А 137 СД 771 СП	19 июня 1942 г.
с. Воротынцево	16 ВА 299 ШАД	6 июля 1943 г.
с. Воротынцево	3 А 269 СД ТрансБ-н	9-19 февраля 1942 г.
с. Воротынцево	3 А 269 СД 1022 СП	15 марта 1942 г.

Населенный пункт	Воинская часть	Даты
с. Воротынцево	3 ГТА 2 МК	14 июля 1943 г.
Выс. 209, 4	3 А 137 СД 409 СП	28 августа 1942 г.
Выс. 212, 0	3 А 137 СД 409 СП	18 августа 1942 г.
Выс. 227, 5	48 А 211 СД 894 СП	27 июля 1942 г.
Выс. 240, 2	3 А 137 СД 409 СП	19 июля 1942 г.
Выс. 240, 2	3 А 269 СД 1020 СП	10 марта 1942 г.
Выс. 244, 9	63 А 348 СД 1174 СП	11-16 июля 1943 г.
Выс. 250, 3	48 А 41 СД	30 января; 14 февраля 1943 г.
Выс. 256, 4	48 А 211 СД 894 СП	20 июля 1942 г.
Выс. 259, 7	48 А 41 СД	13 декабря 1942 г.; 28 января 1943 г.
с. Вяжи	15 АДП РГК	12, 13 июля 1943 г.
с. Вяжи	15 АДП РГК 18 МинБр	3-12 июня 1943 г.
с. Вяжи	15 ВА 3 ГИАД	13 июля 1943 г.
с. Вяжи	20 АД РГК 102 ГАБр	26 марта; 12 июля 1943 г.
с. Вяжи	3 А 137 СД 409 СП	10-25 мая; 30 июня; 7-25 июля 1942 г.
с. Вяжи	3 А 137 СД 624 СП	29 августа; 2 декабря 1942 г.
с. Вяжи	3 А 235 СД 806 СП	12 июля 1943 г.
с. Вяжи	3 А 269 СД 1018 СП	5 февраля 1942 г.
с. Вяжи	3 А 269 СД 1020 СП	10, 11 января; 5 февраля; 13 марта; 3 июня 1942 г.
с. Вяжи	3 А 283 СД 856 СП	27-31 декабря 1941 г. 1-8 января 1942 г.
с. Вяжи	3 А 308 СД 339 СП	12-14 июля 1943 г.
с. Вяжи	3 А 308 СД 347 СП	13, 14 июля 1943 г.
с. Вяжи	3 А 5 СД 336 СП	11 июля 1943 г.
с. Вяжи	3 А 6 ГСД	18 января 1943 г.
с. Вяжи	380 СД РГК 1260 СП	11, 12 июля 1943 г.
с. Вяжи	380 СД РГК 1262 СП	11, 12 июля 1943 г.
с. Вяжи	380 СД РГК 662 ОСБ	11 июля 1943 г.
с. Вяжи	380 СД РГК 945 АртП	12 июля 1943 г.
с. Вяжи	63 А 397 СД 26 ОИПТД	10 июля 1943 г.
с. Вяжи-Завершье	2 АКП РГК 18 МинБр	9 июля 1943 г.
д. Вяжи-Завершье	25 СК 324 ОБ-нСв	15 июля 1943 г.
д. Вяжи-Завершье	3 А 137 СД 17 АртП	4 октября; 2-6 сентября 1942 г.
д. Вяжи-Завершье	3 А 137 СД 409 СП	15-29 июня 1942 г.
д. Вяжи-Завершье	3 А 269 СД 1020 СП	10, 11 января 1942 г.
д. Вяжи-Завершье	3 А 283 СД	1, 3 января 1942 г.
с. Вяжи-Завершье	3 ГТА 2 МК	14 июля 1943 г.
с. Вяжи-Завершье	63 А 348 СД	12, 13 июля 1943 г.
п. Глебово Глубковский с/с	3 А 137 СД	29 октября 1942 г.
с. Голунь	3 А 283 СД 564 ОСапБн	27 декабря 1941 г.
с. Голунь	3 А 380 СД	16, 18 июля 1943 г.
с. Голянка	3 А 137 СД 624 СП	14 мая 1942 г.
с. Голянка	3 А 269 СД 1020 СП	5 июня 1942 г.
с. Голянка	3 А 269 СД 497 АртП	5 июня 1942 г.
с. Голянка	3 А 6 ГСД	26 декабря 1941 г.
п. Горельков Голунский с/с	1 ГТК 15 ГТБр	10 июля 1943 г.
п. Горельков Голунский с/с	13 А 129 ОТБр	6 июля 1943 г.
с. Городилово	3 А 137 СД 771 СП	7, 12 авг.; 19-21 июля 1942 г.
с. Городилово	3 А 137 СД 771 СП	3 сентября 1942 г.
с. Городилово	3 А 269 СД 1018 СП	29-31 декабря 1941 г. 6, 8 марта 1942 г.
с. Городилово	3 А 269 СД 1020 СП	30, 31 декабря 1941 г.
с. Городилово	3 А 269 СД 174 ОАШР	13, 20 июля 1943 г.
с. Городилово	63 А 28 ЗенАД 1371 ЗенАП	18, 20 августа; 2 сентября 1942 г.
п. Городиловские Выселки Глубк. с/с	3 А 269 СД 1020 СП	31 декабря 1941 г.
п. Городиловские Выселки Глубк. с/с	3 А 269 СД 1022 СП	15 июля 1942 г.
п. Гриневский Хворостянский с/с	3 А 137 СД 624 СП	24 августа 1942 г.
п. Грудок Вяжевский с/с	13А 57 СБрНКВД	24, 31 декабря 1941 г.
с. Жашково	3 А 137 СД 624 СП	10, 12 июня 1942 г.
с. Жашково	3 А 137 СД 771 СП	4, 10, 26 июля 1942 г.
с. Жашково	3 А 269 СД 1018 СП	2 марта; 14-25 апреля; 4 мая 1942 г.
с. Жашково	3 А 269 СД 1020 СП	31 декабря 1941 г.; 7, 8 января 1942 г.
с. Жашково	3 А 269 СД 174 ОАШР	10, 11 июня 1942 г.
д. Жердево	3 А 137 СД 624 СП	7 октября 1942 г.
д. Жердево	3 А 269 СД 1018 СП	18 февраля 1942 г.
д. Жердево	3 А 269 СД 497 АртП	4 мая 1942 г.

Населенный пункт	Воинская часть	Даты
п. Жигалкин Глубковский с/с	3 А 269 СД 1018 СП	31 января; 30 апреля 1943 г.
п. Задняя Поляна Прудовский с/с	3 А 137 СД 409 СП	4-14 июля; 10 августа 1942 г.
п. Задняя Поляна Прудовский с/с	3 А 137 СД 624 СП	13, 28 сентября; 20 ноября; 3, 25 декабря 1942 г.
п. Задняя Поляна Прудовский с/с	3 ГТА 15 ГТК 88 ТБр	15, 20 июля 1943 г.
с. Задушное	15 АДП РГК 738 ЛАП	10 июня 1943 г.
с. Задушное	15 АДП РГК 87 ТГАБр	15, 24 июля 1943 г.
с. Задушное	2 ТА 11 ГТБр	12 июля 1943 г.
с. Задушное	28 ЗенАД РГК 1371 ЗенАП	22, 24 июля 1943 г.
с. Задушное	3 А 137 СД 409 СП	20 мая 1942 г.
с. Задушное	3 А 269 СД 1020 СП	4 февраля; 5, 17 мая 1942 г.
с. Задушное	3 А 269 СД 579 ОСБ	3, 4 мая 1942 г.
с. Задушное	3 А 283 СД 856 СП	11 декабря 1941 г.; 1 января, 20 февраля 1942 г.
с. Задушное	3 А 6 ГСД	2 января 1942 г.
с. Задушное	3 ГМинД РГК	1 июня 1943 г.
с. Задушное	48 А 211 СД 887 СП	16 октября 1942 г.
с. Задушное	63 А 348 СД ОИПТД	11, 12, 14 июля 1943 г.
с. Задушное	63 А 348 СД 1172 СП	12, 14 июля 1943 г.
с. Задушное	63 А 348 СД 415 ОРР	12 июля 1943 г.
с. Заречье	3 А 137 СД 771 СП	23 мая 1942 г.
с. Заречье	3 А 269 СД ТрансБ-н	24, 27 марта 1942 г.
с. Заречье	3 А 269 СД 497 АртП	24 апреля 1942 г.
с. Заречье	3 ГМинД РГК	12 июля 1943 г.
с. Заречье	48 А 118 ОСБр	20-29 июня 1942 г.
с. Заречье	63 А 348 СД 1174 СП	11, 12 июля 1943 г.
с. Заречье	63 А 41 СД	12, 20 июня; 12, 29 августа 12 ноября 1942 г.
с. Игумново	3 А 137 СД 17 АртП	20 октября 1942 г.
с. Игумново	3 А 137 СД 771 СП	31 июля; 3, 16 октября 1942 г.
с. Игумново	3 А 235 СД Штаб	13 июля 1943 г.
с. Игумново	3 А 235 СД 420 АПАП	10-14 июля 1943 г.
с. Игумново	3 А 235 СД 732, 806 СП	10-14 июля 1943 г.
с. Игумново	3 А 235 СД 806 СП	13 июля 1943 г.
с. Игумново	3 А 269 СД 1018 СП	28 февраля; 26 марта; 14-16 мая 1942 г.
с. Измайлово	13 А 307 СД	27 ноября 1941 г.
с. Измайлово	16 ВА 299 ШАД 218 ШАП	17 июля 1943 г.
с. Измайлово	3 А 137 СД	30 июня 1942 г.
с. Измайлово	3 А 235 СД 682 АП	14 июля 1943 г.
с. Измайлово	3 А 269 СД 1022 СП	2 января 1942 г.
с. Измайлово	3 А 308 СД 339 СП	12 июля 1943 г.
с. Измайлово	3 ГТА 2 МК	18 июля 1943 г.
с. Казаково	61 А 342 СД	6, 11 апреля 1943 г.
с. Кирики	3 А 137 СД 238 ОПТДн	26 октября 1942 г.
с. Кирики	3 А 137 СД 409 СП	2-24 авг.; 4-30 ноября 1942 г.
с. Кирики	3 А 137 СД 624 СП	24 сенттября; 6-21 октября; 2-9 ноября 1942 г.
с. Кирики	3 А 137 СД 771 СП	31 июля; 7-30 августа; 4, 17 октября 1942 г.
с. Кирики	3 А 269 СД 1018 СП	10, 15 января; 28 февраля; 11-23 апреля 1942 г.
с. Кирики	3 А 269 СД 1020 СП	11 июня; 10 января 1942 г.
с. Кирики	3 А 269 СД 1022 СП	19-28 мая 1942 г.
с. Кирики	3 А 269 СД 300 МСБ	10, 15 января; 14 июня; 16, 23 мая 1942 г.
с. Кирики	3 А 269 СД 455 ОАР	29 мая; 7 июня 1942 г.
п. Клин Вяжский с/с	3 А 137 СД 624 СП	9 октября 1942 г.
п. Ключи Бабонинский с/с	13 А 143 СД 161 СП	22 ноября 1941 г.
п. Ключи Бабонинский с/с	206 СД 722 СП	4 февраля 1943 г.
д. Коробочка	48 А 6 ГСД 4 ГСП	25, 28 сентября; 1, 15, 30 октября 1942 г.
д. Красная Горка Красногорский с/с	63 А 28 ЗенАД 1371 ЗенАП	24 июля 1943 г.
п. Красная Поляна Голунский с/с	63 А 380 СД 1264 СП	14, 15 июля 1943 г.
п. Красная Поляна Голунский с/с	63 А 380 СД 401 ИПТД	24 июля 1943 г.
п. Красная Поляна Голунский с/с	63 А 380 СД 945 АртП	22 июля 1943 г.
д. Кресты	63 А 28 ЗенАД 1355 ЗенАП	2, 11 августа 1943 г.
д. Крюкова	3 А 283 СД 858 СП	24 декабря 1942 г.
д. Крюкова	350 СД	21 декабря 1941 г.
д. Крюкова	48 А 1 ГСД	20 января 1943 г.
д. Крюкова	63 А 28 ЗенАД 1355 ЗенАП	31 июля 1943 г.
п. Левыкин Хворостянский с/с	3 А 287 СД 870 СП	10 мая 1942 г.
п. Лосино-Островский Глубковский с/с	3 А 137 СД 176 ОРР	25 декабря 1942 г.; 1 января 1943 г.

Населенный пункт	Воинская часть	Даты
п. Лосино-Островский Глубковский с/с	3 А 269 СД 1018 СП	27 апреля; 4, 11 мая 1943 г.
п. Лосино-Островский Глубковский с/с	3 А 269 СД 1022 СП	5, 6 июня 1942 г.
д. Лужки (Красное Заречье)	3 А 137 СД	21, 26 мая 1942 г.
п. Льгов Прудовский с/с	63 А 380 СД 1260 СП	12-16 июля 1943 г.
д. М. Игумново	3 А 137 СД	31 августа; 5, 9, 16 сентября 1942 г.
д. Малиновка	13 А 14 КД	6 ноября 1941 г.
д. Малиновка	15 АД РГК 69 ЛАБр	11 июля 1943 г.
д. Малиновка	2 АКП РГК 85 ГАБр	13-15 июля 1943 г.
д. Малиновка	3 А 269 СД 1018 СП	5 февраля 1942 г.
д. Малиновка	3 А 269 СД 1020 СП	15 мая; 2 февраля 1942 г.
д. Малиновка	3 А 6 ГСД	2, 12 января 1942 г.
д. Малиновка	63 А 35 СК 287 СД	14 июля 1943 г.
д. Малиново-Заречье	3 А 137 СД 771 СП	18 января 1943 г.
д. Малое Измайлово	3 А 137 СД 169 ОСапБн	5, 9, 16 сентября 1942 г.; 16 января 1943 г.
д. Малое Измайлово	3 А 137 СД 409 СП	18-29 июня; 26 июля 1942 г.
д. Малое Измайлово	3 А 137 СД 409 СП	1-10 августа 1942 г.
д. Малое Измайлово	3 А 137 СД 624 СП	1 февраля 1943 г.
д. Малое Измайлово	3 А 137 СД 624 СП	9-16 сентября; 6 октября 1942 г.
д. Малое Измайлово	3 А 235 СД 217 ОИПТД	10-15 июля 1943 г.
д. Малое Измайлово	3 А 235 СД 369 СапБ	10-12 июля 1943 г.
д. Малое Измайлово	3 А 235 СД 682 АП	12, 14, 15 июля 1943 г.
д. Малое Измайлово	3 А 235 СД 732 СП	10-16, 27 июля 1943 г.
д. Малое Измайлово	3 А 235 СД 732 СП	10-16, 27 июля 1943 г.
д. Малое Измайлово	3 А 235 СД 801 СП	12-15 июля 1943 г.
д. Малое Измайлово	3 А 235 СД 806 СП	11-13 июля 1943 г.
д. Малое Измайлово	3 А 269 СД 1018 СП	22 апреля; 4, 5 июня 1942 г.
д. Малое Измайлово	3 А 269 СД 1018 СП	22-28 марта; 3 апр. 1943 г.
д. Малое Измайлово	3 А 269 СД 1020 СП	5 января 1942 г.
д. Малое Измайлово	3 А 269 СД 1022 СП	4 июня 1942 г.
д. Малое Измайлово	3 А 283 СД	7, 8 января 1942 г.
д. Малое Измайлово	3 ГТА 13 МСБр	14 июля 1943 г.
д. Малое Измайлово	3 ГТА 1 ГТК Упр.бриг.	13 июля 1943 г.
д. Малое Измайлово	3 ГТА 12 ТК	15 июля 1943 г.
с. Малые Пруды	15 АДП РГК 35 ГАБр	21 июня 1943 г.
д. Маслово	13 А 307 СД	16 ноября 1941 г.
д. Маслово	13 А 55 КД	21 ноября 1941 г.
д. Михалево	48 А 211 СД 357 ИПАД	26, 27 авг.; 17 сен. 1942 г.
д. Михалево	48 А 211 СД 572 ОСапБн	17, 21 сентября 1942 г.
д. Нижние Кирики	3 А 137 СД	31 июля; 10 августа; 1 сентября 1942 г.
д. Новая Слободка	11 А 308 СД 339 СП	21, 24 июля 1943 г.
п. Ново-Липецкий Хворостянский с/с	3 А 269 СД	24 декабря 1941 г.
д. Новое Бедьково	15 АДП РГК	9 июня 1942 г.
д. Новое Бедьково	2 АКП РГК 18 МинБр	9 июня 1943 г.
д. Новое Бедьково	3 А 283 СД	7, 8 января 1942 г.
д. Новопетровка	3 ГТА 22 ГМСБр	26 июля 1943 г.
п. Новопетровский Головнинский с/с	3 А 269 СД	26 декабря 1941 г.
г. Новосиль	13 А 21 КД	25, 30 октября 1941 г.
г. Новосиль	13 А 307 СД	15 декабря 1941 г.
г. Новосиль	15 ВА 101 НБАП	21-24 июля 1943 г.
г. Новосиль	3 А 6 ГСД 474 СП	23-27 декабря 1941 г.
г. Новосиль	3 ГТА 91 ТБр	21-24, 31 июля 1943 г.
г. Новосиль	48 А 118 ОСБр	11, 12, 15, 29 июня 1942 г.
г. Новосиль	48 А 41 СД 102 СП	14 января 1942 г.
д. Одинок	12 ТК РГК	15 июля 1943 г.
д. Одинок	3 А 137 СД 409 СП	9-27 июня; 3 июля; 15-31 августа 1942 г.
д. Одинок	3 А 137 СД 409 СП	3 сентября 1942 г.
д. Одинок	3 А 137 СД 624 СП	3-18 февраля 1943 г.
д. Одинок	3 А 137 СД 771 СП	7-26 июля; 26-28 авг. 1942 г.
д. Одинок	3 А 186 СД	15 июля 1943 г.
д. Одинок	3 А 269 СД 1018 СП	29 декабря 1941 г.; 3, 20 января 1942 г.
д. Одинок	3 А 269 СД 1020 СП	2 января 1942 г.
д. Одинок	3 А 269 СД 1022 СП	13-15 июля 1943 г.
д. Одинок	3 А 269 СД 579 ОСБ	1-24 февраля 1942 г.
д. Одинок	3 А 269 СД 732 ОСБр	7, 20 января 1942 г.

Населенный пункт	Воинская часть	Даты
д. Одинок	3 А 283 СД	19 июля 1943 г.
д. Одинок	3 А 362 СД	19 июля 1943 г.
д. Одинок	3 ГТА 12 ТК 106 ТБр	14 июля 1943 г.
д. Одинок	3 ГТА 43 МБр	19, 25 июля 1943 г.
д. Одинок	3 ГТА 6 ГТК 22 ГМСБр	17, 19 июля 1943 г.
д. Одинок	3 ГТА 97 ТБр	14 июля 1943 г.
д. Орловка	3 А 137 СД 624 СП	17, 19, 23, 26 мая 1942 г.
д. Орловка	3 А 137 СД 771 СП	23 мая 1942 г.
д. Орловка	3 А 269 СД	1, 4, 16, 18, 27 февраля; 6-11, 17 марта 1942 г.
д. Орловка	3 А 41 СД	14, 31 января; 26 мая 1943 г.
д. Петровское	3 А 269 СД 1018 СП	24-28 февраля 1942 г.
с. Петушки	15 ВА 113 ДБАД	12 марта 1943 г.
с. Петушки	48 А 211 СД	5 декабря 1942 г.; 1 марта 1943 г.
с. Петушки	48 А 211 СД 572 ОСапБн	5 января 1942 г.
с. Петушки	48 А 41 СД	9, 24 декабря 1942 г.
д. Подберезово	3 А 137 СД 169 ОСапБн	25 августа; 15 октября; 1 декабря 1942 г.
д. Подберезово	3 А 137 СД 624 СП	2 июля; 25 августа 1942 г.
д. Подберезово	3 А 269 СД 1018 СП	20, 22 января; 26-30 марта; 12 апреля 1943 г.
д. Подъяковлево	3 А 235 СД	15 июля 1943 г.
п. Покровка Голунский с/с	13 А 143 СД	1 ноября 1941 г.
п. Покровка Голунский с/с	3 А 269 СД 1020 СП	10, 17 июля 1942 г.
п. Покровка Голунский с/с	3 ГТА 7 ГТК 88 ТБр	19, 20 июля 1943 г.
д. Прилепы	13 А 307 СД	23, 25 ноября 1941 г.
п. Прилепы Глубковский с/	3 А 137 СД 238 ОПТДн	10, 11 июня 1942 г.
п. Прилепы Глубковский с/с	3 А 137 СД 771 СП	26 июля 1942 г.
п. Прилепы Глубковский с/с	3 А 269 СД	28 декабря 1941 г.; 18 янвпря; 11 мая 1942 г.
п. Прилепы Глубковский с/с	3 А 269 СД 1018 СП	27 января; 18 февраля; 11 мая 1942 г.
д. Решетово	3 А 137 СД 771 СП	22, 23 декабря 1941 г.
д. Ржавка	13 А 350 СД	3, 5 марта 1942 г.
д. Селезнево	3 А 60 СД	4 февраля 1943 г.
д. Соколье	48 А 118 ОСБр	25 июня; 3, 5, 14 июля 1942 г.
д. Соколье	48 А 41 СД	24 июля 1942 г.
д. Соколье	61 А 346 СД	20 декабря 1941 г.
п. Сонин Луг	3 А 269 СД УчБ-н	11 мая 1942 г.
п. Сонин Луг	3 А 269 СД 1018 СП	1-14 мая 1942 г.
п. Сонин Луг	3 А 269 СД 1020 СП	5-16 июня 1942 г.
п. Сонин Луг	3 А 269 СД 364 ОПТД	10 июня 1942 г.
д. Сорочий Мост	3 А 287 СД 317 ОРР	31 декабря 1941 г.
д. Сорочий Мост	3 А 6 ГСД	31 декабря 1941 г.; 1 января 1942 г.
д. Сорочий Мост	48 А 41 СД	14 января 1942 г.
с. Становое	13 А 52 КД	30 октября 1941 г.
с. Становое	160 СД	30, 31 октября 1941 г.
с. Становое	20 АД РГК 102 ГАБр	1 августа 1942 г.
с. Становое	3 А 137 СД 17 АртП	10 июня 1942 г.
с. Становое	3 А 137 СД 590 МинД	30 мая 1942 г.
с. Становое	3 А 137 СД 771 СП	3 августа; 2 сентября 1942 г.
с. Становое	3 А 269 СД 1018 СП	24-28 февраля; 8 марта; 5-24 апреля 1942 г.
с. Становое	3 А 269 СД 1020 СП	5, 28 февраля; 8 мая 1942 г.
с. Становое	3 ГТА 7 ГТК 91 ТБр	18, 21 июля 1943 г.
с. Становое	38 А 240 СД 842 СП	5 февраля 1942 г.
д. Старое Бедьково	3 А 269 СД 1020 СП	2, 4, 21 февраля; 5, 11 марта; 5 мая 1942 г.
д. Старое Бедьково	3 А 283 СД	2 января 1942 г.
д. Старое Бедьково	3 А 6 ГСД	6-8, 18 января 1942 г.
д. Старое Бедьково	48 А 118 ОСБр	12 июня 1943 г.
д. Старое Бедьково	48 А 41 СД 102 СП	12 июня 1942 г.; 14 января 1943 г.
д. Старое Бедьково	63 А 348 СД 472 ОСапБн	12, 16 июля 1943 г.
с. Старые Кирики	3 А 18 АЗС	24 сентября 1942 г.
с. Троицкое	13 А 143 СД	2 декабря 1941 г.
д. Тростниково	3 А 137 СД	18 сентября 1942 г.
д. Тростниково	3 А 212 СД	27, 29 декабря 1941 г.; 2, 7 января 1942 г.
д. Тростниково	3 А 269 СД 1022 СП	21 февраля; 9-18 марта; 7 апреля 1942 г.
д. Тростниково	3 А 287 СД 866 СП	10, 21, 28, 30 июня; 1 июля 1943 г.
д. Тростниково	3 А 307 СД	4 мая 1942 г.
д. Тростниково	3 А 6 ГСД	21 января 1942 г.

Населенный пункт	Воинская часть	Даты
д. Тростниково	48 А 118 ОСБр	17-19 сентября 1942 г.
д. Тростниково	48 А 211 СД 572 ОСапБн	11 июня; 17-22 сентября 1942 г.
д. Тростниково	48 А 211 СД 829 АртП	2 сентября 1942 г.
д. Тростниково	48 А 211 СД 887 СП	11 июня; 18 сентября 1942 г.
д. Тростниково	48 А 211 СД 894 СП	11 июня; 9-29 июля; 3-27 августа 1943 г.
д. Тростниково	48 А 211 СД 896 СП	2-21 сентября; 12-26 октября 1942 г.
д. Тростниково	48 А 41 СД	5 июня; 18, 19, 24 сентября 1942 г.
д. Тростниково	48 А 9 ЛыжБр	18 февраля 1943 г.
д. Тростниково	63 А 250 СД 258 ОМСБ	13-21 июля 1943 г.
д. Тростниково	63 А 28 ЗенАД 1371 ЗенАП	10 июня 1943 г.
д. Тюково	253 КСБр	19 августа 1942 г.
д. Тюково	3 А 269 СД 497 АртП	14 февраля 1942 г.
д. Тюково	48 А 211 СД 887 СП	26 августа 1942 г.
д. Федоровка	15 АДП РГК 69 ЛАБр	11, 20 июля 1943 г.
д. Федоровка	48 А 41 СД	7-11 февраля 1943 г.
д. Хворостянка	3 А 137 СД 771 СП	8 июня 1942 г.
д. Хохлы	3 А 137 СД 142 РХЗ	5 декабря 1942 г.
д. Хохлы	3 А 137 СД 169 ОСапБн	25 декабря 1942 г.
д. Хохлы	3 А 137 СД 176 ОРР	1 января 1943 г.
д. Хохлы	3 А 137 СД 179 МСБр	ноябрь–декабрь 1942 г., январь 1943 г.
д. Хохлы	3 А 137 СД 409 СП	5 декабря 1942 г.
д. Хохлы	3 А 137 СД 624 СП	6-19 февраля 1943 г.
д. Хохлы	3 А 137 СД 624 СП	24 августа; 17-22 декабря; 29 октября 1942 г.
д. Хохлы	3 А 137 СД 771 СП	10, 26 ноября 1942 г.; 1, 6, 10 января 1943 г.
д. Хохлы	3 А 269 СД 56 ООгнР	19 мая 1942 г.
д. Хохлы	3 А 60 СД 1283 СП	5 февраля 1943 г.
д. Хохлы	3 ГТА 1 ГТК 1 ОМСБр	13 июля 1943 г.
д. Хутор	3 А 137 СД	23, 30 января 1942 г.
д. Хутор	3 А 137 СД 771 СП	23 января 1941 г.
д. Хутор	48 А 211 СД 896 СП	22-26 ноября 1942 г.
д. Хутор	48 А 41 СД	17 января 1943 г.
д. Чернышино	1 ГКК 19 КП	11-15, 22 августа; 2 сентября 1942 г.
д. Чернышино	1 ГКК 26 ГКП	20, 21, 26 августа 1942 г.
д. Чернышино	1 ГКК 7 ГКД 19 ГКП	11, 28 февраля; 2 сентября 1942 г.
д. Чернышино	1 ГКК 7 ГКД 26 ГКП	21, 26 августа 1942 г.
д. Чернышино	1 ГКК 7 ГКД 27 ГКП	20, 23 августа 1942 г.
д. Чернышино	15 ВА 684 ИАП	7 августа 1942 г.
д. Чернышино	15 ТК РС ВГК 113 ТБр	15, 19 июля 1943 г.
д. Чернышино	16 ВА 299 ШАД	22, 24 февраля 1943 г.
д. Чернышино	3 А 137 СД ОУчСБ-н	6 января 1943 г.
д. Чернышино	3 А 137 СД 409 СП	14 июня 1942 г.
д. Чернышино	3 А 269 СД 300 ОМСБ	19-28 февраля; 11-2 марта 1943 г.
д. Чернышино	3 А 269 СД 579 ОСБ	11 мая 1942 г.
д. Чернышино	3 А 380 СД 1260 СП	26, 27 июля 1943 г.
д. Чернышино	63 А 41 СД	29 января 1943 г.
д. Чернышино	63 А 44 ПЛАБр	7, 20 июня 1943 г.
д. Чернышино	63 А 5 СД 336 СП	20 мая 1943 г.
д. Чернышино	70 А 44 ОТПАБр 220 ПАП	20 июня 1943 г.
с. Чулково	13 А 143 СД	2 декабря 1941 г.
с. Чулково	3 А 137 СД 238 ОПТДн	15 октября 1942 г.
с. Чулково	3 А 137 СД 409 СП	18-28 июня; 20 июля; 3 декабря 1942 г.
с. Чулково	3 А 137 СД 624 СП	5-8 июня 1942 г.
с. Чулково	3 А 269 СД 1018 СП	29 декабря 1941 г.; 3, 5, 27 января; 5-28 февраля 1942 г.
с. Чулково	3 А 269 СД 1020 СП	2 января 1942 г.
с. Чулково	3 А 269 СД 1022 СП	14 января; 13, 18, 23 мая 1942 г.
с. Чулково	3 А 269 СД 579 ОСБ	24 февраля 1942 г.
с. Шейно	1 ГТБр РСВГК	7 октября 1941 г.
с. Шейно	15 АДП РГК 87 ТГАБр	2 июня 1943 г.
с. Шейно	15 ВА 225 ШАД	25 июля 1943 г.
с. Шейно	2 АКП РГК 87 ТГАБр	11-13 июля 1943 г.
с. Шейно	3 А 269 СД 497 АртП	23 марта 1943 г.
д. Шейно	3 А 269 СД 579 ОСапБн	10 мая 1943 г.
с. Шейно	3 А 6 ГСД	26 декабря 1941 г.
с. Шейно	48 А 211 СД	14 января 1943 г.

Населенный пункт	Воинская часть	Даты
с. Шейно	63 А 348 СД	12-14 мая 1943 г.
п. Шуйский Воротынский с/с	3 ГТА 2 МК 91 ТБр	15 июля 1943 г.
с. Ямская Слобода	287 СД 868 СП	5, 24 апреля; 18 мая 1943 г.
с. Ямская Слобода	3 ГТА 113 ТБр	22 июля 1943 г.
с. Ямская Слобода	48 А 118 ОСБр	11 июля 1942 г.
с. Ямская Слобода	48 А 41 СД	31 января; 1, 10 февраля 1943 г.
с. Ямская Слобода	6 ГСД 401 СП	2, 16 января 1942 г.
с. Ямская Слобода	63 А 348 СД	11-15 июля 1943 г.
п. Ямы Прудовский с/с	3 ГТА 50 МСП	18 июля 1943 г.
п. Ямы Прудовский с/с	48 А 41 СД	31 января; 10 февраля 1943 г.
д. Яшкино	61 А 350 СД	30, 31 января 1942 г.

Город Орел

Населенный пункт	Воинская часть	Даты
г. Орел	РГК 399 ГАП	3, 4 октября 1941 г.
г. Орел	1 ВА 303 АД 1 ОИАП Нор	25-29 июля 1943 г.
г. Орел	1 ГАДДД РГК	21, 22 июня; 4, 5, 13-18 июля 1943 г.
г. Орел	1 ГТК 17 ГТБр	3, 4 августа 1943 г.
г. Орел	1 ГТК 17 ГТБр МСПулБ-н	2, 4 августа 1943 г.
г. Орел	1 ГТК 17 ГТБр 346 ТБ-н	4 августа 1943 г.
г. Орел	1 ГТК 17 ГТБр 347 ТБ-н	4 августа 1943 г.
г. Орел	1 ТК 1 ГМСБр	3, 4 августа 1943 г.
г. Орел	11 САД 24 БАП	5 октября 1941 г.
г. Орел	11 СмАД	5 октября 1941 г.
г. Орел	15 ВА 1 ГБАК	3, 22 июня, 4-22 июля 1943 г.
г. Орел	15 ВА 11 БАК 53 АДД	28-30 июля 1943 г.
г. Орел	15 ВА 3 БАК	5-7, 10 мая 1943 г.
г. Орел	15 ВА 3 ГИАД	6, 24 января; 12, 13 июля 1943 г.
г. Орел	15 ВА 3 ШАК	12, 13, 15 июля 1943 г.
г. Орел	15 ВА 4 АКДД	июль, 1-5 августа 1943 г.
г. Орел	16 ВА 1 ГИАДДД	июль; 1-5 августа 1943 г.
г. Орел	16 ВА 283 ИАД 163, 347ИАП	7, 10, 22 мая; 13 июня 1943 г.
г. Орел	16 ВА 54 ИАДД	июль, 1-5 августа 1943 г.
г. Орел	16 ВА 6 ИАК 279 ИАД	10 мая, 13 июня 1943 г.
г. Орел	16 ВА 6 ИАК 279 ИАД	6, 10 мая 1943 г.
г. Орел	2 ВА 225 ШАД	3, 9, 11 октября 1941 г.; 30 мая 1942 г.
г. Орел	2 ВА 225 ШАД	9, 13 июня; 27 августа; 9, 12 декабря 1942 г.
г. Орел	26 А 1 ГОСБр 156 СПНКВД	6 октября 1941 г.
г. Орел	287 ГАП ОрлВО	3, 4 октября 1941 г.
г. Орел	3 А 380 СД 1260 СП	4-8 августа 1943 г.
г. Орел	3 А 380 СД 1262 СП	4-6 августа 1943 г.
г. Орел	3 А 380 СД 1264 СП	5-7 августа 1943 г.
г. Орел	3 ГТА 1 ГТК 17 ГТБр	2, 4 августа 1943 г.
г. Орел	34 ЗапСП ОрлВО	3, 4 октября 1941 г.
г. Орел	36 МотоП ОрлВО	3, 4 октября 1941 г.
г. Орел	364 КАП ОрлВО	3, 4 октября 1941 г.
г. Орел	447 КАП ОрлВО	3, 4 октября 1941 г.
г. Орел	45 АДД 25 ГАПДД	3, 4 августа 1943 г.
г. Орел	488 КАП ОрлВО	3, 4 октября 1941 г.
г. Орел	5 АКДД 24 БАП	июль, 1-4 августа 1943 г.
г. Орел	5 ВДК РСВГК 201 ВДБр	3, 4 октября 1941 г.
г. Орел	5 ВДК 201 ВДБр	3, 4 октября 1941 г.
г. Орел	6 САК 221 САД 5 СБАП	3-10 октября 1941 г.
г. Орел	63 А 231 ОТП	4 августа 1943 г.
г. Орел	63 А 397 СД	4 августа 1943 г.
г. Орел	63 А 5 СД	4, 5 августа 1943 г.
г. Орел	643 КАП ОрлВО	3, 4 октября 1941 г.
г. Орел	644 КАП ОрлВО	3, 4 октября 1941 г.
г. Орел (СПЗ)	1 ГОСК 9 ГМинП	6 октября 1941 г.
г. Орел (на подступах) погиб Гуртьев	3 А 308 СД	3 августа 1943 г.
г. Орел (у Выгонки)	1 ОСК 4 ТБр	4-6 октября 1941 г.
г. Орел (у Выгонки, Прокуровки)	26 А 1 ГОСК 41 КД	6 октября 1941 г.
г. Орел (у Прокуровки и СПЗ)	26 А 1 ГОСК 34 МСПНКВД	6 октября 1941 г.
г. Орел (у Прокуровки)	26 А 1 ГОСК	6 октября 1941 г.

Населенный пункт	Воинская часть	Даты
г. Орел (у СПЗ)	26 А 1 ГОСК	6, 7 октября 1941 г.
г. Орел ст. Семинарская, д. Лужки	13 А 129 СД	4 августа 1943 г.

Орловский район

Населенный пункт	Воинская часть	Даты
д. Агеевка	48 А 170 СД 391, 717 СП	6-8 августа 1943 г.
д. Азаровка	3 А 137 СД 771 СП	3 августа 1943 г.
д. Александровка	16 ВА 3 ШАК	30 июля 1943 г.
д. Александровка	3 ГТА 15 ТК 113 ТБр	22 июля 1943 г.
д. Альшанские Выселки	63 А 250 СД 922 СП	2-6 августа 1943 г.
с. Альшань	63 А 250 СД 790 АртП	5 августа 1943 г.
д. Анциферово	63 А 397 СД 447 СП	6 августа 1943 г.
д. Анциферово (Сабурово)	63 А 397 СД	7 августа 1943 г.
д. Арсеньева	5 ВДК РСВГК 201 ВДБр	10 октября 1941 г.
д. Б. Быстрая	16 ВА 274 ИАД 875 ИАП	5 августа 1943 г.
д. Б. Быстрая	63 А 41 СД	1, 6 августа 1943 г.
д. Б. Дураково	3 А 269 СД 497 АртП	31 июля 1943 г.
д. Б. Куликовка	63 А 348 СД 472 ОСапБн	7 августа 1943 г.
д. Б. Рябцево	3 А 380 СД 1260 СП	3 августа 1943 г.
д. Бакина	15 ВА 1 ГИАК 3 ГИАД	19, 22 июля 1943 г.
д. Бакина	16 ВА 308 ШАД 135 ШАП	22 июля 1943 г.
д. Бакина	3 А 137 СД 771 СП	26, 27 июля 1943 г.
д. Бакина	61 А 12 ГСД 29 ГСП	13 февраля 1943 г.
д. Бакино	16 ВА 3 ШАК 308 ШАД	19, 22 июля; 2 августа 1943 г.
д. Бакино	3 ГТА 30 ТБр	9 августа 1943 г.
д. Бакланово	15 ВА 1 ГИАК 3 ГИАД	2 августа 1943 г.
д. Бакланово	16 ВА 308 ШАД 948 ШАП	2 августа 1943 г.
д. Бакланово	61 А 356 СД 1185 СП	6 августа 1943 г.
п. Беднота Лошаковский с/с	3 А 137 СД 169 ОСапБн	8 августа 1943 г.
д. Белое	3 А 308 СД	3-5 августа 1943 г.
д. Белое	4 ТА 175 ТБр	6 августа 1943 г.
п. Биофабрика Лошаковский с/с	3 А 380 СД	6 августа 1943 г.
д. Бобровка	2 ТА 11 АГТТСП	2 августа 1943 г.
д. Бобровка	61 А 415 СД	7 августа 1943 г.
д. Болотово	15 ВА 1 ГИАК 3 ГИАД	2, 4 августа 1943 г.
д. Болотово	16 ВА 308 ШАД 135 ШАП	4 августа 1943 г.
д. Болотово	16 ВА 308 ШАД 948 ШАП	2 августа 1943 г.
д. Большая	26 А 260 СД	7 октября 1941 г.
д. Большая Быстрая	63 А 41 СД	5-8 августа 1943 г.
д. Большая Гать	63 А 287 СД	4 августа 1943 г.
д. Большая Куликовка	63 А 129 СД	3, 5 августа 1943 г.
д. Большая Куликовка	63 А 348 СД	7 августа 1943 г.
д. Большая Куликовка	63 А 5 СД	5-9 августа 1943 г.
д. Большая Фоминка	63 А 250 СД	4, 5 августа 1943 г.
д. Большое Булгаково	3 А 380 СД	4 августа 1943 г.
д. Большое Дураково	1 ТК 1 ГМСБр	26 июля - 5 августа 1943 г.
д. Большое Дураково	3 А 342 СД	2 августа 1943 г.
д. Большое Дураково	63 А 17 ГТБр	2 августа 1943 г.
д. Большое Рябцево	63 А 380 СД	3 августа 1943 г.
д. Большое Спасское	3 А 308 СД 339, 347 СП	22, 23 июля 1943 г.
д. Большое Спицино	3 А 269 СД	5 августа 1943 г.
д. Борняково	1 ТК 1 ГМСБр	26 июля - 5 августа 1943 г.
д. Борняково	63 А 17 ГТБр	27, 28 июля 1943 г.
д. Ботавина	3 А 269 СД	3 августа 1943 г.
д. Брусенцово	16 ВА 6 ИАК	6 июля 1943 г.
д. Булгаковы Горки	3 АД РГК 302 ГАП	6 августа 1943 г.
д. Бунино	63 А 129 СД 438 СП	23 июля 1943 г.
п. Буян Сретенский с/с	63 А 287 СД	3 августа 1943 г.
д. Быстрая	63 А 41 СД 139 СП	6 августа 1943 г.
д. Быстрая	63 А 41 СД 244 СП	5, 6 августа 1943 г.
д. Бычки	63 А 41 СД	4 августа 1943 г.
д. Верхнее Щекотихино	3 А 308 СД	6 августа 1943 г.
д. Верхний Путимец	3 А 137 СД	1-3 августа 1943 г.
д. Верхняя Стишь	63 А 250 СД	3, 5 августа 1943 г.

Населенный пункт	Воинская часть	Даты
д. Верхняя Стишь	63 А 41 СД 139 СП	1-3 августа 1943 г.
д. Веселая Слобода	4 ТА 103 ТБр	22 июля 1943 г.
п. Веселая Слободка Образцовский с/с	4 ТА 103 ТБр	22 июля 1943 г.
д. Волобуевка	103 ТБр	5 августа 1943 г.
с. Волобуевка	3 А 342 СД	1 августа 1943 г.
д. Володарская МТС	63 А 129 СД 438 СП	4 августа 1943 г.
д. Воробьевка	3 А 342 СД	12 августа 1943 г.
д. Ворошилова	11 ГА 5 ГСД 17 ГСП	2 августа 1943 г.
Выс. 214. 2	3 А 269 СД 1018 СП	31 июля; 4, 5 августа 1943 г.
д. Высокое	3 А 308 СД 347 СП	20-31 июля 1943 г.
д. Вышняя Калиновка	3 А 186 СД	22 июля 1943 г.
д. Вязки	11 ГА 14 ЗенАД 715 ЗенАП	3 августа 1943 г.
д. Вязки	3 А 269 СД 1020 СП	22 июля; 2, 3 августа 1943 г.
д. Вязки	3 А 308 СД	3 августа 1943 г.
д. Вязовая	3 А 235 СД 682 АП	28 июля 1943 г.
д. Ганючее	3 А 269 СД 1018 СП	5 августа 1943 г.
д. Ганючее	3 А 269 СД 1022 СП	4-10 августа 1943 г.
д. Гать	63 А 397 СД	6 августа 1943 г.
д. Герасимовка	63 А 250 СД	3-7 августа 1943 г.
д. Голохвастово	48 А 73 СД 11 АртП	3 августа 1943 г.
д. Голохвастово	63 А 235 СД 11 АртП	3 августа 1943 г.
д. Горбачевка	63 А 348 СД	3, 4 августа 1943 г.
с. Грачевка	63 А 348 СД	4 августа 1943 г.
д. Гремячая	63 А 41 СД 139 СП	6 августа 1943 г.
п. Гремячий Образцовский с/с	3 А 342 ГСД	1-7 августа 1943 г.
п. Гремячий Образцовский с/с	3 А 342 ГСД	1-7 августа 1943 г.
п. Гремячий Образцовский с/с	63 А 287 СД 868 СП	5 августа 1943 г.
п. Гремячий Образцовский с/с	63 А 41 СД 244 СП	6 августа 1943 г.
п. Гремячий Образцовский с/с	70 А 3 ГВДД	3 августа 1943 г.
п. Демьяна Бедного Масловский с/с	61 А 356 СД 1181 СП	2-4 авг.; 26-31 июля 1943 г.
с. Домнино	3 ГТА 113 ТБр	5, 6 августа 1943 г.
д. Дубовая Роща	3 А 186 СД	3 августа 1943 г.
с. Дубовик	63 А 250 СД 922 СП	3, 4 августа 1943 г.
п. Дубровский Жиляевский с/с	3 А 342 ГСД 340 ГСП	23 июля; 5 августа 1943 г.
д. Дураково	3 А 269 СД 1022 СП	28 июля 1943 г.
д. Евдокимово	3 А 269 СД 1020 СП	17 сентября 1942 г.
д. Евдокимово	3 А 60 СД 1283 СП	4, 5 марта 1943 г.
д. Ермолаево	3 А 380 СД 1260 СП	14-22 июля 1943 г.
д. Ермолаево	3 А 380 СД 945 АртП	21, 26 июля 1943 г.
д. Жердево	61 А 12 ГСД 31 ГАП	1 августа 1943 г.
п. Живописцев Образцовский с/с	63 А 129 СД 457 СП	5 августа 1943 г.
д. Жидково	63 А 41 СД 102 СП	2, 18 августа 1943 г.
д. Жидково	63 А 41 СД 132 АртП	14 августа 1943 г.
д. Жидково	63 А 41 СД 139 СП	7 августа 1943 г.
д. Жидково	63 А 41 СД 244 СП	14 августа 1943 г.
с. Жидкое	61 А 9 ГСК 77 ГСД	4 августа 1943 г.
д. Жилина	5 ВДК РСВГК 201 ВДБр	10 октября 1941 г.
д. Жиляева	15 АДП РГК	24 июля 1943 г.
д. Жукова	63 А 397 СД	28 января 1942 г.
д. Журавка	63 А 41 СД	9 августа 1943 г.
д. Журавка	63 А 41 СД 132 АртП	4, 5 августа 1943 г.
х. Журавка Лавровский с/с	63 А 41 СД	3-5 августа 1943 г.
х. Залужский Салтыковский с/с	63 А 41 СД	6 августа 1943 г.
д. Замятина	20 АДП РГК 53 ПАБр	3 августа 1943 г.
п. Зарощенский Становской с/с	3 А 380 СД 347 СП	29 июля 1943 г.
п. Заря Становоколодезьский с/с	3 ГТА 15 ТК 113 ТБр	22 июля 1943 г.
с. Звягинки	11 ГА 26 ГСД 79 ГСП	11 августа 1943 г.
с. Звягинки	11 ГАБр	11 августа 1943 г.
д. Звягинки	3 А 342 СД	6 августа 1943 г.
п. Зеленая Роща Образцовский с/с	33 ГТБр РСВГК	4 августа 1943 г.
п. Зеленый Шум Плещеевский с/с	3 А 269 СД	5 августа 1943 г.
д. Знаменка	63 А 28 ЗенАД	8 августа 1943 г.
д. Знаменка	63 А 5 СД	3 августа 1943 г.
д. Золотилова	13 А 129 ОТБр	6 декабря 1941 г.

Населенный пункт	Воинская часть	Даты
д. Золотилова	3 А 186 СД	21 июля 1943 г.
д. Золотилова	3 А 308 СД 347 СП	26-30 июля; 3, 4 августа 1943 г.
д. Зябловские Выселки Становлян. с/с	63 А 287 СД	3 августа 1943 г.
д. Зяблое	63 А 397 СД	6 августа 1943 г.
д. Ивановка	3 А 380 СД	12, 13 июля 1943 г.
п. Ивановка Становоколодезьский с/с	48 А 16 СД 167 СП	1 августа 1943 г.
д. Иваново	3 А 308 СД 347 СП	29 июля 1943 г.
д. Иваново-Оптуха	3 ГТА 195 ТБр	19 июля 1943 г.
д. Ивановская	3 ГТА 15 ТК 113 ГТБр	20, 21 июля 1943 г.
д. Ивановская	3 ГТА 15 ТК 88 ТБр	20, 21 июля 1943 г.
д. Ивановская	3 ГТА 195 ТБр	20, 21 июля 1943 г.
д. Ивановская	3 ГТА 23 ГМСБр	20 июля 1943 г.
д. Ивановская-Оптуха	3 А 283 СД	1 августа 1943 г.
д. Ивановская-Оптуха	3 А 362 СД	21 июля 1943 г.
д. Ивановская-Оптуха	5 ВДК РСВГК	3-6 октября 1941 г.
д. Казиновка	63 А 250 СД 308 ОИПТАД	3 августа 1943 г.
д. Казиновка	63 А 250 СД 918 СП	20-30 июля 1943 г.
д. Казначеево	1 ГТБр РСВГК	6 октября 1941 г.
д. Казначеево	15 ВА 225 ШАД	17 августа 1943 г.
д. Казначеево	3 А 283 СД	1 августа 1943 г.
д. Казначеево	3 ГТА 15 ТК 195 ТБр	19-21 июля 1943 г.
д. Казначеево	3 ГТА 15 ТК 88 ТБр	20-23 июля 1943 г.
д. Какуринка Становский с/с	13 А 283 СД	21 июля 1943 г.
д. Калинино	3 А 41 СК 308 СД	3, 4 августа 1943 г.
с. Калинино	3 ГТА 467 ОМинП	31 июля 1943 г.
с. Калинино	43 МБр МинБ-н	26 июля 1943 г.
д. Калуга	15 ВА 1 ГИАК 3 ГИАД	30 июля 1943 г.
д. Каменка	1 ТК 44 МСБр	3 августа 1943 г.
д. Каменка	3 А 137 СД 409 СП	30 июля 1943 г.
д. Каменка	3 ГТА 7 ГТК	31 июля 1943 г.
д. Каменка	63 А 250 СД 790 АртП	5 августа 1943 г.
д. Карпова	20 АДП РГК 102 ГАБр	25, 28 июля 1943 г.
д. Карпова	20 АДП РГК 53 ПАБр	25 июля 1943 г.
д. Карпова	3 А 186 СД	21 июля 1943 г.
д. Карпова	3 А 380 СД 662 ОСБ	21 июля 1943 г.
д. Карпова	3 А 41 СК 380 СД	21-27 июля 1943 г.
п. Карповский Большекуликовский с/с	3 ГТА 43 МБр 3 МСБн	23 июля 1943 г.
д. Киреевка	3 А 41 СК 380 СД	6 августа 1943 г.
д. Кишкинка	3 А 380 СД 1262 СП	6 августа 1943 г.
с. Клейменово	61 А 77 ГСД 218 ГСП	31 июля 1943 г.
д. Кнубрь	63 А 250 СД	4 августа 1943 г.
д. Кнубрь	63 А 41 СД 102 СП	4, 6 августа 1943 г.
д. Ковыневка	65 А 246 СД	3 августа 1943 г.
д. Козиновка	63 А 250 СД 916 СП	3 августа 1943 г.
д. Козиновка	63 А 41 СД	3 августа 1943 г.
д. Козлы	15 ВА 1 ГИАК 3 ГИАД	3 февраля 1943 г.
д. Козлы	3 А 137 СД	3 августа 1943 г.
д. Козлы	63 А 41 СД	3 августа 1943 г.
д. Козлы	63 А 41 СД 139 СП	3 августа 1943 г.
х. Козлы Лавровский с/с	16 ВА 3 ШАК	3 февраля 1943 г.
д. Коневка	16 ВА 308 ШАД 135 ШАП	2, 3 августа 1943 г.
д. Коневка	3 А 269 СД	10 августа 1943 г.
д. Коневка	3 А 308 СД 351 СП	3, 6 августа 1943 г.
д. Кофаново	28 ЗенАД РГК	30, 31 июля 1943 г.
д. Кофаново	3 А 380 СД 1264 СП	3, 4, 7 августа 1943 г.
д. Кофаново	63 А 5 СД	3 августа 1943 г.
п. Кочки Троицкий с/с	3 ГТА 1 ГТК 1001 ИПТАП	20, 22 июля 1943 г.
п. Красная Звезда Становоколодез. с/с	3 ГТА 106 ТБр	21 июля 1943 г.
д. Красная Каменка	3 А 186 СД	1 августа 1943 г.
д. Красный Сабуровец	63 А 397 СД 447 СП	6-10 августа 1943 г.
д. Красный Сабуровец	63 А 397 СД 447 СП	7 августа 1943 г.
д. Кривая Лука	63 А 5 СД	3 августа 1943 г.
п. Крюковка	13 А 29 КД 113 КП	15 октября 1941 г.
п. Крюковка Становоколодезьский с/с	28 ЗенАД РГК 1355 ЗенАП	29-31 июля 1943 г.

Населенный пункт	*Воинская часть*	*Даты*
п. Крюковка Становоколодезьский с/с	63 А 250 СД 790 АртП	29-31 июля 1943 г.
п. Крюковка Становоколодезьский с/с	63 А 250 СД 918 СП	16, 28, 29, 31 июля 1943 г.
д. Крюково	28 ЗенАД РГК	31 июля 1943 г.
д. Кубань	1 ТК 89 ТБр 202 ТБ-н	7 августа 1943 г.
д. Кубань	4 ТА 159 ТД	7 августа 1943 г.
с. Кубань	61 А 12 ГСД 31 ГАП	3 августа 1943 г.
с. Кубань	63 А 41 СД	4 августа 1943 г.
д. Кудиново	63 А 250 СД 916 СП	1 августа 1943 г.
д. Кузнецы	63 А 250 СД 418 ОСапБ	6 августа 1943 г.
д. Кузнецы	63 А 41 СД	30 июля; 3-5 августа 1943 г.
д. Кузнецы	63 А 41 СД	1-6 августа 1943 г.
д. Кузнецы	63 А 41 СД 102 СП	4, 5 августа 1943 г.
п. Кусты Станово-Колодезьский с/с	20 ИПТАБ	3 августа 1943 г.
п. Кусты Станово-Колодезьский с/с	48 А 73 СД	1 августа 1943 г.
с. Лаврово	3 А 283 СД	6 августа 1943 г.
с. Лаврово	3 А 342 СД	5 августа 1943 г.
с. Лаврово	63 А 250 СД 308 ОИПТАД	5 августа 1943 г.
с. Лаврово	63 А 250 СД 682 СП	18-22 июля 1943 г.
с. Лаврово	63 А 250 СД 790 АртП	4 августа 1943 г.
с. Лаврово	63 А 250 СД 922 СП	5 августа 1943 г.
х. Ланцевы Дворы Голохвастовский с/с	3 А 137 СД 409 СП	3 августа 1943 г.
д. Леженки	1 ГТК 17 ГТБр	4 августа 1943 г.
д. Леженки	3 А 17 ГТБр ИПТАБн	4 августа 1943 г.
д. Леженки	4 ТА 175 ТБр	21, 28 июля; 5 августа 1943 г.
д. Леонтьево	28 ЗенАД РГК 1355 ЗенАП	1, 2 августа 1943 г.
д. Леонтьево	63 А 250 СД	22 июля 1943 г.
д. Леонтьево	63 А 28 ЗенАД 1355 ЗенАП	2 августа 1943 г.
д. Леонтьево	63 А 41 СД 102 СП	30, 31 июля; 1 августа 1943 г.
д. Леонтьево	63 А 41 СД 139 СП	27 июля 1943 г.
д. Лесная	4 ТА 30 ТК 1513 ИПАП	7, 8 августа 1943 г.
д. Липки	13 А 15 СК 74 СД	10 августа 1943 г.
д. Липки	13 А 74 СД 78 СП	10-13 августа 1943 г.
д. Липки	2 ТА 3 ТК 50 ТБр	3 августа 1943 г.
д. Липки	3 А 60 СД 1283 СП	2, 3 августа 1943 г.
д. Липки	63 А 41 СД 139 СП	2 августа 1943 г.
д. Липки	70 А 181 СД 292 СП	6 августа 1943 г.
с. Ломовец	3 А 283 СД	22 июля; 1, 2 августа 1943 г.
д. Лошаково	3 А 362 СД	5 августа 1943 г.
д. Лужки	3 А 137 СД 17 АртП	27 июля 1943 г.
д. Лужки	63 А 129 СД	4 августа 1943 г.
д. Лужки	63 А 397 СД	4 августа 1943 г.
д. Лужна	3 А 308 СД	4 августа 1943 г.
д. Лукьянчиково	3 А 269 СД	1 августа 1943 г.
д. Лукьянчиково	3 ГТА 195 ТБр	19, 22 июля 1943 г.
д. Лунево	3 А 186 СД	28 июля 1943 г.
д. Лунево	3 А 269 СД	28 июля 1943 г.
д. Лунево	3 А 380 СД 945 АртП	3, 4 августа 1943 г.
д. Лыково	3 А 137 СД 17 АртП	1 августа 1943 г.
п. Лыковский Неполодский с/с	3 А 137 СД	1 августа 1943 г.
д. Малая Быстрая	63 А 41 СД 132 АртП	5-7 августа 1943 г.
д. Малая Гать	61 А 9 ГСК 50 ГОБнСв	6 августа 1943 г.
д. Малая Гать	63 А 397 СД	7, 6 августа 1943 г.
д. Малая Козловка	63 А 41 СД	3 августа 1943 г.
д. Малая Куликовка	61 А 12 ГСД 29 ГСП	24 июля 1943 г.
д. Малеевка	61 А 356 СД 1185 СП	7 августа 1943 г.
д. Малиновка	4 ТА 30 ТК АртДив	1-3 августа 1943 г.
д. Малиновка	4 ТА 30 ТК 30 МСБр	3 августа 1943 г.
д. Малиновка	61 А 336 СД	22 июля 1943 г.
д. Малое Дураково	3 А 283 СД	1 августа 1943 г.
д. Малое Дураково	3 А 342 СД 121 ГСП	3 августа 1943 г.
д. Масальская	4 ТА 30 ТК МинБ-н	27, 30 июля; 2-4 авг. 1943 г.
д. Масальская	4 ТА 30 ТК ОРР	3 августа 1943 г.
д. Масальская	4 ТА 30 ТК Рота автом	4 августа 1943 г.
д. Масальская	4 ТА 30 ТК 243 ТБр	2, 3, 7 августа 1943 г.

Населенный пункт	Воинская часть	Даты
д. Масальская	4 ТА 30 ТК 3 МСБ-н	3 августа 1943 г.
д. Масальская	4 ТА 30 ТК 30 МСБр	3, 4 августа 1943 г.
д. Масальская	4 ТА 30 ТК 390 ОБСв	3 августа 1943 г.
д. Масальская	4 ТА 30 ТК 743 ОСапБн	3 августа 1943 г.
д. Масальская	61 А 356 СД 1181 СП	6 августа 1943 г.
д. Масальская	61 А 415 СД	27, 28 июля; 2-4, 8 августа 1943 г.
д. Маслово	61 А 356 СД 1181 СП	1-5 августа 1943 г.
с. Маховица	48 А 16 СД 156 СП	17 марта 1943 г.
с. Маховица	61 А 12 ГСД	1, 3 августа 1943 г.
с. Маховица	61 А 12 ИБр	3 августа 1943 г.
с. Маховица	61 А 336 СД	2 августа 1943 г.
с. Маховица	61 А 356 СД 1183 СП	4 августа 1943 г.
с. Маховица	61 А 46 СК 415 СД	26-30 июля; 1-8 августа 1943 г.
д. Медведева	3 А 342 СД	5 августа 1943 г.
д. Мезенка	1381 АЗенП	5 августа 1943 г.
д. Мезенка	362 СД 458 МСБ	июль, август 1943 г.
д. Митрофановка	70 А 140 СД 94 СП	6, 7 марта 1943 г.
д. Михайловка	63 А 348 СД 1172 СП	4 июня 1943 г.
д. Мозолевка	20 АДП РГК 102 ГАБр	23, 24 июля 1943 г.
д. Мозолевка	3 А 308 СД 339 СП	24 июля 1943 г.
д. Мозолевка	3 А 60 ГАБр 1158 ГАП	24 июля 1943 г.
д. Мозолевка	3 ГТА 23 ГМСБр	20 июля 1943 г.
д. Молчановка	63 А 250 СД 418 ОСапБ	3 августа 1943 г.
д. Молчановка	63 А 250 СД 790 АртП	3, 4 августа 1943 г.
п. Морозовка Становоколодезьский с/с	48 А 73 СД	4 августа 1943 г.
д. Мосальская	4 ТА 30 ТК	2-4 августа 1943 г.
с. Моховицы	61 А 12 ГСД 32 ГСП	3 августа 1943 г.
п. Музалевка Спасский с/с	3 А 41 СК 308 СД	21, 24 июля 1943 г.
п. Наборное Становоколодезьский с/с	63 А 41 СД	25 июля 1943 г.
п. Надежда Образцовский с/с	3 А 308 СД	5 августа 1943 г.
п. Надежда Образцовский с/с	63 А 129 СД 438 СП	5 августа 1943 г.
д. Некрасово	3 А 41 СК 380 СД	6 августа 1943 г.
д. Нелюбово	3 А 283 СД	2, 3 августа 1943 г.
с. Неполодь	3 А 283 СД	3-5 августа 1943 г.
д. Нестерово	3 А 137 СД 409 СП	25 июля; 2-5 авг. 1943 г.
д. Нижний Путимец	3 А 137 СД	2 августа 1943 г.
д. Нижний Путимец	3 ГТА 6 ГТК 52 ГТБр	2 августа 1943 г.
д. Нижняя Калиновка	3 А 186 СД	22 июля 1943 г.
д. Нижняя Стишь	63 А 41 СД	3 августа 1943 г.
д. Никулино	63 А 41 СД 102 СП	2-17 августа 1943 г.
д. Никуличи	3 А 269 СД	5 августа 1943 г.
д. Никуличи	48 А 73 СД	5 августа 1943 г.
д. Новая Слобода	16 ВА 6 ИАК	8 июля 1943 г.
д. Новая Слобода	3 А 283 СД	21 июля 1943 г.
д. Новая Слобода	3 ГТА 15 ТК 113 ТБр	20 июля 1943 г.
д. Новая Слобода	3 ГТА 15 ТК 195 ТБр	20 июля 1943 г.
д. Новая Слобода	3 ГТА 88 ТБр	20 июля 1943 г.
д. Новоселово	3 А 186 СД 298 СП	3 августа 1943 г.
д. Новоселово	61 А 415 СД	8 августа 1943 г.
п. Новотроицкий Образцовский с/с	3 А 269 СД	5 августа 1943 г.
д. Образцово	15 ВА 3 ГИАД	12 июля 1943 г.
д. Образцово	3 А 283 СД	6 августа 1943 г.
д. Образцово	3 А 308 СД	5 августа 1943 г.
д. Образцово	3 А 342 СД	5 августа 1943 г.
д. Образцово	3 А 41 СК 308 СД	5 августа 1943 г.
д. Образцово	63 А 129 СД 518 СП	5 августа 1943 г.
д. Образцово	63 А 348 СД	5-8 августа 1943 г.
д. Овсянниково	2 ГСД	25 октября 1941 г.
д. Овсянниково	3 А 17 ГТБр МСПулБ-н	4 августа 1943 г.
д. Овсянниково	3 А 380 СД 1260 СП	3, 4 августа 1943 г.
д. Овсянниково	3 А 380 СД 1262 СП	3, 4 августа 1943 г.
д. Овсянниково	3 А 380 СД 1264 СП	4, 5 августа 1943 г.
д. Овсянниково	63 А 40 СК 5 СД	4 августа 1943 г.
д. Озерки	4 ТА 30 ТК	31 июля; 1 августа 1943 г.

Населенный пункт	Воинская часть	Даты
п. Озерки Платоновский с/с	4 ТА 1545 ТСАП	31 июля 1943 г.
д. Оловянникова	63 А 41 СД 244 СП	1 августа 1943 г.
с. Оптуха	2 ТА 7 ГМК 26 ГМБр	23, 26, 27 июля 1943 г.
с. Оптуха	26 А 1 ГОСК	7 октября 1941 г.
с. Оптуха	26 А 1 ГОСК 4 ТБр	6, 9, 10 октября 1941 г.
с. Оптуха	3 А 1 ГСК 6 ГСД	5, 6, 11 октября 1941 г.
с. Оптуха	3 А 186 СД	23 июля; 2 августа 1943 г.
с. Оптуха	3 ГТА 15 ТК 113 ГТБр	20, 21 июля 1943 г.
с. Оптуха	3 ГТА 15 ТК 195 ТБр	20, 21 июля 1943 г.
с. Оптуха	3 ГТА 15 ТК 88 ТБр	20, 21 июля 1943 г.
стОптуха	3 ГТА 26 ГМБр 2 МСБн	23, 26, 27 июля 1943 г.
с. Оптуха	5 ВДК РСВГК 201 ВДБр	3 октября 1941 г.
п. Опытное поле Лавровский с/с	3 А 342 СД	5 августа 1943 г.
д. Орловка	48 А 41 СД 244 СП	1 августа 1943 г.
д. Орловка	63 А 250 СД 244 СП	1 августа 1943 г.
д. Орловка	63 А 41 СД	20 декабря 1942 г.; 4 января 1943 г.
д. Орловка	63 А 41 СД	19 февраля; 26 мая 1943 г.
д. Паньково	1381 АЗенП	11 августа 1943 г.
д. Паньково	11 А 273 СД 967 СП	1 августа 1943 г.
д. Паньково	13 А 342 СД	27 июля; 4, 6 августа 1943 г.
д. Паньково	3 А 137 СД	4, 5 августа 1943 г.
д. Паньково	3 А 137 СД 17 АртП	5 августа 1943 г.
д. Паньково	3 А 137 СД 771 СП	4 августа 1943 г.
д. Паньково	3 А 269 СД 1020 СП	6 августа 1943 г.
д. Паньково	3 ГТА 1381 АЗенП	11 августа 1943 г.
д. Паньково	63 А 41 СД 116 ОСапБ	6 августа 1943 г.
д. Паньково	63 А 41 СД 117 ОИПТД	4 августа 1943 г.
д. Паньково	63 А 41 СД 139 СП	5 августа 1943 г.
д. Паньково	63 А 41 СД 244 СП	4 августа 1943 г.
д. Парахина	3 А 283 СД	1 августа 1943 г.
д. Парахина	3 А 362 СД	21 июля 1943 г.
с. Паслово	3 А 269 СД 1018 СП	2 августа 1943 г.
д. Паслово	3 ГТА 23 ГМСБр	20 июля 1943 г.
д. Пахомова	3 А 342 СД	22, 23 июля 1943 г.
д. Пашково	3 А 269 СД 1018 СП	4 августа 1943 г.
д. Пашково	3 А 269 СД 1022 СП	4 августа 1943 г.
д. Пашково	3 А 269 СД 497 АртП	4 августа 1943 г.
д. Пашково	3 ГТА 1381 АЗенП	11 августа 1943 г.
д. Паюсово	3 А 25 СК 186 СД	2 августа 1943 г.
с. Платоново	1 ТК 44 МСБр 694 ОБ-нСв	3 августа 1943 г.
с. Платоново	3 А 235 СД 682 АП	28 июля 1943 г.
с. Платоново	63 А 41 СК	3 августа 1943 г.
д. Плаутино	20 АДП РГК 102 ГАБр	4 августа 1943 г.
д. Плаутино	3 А 269 СД 497 АртП	1 августа 1943 г.
д. Плаутино	3 ГТА 6 ГТК	27 июля 1943 г.
с. Плещеево	3 А 269 СД 1018 СП	3 августа 1943 г.
с. Плещеево	3 А 41 СК 380 СД	6 августа 1943 г.
д. Полозовские Дворы	3 А 25 СК 186 СД	1 августа 1943 г.
д. Потаповка	3 А 137 СД 771 СП	3 августа 1943 г.
д. Потаповка	63 А 41 СД 117 ОРР	3 августа 1943 г.
д. Прокуровка	3 А 1 ГСК 6 ГСД	5 октября 1941 г.
д. Прокуровка	3 А 380 СД 945 АртП	4 августа 1943 г.
д. Прокуровка	5 ВДК РСВГК 201 ВДБр	3-5 октября 1941 г.
д. Пронина	3 А 269 СД	9 августа 1943 г.
п. Прудки Пахомовский с/с	11 А 25 СК	6 августа 1943 г.
д. Путимец	3 А 137 СД 176 ОРР	3 августа 1943 г.
д. Путимец	3 А 137 СД 409 СП	1-3 августа 1943 г.
д. Путимец	3 А 137 СД 624 СП	2 августа 1943 г.
д. Путимец	3 А 137 СД 771 СП	2, 3 августа 1943 г.
д. Разбегаевка	61 А 9 ГСК 76 ГСД	4 августа 1943 г.
д. Разбегаевка	61 А 9 ГСК 77 ГСД	4 августа 1943 г.
д. Распопово	3 А 1 ГСК 41 КД	8 октября 1941 г.
д. Распоповские Дворы	11 А 25 СК 324 ОБ-нСв	4 августа 1943
д. Распоповские Дворы	3 А 186 СД	3 августа 1943 г.

Населенный пункт	Воинская часть	Даты
с. Редькино	3 ГТА 26 ГМБр	26, 27 июля 1943 г.
д. Редькино	63 А 250 СД 918 СП	28, 29 июля 1943 г.
д. Ржавец	3 А 137 СД	1 августа 1943 г.
д. Ржавец	63 А 250 СД 418 ОСапБ	3 августа 1943 г.
д. Ржавец	63 А 250 СД 916 СП	3 августа 1943 г.
д. Ржавец	63 А 41 СД 139 СП	6 августа 1943 г.
д. Рыбница	48 А 41 СД 244 СП	30 июля 1943 г.
д. Саньково	70 А 162 СД 209 СП	23 марта 1943 г.
стСаханская Образцовский с/с	63 А 397 СД 446 СП	6 августа 1943 г.
д. Семендяево	3 ГТА 113 ТБр	25 июля 1943 г.
д. Семендяево	63 А 348 СД 916 АртП	15, 25 июля 1943 г.
д. Солнцево	63 А 129 СД	6 августа 1943 г.
с. Солнцево	63 А 250 СД 258 ОМСБ	10 августа 1943 г.
п. Соловецкий Верхнеплещеевский с/с	3 А 269 СД	7 августа 1943 г.
д. Сорокино	4 ТА 30 ТК 243 ТБр	8, 9 августа 1943 г.
д. Сорокино	63 А 129 СД 518 СП	23 июля 1943 г.
п. Сорочий Ломовский с/с	3 А 283 СД 858 СП	28 июля 1943 г.
с. Спасское	3 А 308 СД 347 СП	16-27 июля 1943 г.
с. Спасское	63 А 41 СД 132 АртП	6 августа 1943 г.
с. Спасское	63 А 41 СД 139 СП	8 августа 1943 г.
с. Спасское	63 А 41 СД 244 СП	7 августа 1943 г.
с. Спасское-Салтыки	63 А 41 СД	6 августа 1943 г.
с. Сретенье	61 А 9 ГСК 12 ГСД	3 августа 1943 г.
д. Ставцево	63 А 348 СД	7 августа 1943 г.
д. Становое	1 ГТБр РСВГК	6 октября 1941 г.
д. Становое	20 АДП РГК 102 ГАБр	4 августа 1943 г.
д. Становое	3 А 137 СД	3 августа 1943 г.
д. Становое	3 ГТА 33 ТБр	2, 3 августа 1943 г.
д. Становое	3 ГТА 33 ГТБр	22 июля 1943 г.
д. Становое	5 ВДК РСВГК 201 ВДБр	10 октября 1941 г.
д. Становое	63 А 41 СД 102 СП	1, 4 августа 1943 г.
ст. Становой Колодезь	15 АДП РГК 69 ЛАБр	29 июля 1943 г.
с. Становой Колодезь	15 АДП РГК 738 ЛАП	29 июля 1943 г.
ст. Становой Колодезь	3 ГТА 13 ГМСБр	26 июля 1943 г.
с. Становой Колодезь	3 ГТА 1417 САП	26 июля 1943 г.
с. Становой Колодезь	3 ГТА 52 ГТБр	26 июля 1943 г.
ст. Становой Колодезь	3 ГТА 97 ТБр	26 июля 1943 г.
ст. Становой Колодезь	3 ГТА 15 ТК 113 ГТБр	26-29 июля 1943 г.
с. Становой Колодезь	3 ГТА 15 ТК 195 ТБр	19 июля 1943 г.
с. Становой Колодезь	3 ГТА 23 ГМСБр	19 июля 1943 г.
с. Становой Колодезь	3 ГТА 6 ГТК	26 июля 1943 г.
ст. Становой Колодезь	3 ГТА 6 ГТК 22 ГМСБр	26 июля 1943 г.
с. Становой Колодезь	3 ГТА 6 ГТК 52 ГТБр	26 июля 1943 г.
ст. Становой Колодезь	3 ГТА 88 ТБр	19 июля 1943 г.
ст. Становой Колодезь	63 А 250 СД 222 СП	29, 30 июля; 1, 2 августа 1943 г.
с. Становой Колодезь	63 А 250 СД 308 ОИПТАД	1 августа 1943 г.
с. Становой Колодезь	63 А 250 СД 329 ОРР	3 августа 1943 г.
ст. Становой Колодезь	63 А 250 СД 916 СП	30 июля 1943 г.
ст. Становой Колодезь	63 А 250 СД 922 СП	28, 31 июля; 1 августа 1943 г.
ст. Становой Колодезь	63 А 28 ЗенАД 1355 ЗенАП	1, 2 августа 1943 г.
с. Стародубцево	4 ТА 30 ТК	29 июля 1943 г.
п. Стрелецкий Пахомовский с/с	3 ГТА 25 ГМБр	2 августа 1943 г.
д. Сухая Орлица	3 А 283 СД	1, 5 августа 1943 г.
с. Тайное	3 А 269 СД	30 июля - 7 августа 1943 г.
с. Тайное	5 АДП РГК	5 августа 1943 г.
д. Таратухино	12 ИБр РГК	3 августа 1943 г.
д. Таратухино	61 А 9 ГСК 356 СД	4 августа 1943 г.
д. Телегино	63 А 348 СД	3 августа 1943 г.
д. Телегино	63 А 348 СД	27, 29 июля; 2 августа 1943 г.
д. Телегино	63 А 348 СД 1172 СП	3 августа; 28 июля 1943 г.
д. Толубеевка	3 А 137 СД 176 ОРР	6 августа 1943 г.
д. Толубеевка	3 А 137 СД 409 СП	1-9 августа 1943 г.
д. Топкое	5 АДП РГК 293 ГАП	1 августа 1943 г.
с. Троицкое	12 АДП РГК 32 ГАБр	4 августа 1943 г.

Населенный пункт	Воинская часть	Даты
с. Троицкое	2 ТА 16 ЗенАД	9 августа 1943 г.
с. Троицкое	3 А 1 ГСК 41 КД	13, 25 октября 1941 г.
с. Троицкое	3 А 41 СК 380 СД	17, 21, 23 июля 1943 г.
с. Троицкое	3 ГТА 33 ТБр	3, 8 августа 1943 г.
с. Троицкое	3 ГТА 106 ТБр	9 августа 1943 г.
д. Усть-Рыбница (Детский дом)	63 А 35 СК 287 СД	4 августа 1943 г.
д. Фандеева	61 А 12 ГСД 32 ГСП	3, 7 августа 1943 г.
д. Хомуты	3 А 137 СД 169 ОСапБн	7 августа 1943 г.
д. Хомуты	3 А 137 СД 17 АртП	7 августа 1943 г.
д. Хомуты	3 А 137 СД 409 СП	27-29 июля; 1 авг. 1943 г.
д. Хомуты	3 А 137 СД 771 СП	5-7 августа 1943 г.
д. Хомуты	3 А 137 СД 771 СП	4-7 августа 1943 г.
д. Хомуты	63 А 41 СД	4 августа 1943 г.
д. Хряки	6 ГСД РСВГК	13 октября 1941 г.
д. Цветынские Дворики Неполод. с/с	3 А 269 СД 1022 СП	2-4 августа 1943 г.
д. Цветынь	3 А 269 СД 1018 СП	28 июля; 4 августа 1943 г.
д. Черемисино	20 АДП РГК 102 ГАБр	17, 24, 28 июля 1943 г.
д. Черемисино	3 А 186 СД	22-27 июля 1943 г.
д. Черемисино	3 А 380 СД 1262 СП	1, 2 августа 1943 г.
с. Черная Грязь	2 ТА 11 ГТБр	13, 14 июля 1943 г.
д. Черная Грязь	3 ГТА 23 ГМСБр	7 августа 1943 г.
д. Шемякино	3 А 308 СД 339 СП	2 августа 1943 г.
д. Шемякино	4 ТА 11 ТК 36 ТБр	26 июля 1943 г.
х. Шонина Ломовецкий с/с	3 А 41 СК 380 СД	4 августа 1943 г.
д. Щелково	3 А 380 СД 1262 СП	9 августа 1943 г.
д. Щербово	3 А 186 СД	2 августа 1943 г.
д. Щербово	61 А 12 ГСД 31 ГАП	2 августа 1943 г.
под г. Орел	5 ВДК РСВГК 10 ВДБр	3, 4 октября 1941 г.
под г. Орел	5 ВДК РСВГК 201 ВДБр	3, 4 октября 1941 г.

Покровский район

Населенный пункт	Воинская часть	Даты
д. Александровка	3 А 137 СД 409 СП	25 февраля; 10 марта 1943 г.
д. Александровка	3 А 137 СД 624 СП	5 февраля; 9 апреля 1943 г.
д. Александровка	3 А 137 СД 771 СП	18 февраля 1943 г.
д. Александровка	48 А 143 СД 800 СП	4-16 февраля; 1 марта 1943 г.
д. Александровка	48 А 16 СД	20-23 февраля 1943 г.
с. Алексеевка	12 АДП РГК	26 февраля; 5 апреля 1943 г.
с. Алексеевка	12 АДП РГК Батарея УД	5 апреля 1943 г.
с. Алексеевка	12 АДП РГК 11 МБр	26 февраля 1943 г.
с. Алексеевка	12 АДП РГК 32 ГАБр	23 апреля 1943 г.
с. Алексеевка	3 А 137 СД 624 СП	6, 8, 20 марта 1943 г.
с. Алексеевка	3 А 137 СД 624 СП	6-27 марта; 24 апреля 1943 г.
с. Алексеевка	30 ОГТПП РГК	16 февраля 1943 г.
с. Алексеевка	48 А 143 СД 487 СП	4, 5 февраля; 9-29 мая; 10-29 июня 1943 г.
с. Алексеевка	48 А 143 СД 800 СП	4, 5, 13 февраля; 19 июля 1942 г.
с. Алексеевка	48 А 16 СД ОУСБ-н	4 марта 1943 г.
с. Алексеевка	48 А 16 СД 156 СП	6 марта; 17 апреля; 28 июля 1943 г.
с. Алексеевка	48 А 16 СД 156, 157 СП	22-28 февраля; 1-21 марта 1943 г.
с. Алексеевка	48 А 16 СД 167 СП	22-27 июля; 8 марта 1943 г.
с. Алексеевка	48 А 16 СД 18 ОРР	17, 28 февраля 1943 г.
с. Алексеевка	48 А 16 СД 224 АртП	23, 24 февраля; 6 марта 1943 г.
с. Алексеевка	48 А 16 СД 249 СП	21-25 февраля; 10 марта 1943 г.
с. Алексеевка	48 А 16 СД 93 ОСапБ-н	25, 26 июля 1943 г.
с. Алексеевка	48 А 399 СД	24 июля 1943 г.
с. Алексеевка	48 А 6 ГСД 4, 5, 10 СП	7-25 февраля; 6, 24 марта 1943 г.
с. Алексеевка	48 А 9 ЛыжБр	17 февраля 1943 г.
с. Алексеевка	5 КК 6 ГКД	24 января 1942 г.
д. Андрианово	48 А 143 СД 487 СП	4 мая 1943 г.
д. Башкатово	12 АДП РГК 32 ГАБр	25 февраля 1943 г.
д. Березки	48 А 143 СД	27 июня; 7 мая 1943 г.
п. Березняк Березовский с/с	3 А 287 СД	9-11 марта 1943 г.
с. Березовец	13 А 129 ОТБр	29 декабря 1941 г.
с. Березовец	13 А 143 СД 487 СП	1 января 1942 г.

Населенный пункт	Воинская часть	Даты
с. Березовец	13 А 307 СД 1021 СП	4-12 февраля 1943 г.
с. Березовец	13 А 307 СД 1023 СП	16-18 января 1942 г.
с. Березовец	15 ВА 2 ГШАД 58, 79 АП	5-7 мая, 9 июля 1943 г.
с. Березовец	48 А 280 СД	17 мая 1942 г.
с. Березовец	48 А 399 СД	4 февраля 1943 г.
с. Березовец	48 А 399 СД	4, 5 февраля 1943 г.
с. Березовец	6 ГКД РГК	26-31 декабря 1941 г.
с. Березовка (Ворово)	13 А 132 СД 712 СП	10-18 января 1942 г.
с. Березовка (Ворово)	13 А 307 СД	1 января, 3 марта, 1-5 апреля 1942 г.
с. Березовка (Ворово)	48 А 143 СД	7 мая; 13, 18 июня 1943 г.
с. Березовка (Ворово)	48 А 399 СД	4 февраля 1943 г.
п. Березовский	48 А 143 СД	27 апреля; 13 июня 1943 г.
д. Беречка	13 А 129 ОТБр	29 декабря 1941 г.
д. Беречка	6 ГКД РГК	26-31 декабря 1941 г.
д. Бобровка	48 А 16 СД 156 СП	9 марта 1943 г.
д. Бобровка	48 А 16 СД 167 СП	16, 11 марта 1943 г.
д. Бобровка	48 А 16 СД 249 СП	5 марта 1943 г.
д. Бобровка	48 А 6 ГСД	15 февраля 1943 г.
д. Васильевка	15 ВА 225 ШАД	3 июля 1942 г.
д. Васильевка	3 А 137 СД 238 ОИПДн	16 февраля 1943 г.
д. Васильевка	3 А 137 СД 624 СП	20 февраля 1943 г.
д. Васильевка	3 А 137 СД 771 СП	16 февраля 1943 г.
с. Васильевка	48 А 6 ГСД	25 февраля 1943 г.
д. Васильевка	70 А 181 СД 271 СП	25 марта 1943 г.
д. Васьково	48 А 73 СД 413 СП	15 февраля 1943 г.
с. Васютино	12 АДП РГК 11 МБр	25 февраля 1943 г.
д. Васютино	13 А 74 СД 360 СП	6 февраля 1943 г.
д. Васютино	48 А 73 СД 47 СП	5-16 февраля 1943 г.
д. Верхне-Столбецкое	13 А 143 СД	25 февраля; 14-26 апреля 1943 г.
д. Верхне-Столбецкое	48 А 73 СД	28 мая 1943 г.
д. Верхнесосенье	13 А 74 СД	22 апреля 1943 г.
д. Верхнесосенье	4 АКП РГК 86 ГАБр	10 мая 1943 г.
с. Верхний Жерновец	13 А 132 СД 712 СП	22 января 1942 г.
д. Верхний Туровец	3 А 307 СД 1019 СП	10-28 января; 5-12 февраля 1942 г.
д. Верхний Туровец	3 А 307 СД 384 ОМСР	17 января 1942 г.
с. Верхососенье	48 А 16 СД	2 мая 1943 г.
п. Веселая Роща Преображенский с/с	48 А 16 СД ОУСБ-н	1 марта 1943 г.
п. Веселая Роща Преображенский с/с	48 А 16 СД 224 АртП	26, 27 февраля 1943 г.
д. Внуково	12 АДП РГК 32 ГАБр	10 февраля 1943 г.
д. Внуково	12 АДП РГК 32 ГАБр	10 февраля 1943 г.
д. Внуково	3 А 137 СД	3 февраля 1943 г.
д. Внуково	48 А 143 СД 635, 800 СП	24 января; 1-9 февраля 1943 г.
д. Волчьи Дворы	3 А 32 КД	25 декабря 1941 г.
д. Волчьи Дворы	48 А 399 СД	4 февраля 1943 г.
д. Волчьи Дворы	5 КК 5 ГКДн	26-31 января 1941 г.
д. Вольный Труд	13 А 143 СД 635 СП	7, 20 мая; 4-9, 26 июня 1943 г.
п. Вольный Труд Хорошевский с/с	3 А 137 СД 176 ОРР	13 мая 1943 г.
п. Вольный Труд Хорошевский с/с	48 А 16 СД 249 СП	26-28 февраля; 2-7, 19 марта 1943 г.
п. Вольный Труд Хорошевский с/с	48 А 6 ГСД 10 ГСП	22, 24 февраля 1943 г.
с. Ворово	13 А 1 ГСД	4 января 1942 г.
с. Ворово	13 А 280 СД 1031 СП	16 мая; 11-31 октября 1942 г.; 2 июня 1943 г.
с. Ворово	27 ГТБр	4 января 1942 г.
с. Ворово	3 А 307 СД	23-30 декабря 1941 г.; 7 января 1942 г.
с. Ворово	3 А 307 СД 1023 СП	13 мая 1942 г.
с. Ворово	48 А 399 СД	4-14 февраля 1943 г.
с. Ворово	48 А 6 ГСД	26-29 сентября; 10, 13 октября 1942 г.
с. Ворово	48 А 6 ГСД 4 ШР	26 декабря 1942 г.; 1 января 1943 г.
с. Ворово	48 А 73 СД	14 января 1943 г.
п. Воровские Выселки Березовский с/с	3 А 307 СД	10, 24 января; 31 марта 1942 г.
Выс. 236, 6	48 А 16 СД 156 СП	25 июня 1943 г.
Выс. 236, 6	48 А 16 СД 167 СП	28 июля 1943 г.
Выс. 250, 2	48 А 143 СД	1 мая 1943 г.
д. Высокое	12 АДП РГК 41 ПАБр	2 февраля 1943 г.
д. Высокое	13 А 129 ОТБр	18 января 1942 г.

Населенный пункт	Воинская часть	Даты
д. Высокое	13 А 143 СД	29 декабря 1941 г.; 7 января 1942 г.
д. Высокое	13 А 32 КД	25 декабря 1941 г.
д. Высокое	3 А 307 СД 1021 СП	10, 19-25 мая 1942 г.
д. Высокое	48 А 280 СД 1031 СП	6 июля; 6 сентября; 15-31 октября 1942 г.
д. Высокое	48 А 6 ГСД 25 ГСП	1-7 февраля 1943 г.
д. Высокое	48 А 73 СД 413 СП	6 декабря 1941 г.
д. Высокое	5 КК 6 ГКД	1-16 января 1942 г.
д. Вязоватое	13 А 280 СД 1035 СП	3 октября 1942 г.
д. Вязоватое	3 А 307 СД 1021 СП	1, 10, 16 января; 6 марта 1942 г.
д. Вязоватое	3 А 307 СД 1023 СП	29-31 декабря 1941 г.
д. Вязоватое	48 А 399 СД 1345 СП	4-19 февраля 1943 г.
д. Вязоватое	48 А 41 СД	4 февраля 1943 г.
д. Вязоватое	48 А 6 ГСД	28, 30 июня; 22 июля 1942 г.
д. Вязоватое	48 А 6 ГСД	6-31 августа; 10-30 сентября; 2 октября 1942 г.
д. Вязоватое	48 А 6 ГСД 25 ГСП	25, 27 июля 1942 г.
д. Вязоватое	48 А 73 СД	14 января 1943 г.
д. Вязовое	48 А 399 СД	4 февраля 1943 г.
д. Гревцево	13 А 143 СД	31 декабря 1941 г.
д. Гремячье	13 А 32 КД	25 декабря 1941 г.; 3 января 1942 г.
д. Гремячье	48 А 6 ГСД	4 февраля 1943 г.
д. Громово	13 А 143 СД	1 января 1942 г.
д. Грязное	48 А 137 СД 169 ОСапБн	26 февраля 1943 г.
д. Даниловка	48 А 137 СД 17 АртП	24, 25 февраля 1943 г.
д. Даниловка	48 А 137 СД 176 ОРР	13 марта 1943 г.
д. Даниловка	48 А 137 СД 179 МСБр	февраль, 9 марта 1943 г.
д. Даниловка	48 А 137 СД 409 СП	24 февраля; 8 марта 1943 г.
д. Даниловка	48 А 137 СД 624 СП	25 февраля; 6-8 марта 1943 г.
д. Даниловка	48 А 137 СД 771 СП	6-15 марта 1943 г.
п. Дегтярка Верхнесосенский с/с	57 СБр НКВД	7 января 1942 г.
д. Денисовка	12 АДП РГК	17 мая 1943 г.
д. Денисовка	13 А 143 СД	7 января 1942 г.
с. Дросково	13 А 8 КК 21 КД	31 октября 1941 г.
с. Дросково	15 ВА 225 ШАД	5, 6 февраля 1942 г.
с. Дросково	2 ТА 16 ЗенАД 3 ГЗенАД-н	18 марта 1943 г.
с. Дросково	4 АКП РГК 86 ГАБр	10 мая 1943 г.
с. Дросково	48 А 399 СД	4 февраля 1943 г.
с. Дросково	48 А 73 СД	13 февраля 1943 г.
с. Дросково	5 КК 5 ГКДн	26-31 декабря 1941 г.
д. Дубинкина	13 А 132 СД 498 СП	29-31 января 1941 г.; 7, 8, 18 января 1942 г.
д. Дубинкина	135 КурСБр 1 ОСБ-н	20 сентября 1942 г.
д. Дубинкина	135 КурСБр 4 ОСБ-н	23 сентября 1942 г.
п. Дубки Столбецкий с/с	48 А 143 СД	6, 10, 13, 29 июня 1943 г.
д. Дубовец	13 А 6 СД	6 декабря 1941 г.
д. Дубовец	3 А 137 СД 771 СП	26 февраля 1943 г.
д. Дубовец	48 А 73 СД	6 июня 1943 г.
д. Дуровка	3 А 137 СД 17 АртП	1 марта 1943 г.
д. Емельяновка	48 А 143 СД 800 СП	24-25 февраля; 17 марта 1943 г.
д. Емельяновка	48 А 16 СД 224 АртП	24 апреля 1943 г.
д. Енино 1-е	13 А 132 СД	30 декабря 1941 г.
д. Ефремово	13 А 148 СД 507 СП	31 января 1943 г.
д. Ефремово	13 А 74 СД	3-19 февраля 1943 г.
д. Ефремово	3 А 137 СД	4 февраля 1943 г.
д. Ефремово	3 А 137 СД 409 СП	4 февраля 1943 г.
д. Ефремово	48 А 73 СД 11 АртП	12 февраля 1943 г.
д. Ефремово	48 А 73 СД 11 АртП	12 февраля 1943 г.
д. Ефросимовка	13 А 11 САД	22 октября 1941 г.
д. Ефросимовка	13 А 11 САД 66 ОАЭск	22 октября 1941 г.
п. Желудевка	48 А 6 ГСД	18 марта 1943 г.
с. Жерновец	13 А 132 СД 605 СП	9, 22 января; 19 мая 1942 г.
с. Жерновец	13 А 143 СД	29 декабря 1941 г.; 3, 7 января 1942 г.
д. Жигачевка	3 А 137 СД 409 СП	13 февраля 1942 г.
д. Журавец	3 А 137 СД 179 МСБр	апрель 1943 г.
с. Журавец	3 А 137 СД 409 СП	8 апреля 1943 г.
с. Журавец	3 А 137 СД 624 СП	24 апреля 1943 г.

Населенный пункт	Воинская часть	Даты
с. Журавец	3 А 137 СД 771 СП	1-21 апреля; 3-15 мая 1943 г.
с. Журавец	48 А 73 СД	3 июня 1943 г.
п. Заря Успенский с/с	3 А 137 СД	5, 6, 17 апреля 1943 г.
п. Заря Успенский с/с	48 А 73 СД 413 СП	4 февраля 1943 г.
п. Зенкин Дросковский с/с	13 А 132 СД	1, 5 июня 1942 г.
п. Зенкин Дросковский с/с	13 А 148 СД	15, 16 июля 1942 г.
д. Зиновьевка	3 А 137 СД 409 СП	14 февраля 1943 г.
д. Зиновьевка	3 А 137 СД 771 СП	14 февраля 1943 г.
д. Зиновьево 2-е	3 А 137 СД 179 МСБр	14, 17 февраля 1943 г.
п. Золотой Рог Алексеевский с/с	48 А 143 СД	7 июня 1943 г.
п. Золотой Рог Алексеевский с/с	48 А 16 СД 224 АртП	20, 23, 26, 27 февраля 1943 г.
д. Зубково	13 А 143 СД 487 СП	18, 19, 23 февраля 1943 г.
д. Зубково	3 А 137 СД 409 СП	16 февраля 1943 г.
д. Зубково	48 А 16 СД 156 СП	20, 23 февраля; 4 марта 1943 г.
д. Ивановка	13 А 313 АИнБ-н	14, 18, 19 февраля 1943 г.
д. Ивановка	13 А 143 СД 487 СП	3, 6 февраля 1943 г.
д. Ивановка	3 А 137 СД 17 АртП	4 мая 1943 г.
д. Ивановка	48 А 16 СД 156 СП	14 апреля; 27 июля; 10 августа 1943 г.
д. Ивановка	48 А 6 ГСД	20 февраля 1943 г.
д. Кадинка	13 А 132 СД 712 СП	15 июля 1942 г.
п. Кадинские Выселки Дросковский с/с	13 А 132 СД 498 СП	31 декабря 1941 г. 7, 8, 18 января 1942 г.
д. Казинка	13 А 143 СД	3, 7 января 1942 г.
д. Казинка	13 А 148 СД 507 СП	26, 28 января 1943 г.
д. Казинка	13 А 74 СД 360 СП	9 марта 1943 г.
д. Казинка	2 ТА 16 ЗенАД 3 ГЗенАД-н	25 января 1943 г.
д. Казинка	3 А 137 СД	8 января 1942 г.
д. Казинка	48 А 399 СД	4 февраля 1943 г.
д. Казинка	48 А 73 СД 11 АртП	16 февраля 1943 г.
д. Казинка	48 А 73 СД 11 АртП	16 февраля 1943 г.
д. Казначеевка	3 ГТА 7 ГТК	23 июля 1943 г.
д. Казначеевка	48 А ОЛыжБ-н	2 февраля 1943 г.
д. Каменка	13 А 132 СД 605 СП	1 июля 1942 г.
д. Каменка	3 А 137 СД 624 СП	10-25 февраля 1943 г.
д. Каменка	48 А 399 СД	10 февраля 1943 г.
д. Каменка	48 А 73 СД 413 СП	28 ноября 1942 г.
д. Карауловка	2 ТА 16 ЗенАД 3 ГЗенАД-н	13 марта; 4 мая 1943 г.
д. Карауловка	48 А 143 СД 800 СП	1-23 марта 1943 г.
д. Княжное	2 ГКК 4 ГКД	16, 19 марта 1943 г.
д. Княжное	3 А 307 СД 1023 СП	16 мая 1942 г.
д. Козловка	3 А 137 СД 176 ОРР	22, 26 февраля 1943 г.
д. Кологреевка	3 А 137 СД	17, 18, 20, 27 февраля 1943 г.
п. Колубань Дросковский с/с	13 А 132 СД 605 СП	31 декабря 1941 г.; 26 апреля 1942 г.
д. Комаровка	3 А 137 СД	16 февраля 1943 г.
п. Красный Дросковский с/с	13 А 132 СД 605 СП	20 ноября 1942 г.
п. Красный Дросковский с/с	13 А 143 СД	26, 31 декабря 1941 г.
п. Красный Дросковский с/с	48 А 16 СД	25, 26 февраля; 3 марта 1943 г.
д. Красный Жерновец	48 А 73 СД 11 АртП	18 февраля 1943 г.
д. Красный Ржавец	3 А 137 СД 771 СП	1-19 января; 6 февраля 1943 г.
д. Красный Ржавец	3 А 137 СД 771 СП	9 марта; 1-19 апреля 1943 г.
д. Красный Ржавец	48 А 73 СД 11 АртП	15 июля 1943 г.
д. Красный Ржавец	6 ИСБр РГК	20 июня 1943 г.
д. Крестьянка	48 А 143 СД	30 мая; 4, 5, 21, 26 июня 1943 г.
д. Крестьянка	48 А 16 СД 249 СП	25-27 февраля; 10-3 марта 1943 г.
д. Крестьянка	48 А 16 СД 282 ОИПТДн	27 февраля; 7 марта; 25 июня 1943 г.
д. Крестьянка	48 А 16 СД 93 ОСапБ-н	27 февраля; 5 марта 1943 г.
д. Крестьянка	48 А 6 ГСД	24 февраля; 10 марта 1943 г.
д. Критово	3 А 137 СД 771 СП	1, 25 апреля 1943 г.
п. Крутенький Внуковский с/с	13 А 132 СД 712 СП	31 декабря 1941 г.; 2 января 1942 г.
д. Крутое	48 А 399 СД	16 февраля 1943 г.
д. Кубань	282 ОДнПВО	6 июля 1943 г.
д. Кубань	13 А 15 СД	7-13 марта 1943 г.
д. Кубань	2 ТА 16 ЗенАД 3 ГЗенАД-н	5 июля 1943 г.
д. Кубань	48 А 16 СД 167 СП	28 июля 1943 г.
д. Кубань	48 А 16 СД 249 СП	7 июня 1943 г.

Населенный пункт	Воинская часть	Даты
д. Кубань	48 А 399 СД	4, 18 февраля; 2, 3, 20 апреля 1943 г.
д. Кубань	48 А 6 ГСД	9, 14, 15 февраля; 5-14 марта 1943 г.
п. Куликовка Топковский с/с	13 А 307 СД 1019 СП	29 января 1943 г.
д. Лазаревка	13 А 132 СД 712 СП	12 июля 1942 г.
д. Лазаревка	48 А 6 ГСД 4 ГСП	4 февраля 1943 г.
д. Лески	3 А 137 СД 771 СП	6, 10 февраля 1943 г.
д. Лески	48 А 6 ГСД	13, 19 февраля 1943 г.
с. Липовец	13 А 148 СД	11 декабря 1941 г.
с. Липовец	48 А 81 СД	29 января 1943 г.
д. Любовка	3 А 137 СД 17 АртП	18 февраля 1943 г.
д. Любовка	48 А 143 СД 287 АП	18 февраля 1943 г.
д. Любовка	48 А 73 СД 11 АртП	17 марта 1943 г.
д. Любовка	48 А 73 СД 11 АртП	17 марта 1943 г.
д. Малая Самарка	13 А 307 СД	28 декабря 1941 г.
д. Малая Самарка	48 А 41 СД	17, 18 февраля 1943 г.
п. Малороссов Топковский с/с	3 А 137 СД 238 ОИПДн	12 февраля 1943 г.
п. Малороссов Топковский с/с	3 А 137 СД 409 СП	7 февраля 1943 г.
п. Малороссов Топковский с/с	3 А 137 СД 624 СП	7-9 февраля 1943 г.
п. Малороссов Топковский с/с	3 А 137 СД 771 СП	10 февраля 1943 г.
д. Манина	13 А 148 СД	12 мая 1942 г.
д. Манина	48 А 73 СД	4 февраля 1943 г.
д. Медвежка	13 А 8 КК 52 КД	24, 25 октября 1941 г.
д. Медвежка	3 А 137 СД ОУчСБ-н	18-25 февраля 1943 г.
д. Медвежка	3 А 137 СД 17 АртП	18-24 февраля; 14 марта 1943 г.
д. Медвежка	3 А 137 СД 176 ОРР	26 февраля 1943 г.
д. Медвежка	3 А 137 СД 246 ОБСв	18 февраля 1943 г.
д. Медвежка	3 А 137 СД 409 СП	22-28 февраля 1943 г.
д. Медвежка	3 А 137 СД 409 СП	14 марта; 6-8 апреля; 24 июля 1943 г.
д. Медвежка	3 А 137 СД 624 СП	18-22 февраля; 29 июля 1943 г.
д. Медвежка	3 А 137 СД 771 СП	17-25 февраля; 1 авг. 1943 г.
д. Меловое	3 А 137 СД	2 февраля 1943 г.
д. Меловое	3 А 307 СД 1019 СП	4-10 мая 1942 г.
д. Меловое	3 А 60 СД	28 февраля; 1 марта 1943 г.
д. Меловое	48 А 6 ГСД	17, 29, 30 декабря 1942 г.; 1, 2 января 1943 г.
д. Меловое	48 А 6 ГСД 25 ГСП	30 декабря 1942 г.; 5, 11 февраля 1943 г.
д. Меловое	48 А 6 ГСД 5 ОАШР	17 декабря 1942 г.; 2, 5 июля 1943 г.
д. Менчикова	2 ТА 16 ЗенАД 3 ГЗенАД-н	17 марта; 8 июля 1943 г.
д. Меньчикова	3 А 137 СД	17 февраля 1943 г.
д. Миловка	48 А 6 ГСД	11 января 1943 г.
д. Морозова	12 АДП РГК 32 ГАБр	7 февраля 1943 г.
д. Морозова	479 АМП РГК	12 февраля 1943 г.
д. Морозова	48 А 6 ГСД	6 февраля 1943 г.
с. Моховое	13 А 280 СД 1031 СП	1, 2 февраля 1943 г.
с. Моховое	16 ВА 3 БАК	10 мая 1943 г.
с. Моховое	3 А 137 СД 17 АртП	9 февраля 1943 г.
с. Моховое	3 А 137 СД 624 СП	11, 12 февраля 1943 г.
с. Моховое	3 А 137 СД 771 СП	10-12 февраля 1943 г.
с. Моховое	48 А 6 ГСД	17 февраля 1943 г.
д. Муратово	13 А 129 ОТБр	18 января 1942 г.
д. Муратово	13 А 143 СД	19, 31 декабря 1941 г.; 2, 11 января 1942 г.
д. Муратово	13 А 280 СД 1033 СП	6 ноября 1942 г.
д. Муратово	13 А 32 КД	25 декабря 1941 г.
с. Муратово	48 А 399 СД	14 февраля 1943 г.
д. Муратово	48 А 6 ГСД 25 ГСП	4, 5 февраля 1943 г.
д. Муратово-1	13 А 132 СД 712 СП	5 июля 1942 г.
д. Муратово-2	13 А 132 СД 712 СП	9, 20 января 1942 г.
д. Муратово-2	48 А 73 СД	14 января 1943 г.
д. Мухортово	16 ВА 221 БАД	8 июля 1943 г.
д. Натальевка	2 ТА 16 ЗенАД	6 марта 1943 г.
п. Нахаловка Дросковский с/с	3 А 137 СД 771 СП	24 июля 1943 г.
п. Нахаловка Дросковский с/с	48 А 6 ГСД 5, 10 ГСП	16-20 февраля 1943 г.
д. Непочатая	48 А 73 СД 11 АртП	6, 9 февраля 1943 г.
д. Непочатая	48 А 73 СД 471 СП	6, 8 февраля 1943 г.
д. Нижний Туровец	13 А 307 СД	27-30 декабря 1941 г.; 6 марта; 2 ноября 1942 г.

Населенный пункт	Воинская часть	Даты
д. Николаевка	13 А 132 СД 712 СП	11 июля 1942 г.
д. Николаевка	3 А 307 СД	19 апреля 1942
д. Николаевка	48 А 16 СД 282 ОИПТДн	31 июля 1942 г.
д. Николаевка	48 А 6 ГСД	18, 20 февраля 1943 г.
д. Николаевка	48 А 73 СД	21 июля 1942 г.
д. Никольское	3 А 137 СД 624 СП	6 мая 1943 г.
д. Никольское	48 А 399 СД	13 марта 1943 г.
д. Новая Деревня	48 А 6 ГСД 25 ГСП	9, 13-16 февраля 1943 г.
д. Новая Слободка	2 ТА 16 ЗенАД 1285 ЗенАП	2 февраля 1943 г.
д. Новая Слободка	2 ТА 16 ЗенАД 3 ГЗенАД-н	12 февраля 1943 г.
д. Новая Слободка	308 ГЗАП	1 февраля 1943 г.
д. Новая Слободка	48 А 6 ГСД	11-15 февраля 1943 г.
д. Новая Слободка	48 А 6 ГСД 10 ГСП	15, 16 февраля 1943 г.
д. Ново-Александровская	3 А 137 СД 409 СП	17, 19, 23 февраля 1943 г.
д. Новоивановка	12 АДП РГК 46 ЛАБр	17 февраля; 2 марта 1943 г.
д. Новоивановка	48 А 143 СД 800 СП	13 февраля 1943 г.
д. Новоморозова	48 А 143 СД	13 февраля 1943 г.
д. Новоэкономическая	2 ТА 16 ЗенАД 308 ЗенАП	5, 25 февраля 1943 г.
д. Новоэкономическая	48 А 3 ГЗенАД-н	27 февраля; 2, 7, 8 марта 1943 г.
д. Новоэкономическая	48 А 12 АД 46 ЛАБр	2 марта 1943 г.
д. Новоэкономическая	48 А 16 СД 156 СП	7, 14, 17 марта 1943 г.
д. Новоэкономическая	48 А 6 ГСД	26 февраля; 13 марта 1943 г.
п. Новый Путь Покровский с/с	13 А 132 СД 712 СП	31 декабря 1941 г.; 7, 8 января 1942 г.
д. Озерная	13 А 79 ГСД	10 марта 1943 г.
д. Озерная Большая	3 ТА 264 СД	20-24 августа 1942 г.
д. Озерное	3 А 137 СД 771 СП	6 февраля 1943 г.
д. Орловка	13 А 143 СД	10 февраля 1943 г.
д. Орловка	3 А 137 СД 409 СП	3 марта 1943 г.
д. Орловка	48 А 118 ОСБр	26, 27 мая; 1, 23 июня; 1 июля 1942 г.
д. Орловка	48 А 6 ГСД	31 декабря 1941 г.; 1, 2 января 1942 г.
д. Орлы	13 А 148 СД	16 мая 1942 г.
п. Орлы Дросковский с/с	13 А 132 СД 605 СП	18, 31 января 1942 г.
п. Орлы Дросковский с/с	13 А 148 СД	16 мая 1942 г.
п. Отрада Даниловский с/с	13 А 132 СД	5, 9, 18 января 1942 г.
д. Перехожее	13 А 307 СД	28 декабря 1941 г.
д. Петровка	48 А 16 СД 156 СП	20-26 июня; 1-10, 31 июля 1943 г.
д. Петровка	48 А 16 СД 167 СП	1-15 июля 1943 г.
п. Петровский Александровский с/с	48 А 399 СД	23-28 февраля 1943 г.
д. Петровское	48 А 6 ГСД	2 марта 1943 г.
д. Погонева	13 А 132 СД	1 января 1942 г.
с. Покровское	48 А 137 СД ОУчСБ-н	15, 16 февраля 1943 г.
с. Покровское	48 А 137 СД 169 ОСапБн	16 февраля 1943 г.
с. Покровское	48 А 137 СД 624 СП	12-16 февраля 1943 г.
с. Покровское	48 А 137 СД 771 СП	15, 16 февраля 1943 г.
с. Покровское	48 А 143 СД	2-4 февраля 1943 г.
с. Покровское	48 А 73 СД	16 февраля 1943 г.
д. Приволье	13 А 143 СД	3 января 1942 г.
д. Прилепы	3 А 137 СД 624 СП	17 июня 1942 г.
с. Протасово	13 А 307 СД	28 декабря 1941 г.
д. Протасово	3 ГТА 30 ТБр	19 июля 1943 г.
д. Протасово	48 А 143 СД	15 мая 1943 г.
д. Протасово	48 А 6 ГСД	14, 16, 17 февраля 1943 г.
д. Разинково	13 А 129 ОТБр	18 января 1942 г.
д. Разинково	3 А 137 СД	8 января 1942 г.
д. Разуваевка	48 А 137 СД 771 СП	15, 16, 18 февраля 1943 г.
д. Разуваевка	48 А 143 СД 487 СП	15-19 февраля 1943 г.
д. Ракитина	48 А 73 СД 11 АртП	6, 12 февраля 1943 г.
д. Ракитина	48 А 73 СД 11 АртП	6 февраля 1943 г.
д. Ретинская	3 А 137 СД	14, 15 февраля 1943 г.
д. Родионовка	3 А 137 СД	29 января 1943 г.
д. Родионовка	48 А 143 СД 800 СП	16 февраля 1943 г.
д. Родионовка	48 А 6 ГСД	29 мая 1943 г.
д. Родионовка	63 А 250 СД	14 июля 1943 г.
д. Рубленый Колодезь	12 АДП РГК 32 ГАБр	2 февраля 1943 г.

Населенный пункт	Воинская часть	Даты
д. Рубленый Колодезь	13 А 129 ОТБр	18 января 1942 г.
д. Рубленый Колодезь	13 А 132 СД 425 АртП	20 февраля; 18 июля 1942 г.
д. Рубленый Колодезь	13 А 132 СД 712 СП	11 марта; 10 июля 1942 г.
д. Рубленый Колодезь	48 А 399 СД	11 февраля; 4 апреля 1943 г.
д. Рубленый Колодезь	48 А 6 ГСД	4 февраля 1943 г.
д. Саламатовка	48 А 6 ОАШР	11 февраля 1943 г.
д. Саламатовка	48 А 73 СД	9, 11 февраля 1943 г.
д. Секретаровка	3 А 137 СД 169 ОСапБн	4 апреля 1943 г.
д. Секретаровка	3 А 137 СД 771 СП	24 апреля 1943 г.
п. Сенное Дросковский с/с	13 А 132 СД 712 СП	18, 28 января; 22 мая 1942 г.
п. Сергеевский Владимирский с/с	13 А 143 СД 800 СП	13 февраля 1943 г.
п. Сергеевский Владимирский с/с	28 ГОТПП РГК	14 февраля 1943 г.
п. Сергеевский Владимирский с/с	48 А 399 СД 1348 СП	7 июля 1943 г.
д. Сетенева	13 А 132 СД 712 СП	29, 31 декабря 1941 г.; 1, 2 января; 16 июля 1942 г.
д. Сетенева	13 А 143 СД	24 января 1943 г.
д. Сетенева	13 А 3 ГКК 32 КД	25 декабря 1941 г.
п. Ситкин Дросковский с/с	13 А 132 СД 605 СП	31 декабря 1941 г.; 1, 10 января 1942 г.
д. Смирные	13 А 132 СД 409 СП	12 февраля 1943 г.
д. Смирные	13 А 143 СД 487 СП	12-15 февраля 1943 г.
с. Смирные	48 А 137 СД 409 СП	11-12 декабря 1942 г.; 12 марта 1943 г.
с. Смирные	48 А 137 СД 624 СП	10-12 февраля 1943 г.
с. Смирные	48 А 137 СД 771 СП	10-18 февраля 1943 г.
д. Смирные	48 А 9 ЛыжБр	16, 17 февраля 1943 г.
д. Старая Ивановка	48 А 137 СД ОУчСБ-н	12-16 февраля 1943 г.
д. Старая Ивановка	48 А 137 СД 17 АртП	13 февраля 1943 г.
п. Степная Дача Хорошевский с/с	12 АДП РГК	11-13 марта 1943 г.
п. Степная Дача Хорошевский с/с	2 ТА 16 ЗенАД 1283 ЗенАП	11, 15 марта 1943 г.
п. Степная Дача Хорошевский с/с	2 ТА 16 ЗенАД 1283 ЗенАП	11, 15 марта 1943 г.
п. Степная Дача Хорошевский с/с	48 А 16 СД 156 СП	10 июня 1943 г.
п. Степной Даниловский с/с	12 АДП РГК 46 ЛАБр	11 марта 1943 г.
п. Степной Даниловский с/с	13 А 155 СД	31 октября 1941 г.
с. Столбецкое	12 АДП РГК 46 ЛАБр	2 апреля 1943 г.
с. Столбецкое	48 А 143 СД 487 СП	14-18 апреля 1943 г.
с. Столбецкое	48 А 143 СД 800 СП	26 февраля; 2 марта 1942 г.
с. Столбецкое	48 А 16 СД 224 АртП	24 июля 1943 г.
д. Теряево-Труды	48 А 6 ГСД	3-5 февраля 1943 г.
д. Тетерье	12 АДП РГК 46 ЛАБр	26 марта 1943 г.
д. Тетерье	3 А 137 СД 409 СП	10 мая 1943 г.
д. Тетерье	48 А 73 СД 413 СП	17 февраля 1943 г.
д. Тимирязево	12 АДП РГК 32 ГАБр	21, 26 марта 1943 г.
д. Тимирязево	12 АДП РГК 41 ПАБр	10-21 марта 1943 г.
д. Толмачевка	13 А 148 СД	8 января 1942 г.
д. Толмачевка	3 А 137 СД	май 1943 г.
д. Толстое	12 АДП РГК 32 ГАБр	6 апреля 1943 г.
д. Толстое	2 ТА 16 ЗенАД	24 апреля 1943 г.
д. Толстое	21 ГИСБ-н	11 июля 1943 г.
д. Толстое	21 ГИСБ-н	11 июня 1943 г.
д. Толстое	3 ГЗенАД-н	23 апреля 1943 г.
д. Толстое	48 А 143 СД 487 СП	29 мая 1943 г.
д. Толстое-1	48 А 137 СД	май 1943 г.
д. Топки	13 А 307 СД	20 декабря 1941 г.
с. Топки	3 ГТА 372 ОАПсв	3 июля 1943 г.
д. Топки	48 А 399 СД 1348 СП	4-14 февраля 1943 г.
д. Топки-1	48 А 73 СД	14 января 1943 г.
д. Троицкое	12 АДП РГК 32 ГАБр	2 февраля 1943 г.
д. Троицкое	13 А 32 КД	25 декабря 1941 г.
с. Троицкое	3 А 307 СД	21 марта 1942 г.
д. Троицкое	48 А 16 СД	20-23 февраля 1943 г.
д. Троицкое	48 А 6 ГСД	16 февраля 1943 г.
д. Тростниково	13 А 181 СД 271 СП	23, 25 марта 1943 г.
д. Тростниково	3 А 137 СД 771 СП	15 июля 1943 г.
д. Тростниково	3 А 41 СД	1-10 января; 6-12 марта; 1 мая 1942 г.
д. Тростниково	48 А 16 СД	1, 24 апреля 1943 г.
д. Трубицыно	13 А 280 СД 1031 СП	6, 25 июля; 8, 9, 13 августа 1943 г.

Населенный пункт	Воинская часть	Даты
д. Трудки	13 А 143 СД	23 декабря 1941 г.
д. Трудки	13 А 280 СД 1031 СП	26 июля; 20 октября; 11 ноября 1942 г.
д. Трудки	13 А 6 СД	24 декабря 1941 г.
д. Трудки	3 А 307 СД	4 января; 12-20 февраля 1942 г.
д. Трудки	48 А 399 СД	4-19 февраля 1943 г.
д. Трудки	48 А 6 ГСД 4 ГСП	11 мая; 25 июля; 25 сентября 1942 г.
д. Трудки	61 А 150 ТБр	23 декабря 1941 г.
п. Трудские Выселки Вышнетуровец. с/с	13 А 307 СД	7, 8, 11 февраля 1942 г.
д. Труды-Миряево	13 А 1 ГСД 2 ГАП	26 декабря 1941 г.
д. Труды-Миряево	13 А 129 ОТБр	23-27 декабря 1941 г.; 27 января 1942 г.
д. Труды-Миряево	13 А 143 СД	2, 7 января 1942 г.
д. Труды-Миряево	13 А 280 СД 1031 СП	25-28 июля 1942 г.
д. Труды-Миряево	13 А 32 КД	3 января 1942 г.
д. Труды-Миряево	2 ТА 16 ЗенАД 1285 ЗенАП	3 февраля 1943 г.
д. Труды-Миряево	28 ГОТПП РГК	5 февраля 1943 г.
д. Труды-Миряево	3 А 307 СД 1019 СП	19-21 мая 1942 г.
д. Труды-Миряево	3 А 307 СД 1023 СП	26 мая 1942 г.
д. Труды-Миряево	48 А 6 ГСД 313 АИнБ-н	4 февраля 1943 г.
д. Труды-Миряево	48 А 6 ГСД 4, 10 ГСП	2-19 февраля; 15 октября 1942 г.; 18 марта 1943 г.
д. Труды-Миряево	48 А 73 СД	14 января 1943 г.
д. Труды-Миряево	5 КК 6 ГКД	26-31 декабря 1941 г.
д. Труды-Миряево	6 ГКК 5 ГКД	26-31 декабря 1941 г.
д. Труды-Теряево	2 ТА 16 ЗенАД	13 февраля 1943 г.
д. Труды-Теряево	48 А 6 ГСД	4, 5 февраля 1943 г.
д. Труды-Теряево	48 А 73 СД	1 января 1943 г.
п. Трусы Дросковский с/с	13 А 132 СД 498 СП	27, 31 декабря 1941 г.; 2, 11, 18 января 1942 г.
п. Трусы Дросковский с/с	13 А 81 СД	14 января 1943 г.
д. Тургеневка	3 А 137 СД	6 февраля 1943 г.
п. Тургеневский	3 А 137 СД 624 СП	6 февраля; 19 марта 1943 г.
д. Туровец	48 А 6 ГСД	28 августа 1942 г.
с. Успенское	3 А 137 СД 624 СП	12 марта 1943 г.
с. Успенское	3 А 137 СД 771 СП	28 марта 1943 г.
д. Усть-Кунач	13 А 3 ГКК 32 КД	3 января 1942 г.
д. Усть-Кунач	48 А 399 СД	4 февраля 1943 г.
д. Усть-Кунач	48 А 6 ГСД	4, 21 февраля 1943 г.
д. Усть-Кунач	48 А 73 СД	14 февраля 1943 г.
д. Усть-Лески	13 А 143 СД	1-11 января 1942 г.; 14 февраля 1943 г.
д. Усть-Лески	5 КК 6 ГКД	26-31 декабря 1941 г.; 1-16 января 1942 г.
д. Усть-Труд Липовец	13 А 307 СД	6 марта 1942 г.
с. Федоровка	13 А 15 СД	26 февраля 1943 г.
д. Федоровка	3 А 137 СД 624 СП	2 мая; 26 июня 1943 г.
д. Федоровка	3 А 307 СД	8-30 марта 1942 г.
с. Федоровка	48 А 16 СД	20-23 февраля 1943 г.
д. Федоровка	48 А 399 СД	15 февраля 1943 г.
д. Федоровка	48 А 6 ГСД	24-26 февраля 1943 г.
с. Федоровка	48 А 9 ЛыжБр	17 февраля 1943 г.
д. Филатовка	48 А 73 СД	14 февраля 1943 г.
д. Хаустово	48 А 73 СД	14 февраля 1943 г.
п. Хорошевский Покровский с/с	48 А 16 СД 156 СП	14 июня 1943 г.
п. Хорошевский Покровский с/с	48 А 16 СД 224 АртП	27 февраля 1943 г.
п. Хорошевский Покровский с/с	48 А 16 СД 249 СП	26, 27 февраля; 2, 3 марта 1943 г.
д. Хорошее	3 А 137 СД 176 ОРР	16, 17 февраля 1943 г.
д. Хрущевка	48 А 73 СД 11 АртП	18 марта 1943 г.
д. Хрущевка	63 А 235 СД 11 АртП	18 марта 1943 г.
д. Черкассье	63 А 41 СД	2, 19, 20, 21 февраля 1943 г.
д. Шалимовка	13 А 132 СД 712 СП	26 июля 1942 г.
д. Шалимовка	13 А 137 СД 409 СП	6 февраля 1943 г.
д. Шалимовка	135 КурСБр	2, 4 августа 1942 г.
д. Шалимовка	48 А 35 СД 48 183 СП	17 мая 1943 г.
д. Шалимовка	48 А 6 ГСД	4 февраля 1943 г.
п. Шушлянинка Жерновский с/с	13 А 148 СД	3 февраля 1943 г.
п. Шушлянинка Жерновский с/с	278 СД 352 ОПИД	28 февраля 1943 г.
д. Юдинка	12 АДП РГК 32 ГАБр	25, 27 января 1943 г.
д. Юдинка	13 А 132 СД	26 января 1943 г.

Населенный пункт	Воинская часть	Даты
д. Юрьево	13 А 15 СД 47 СП	13 июля 1942 г.
п. Юшково Верхнесосенский с/с	48 А 6 ГСД	12-14 февраля 1943 г.
д. Ясная Поляна	48 А 6 ГСД	10-18 марта 1943 г.
п. Ясная Поляна Хорошевский с/с	48 А 143 СД	1, 3 мая 1943 г.
д. Ястребиный Верхнетуровецкий с/с	13 А 307 СД	6 марта 1942 г.
п. Ястребиный Верхнетуровецкий с/с	3 А 137 СД 771 СП	6 мая 1943 г.
д. Ястребиный Верхнетуровецкий с/с	48 А 41 СД	16 февраля 1943 г.
к-з 1-е Мая	3 А 307 СД 1019 СП	24 января 1942 г.

Свердловский район

Населенный пункт	Воинская часть	Даты
д. Аленовка	3 А 137 СД	25 июля 1943 г.
д. Аленовка	3 ГТА 6 ГТК	27 июля 1943 г.
д. Аленовка	3 ГТА 7 ГМК	27 июля 1943 г.
д. Аленовка	48 А 21 МБр	25 июля 1943 г.
д. Аленовка	48 А 16 СД 249 СП	25, 26 июля; 1 августа 1943 г.
д. Аленовка	63 А 41 СД	27 июля 1943 г.
д. Аленовка	63 А 73 СД	27 июля 1943 г.
д. Алисово	3 А 5 СД	19 июля 1943 г.
д. Алтухово	11 ГА 8 ГСК 83 ГСД	15, 17, 28 июля 1943 г.
д. Анненский Лазавец	48 А 399 СД	29-31 июля; 1 августа 1943 г.
д. Аннино	3 ГТА 2 МК 18 МБр	24 июля 1943 г.
д. Аннино	3 ГТА 2 МК 34 МБр	24-26 июля 1943 г.
д. Ануфриевка	3 ГТА 13 ГМСБр	30 июля 1943 г.
д. Ануфриевка	3 ГТА 6 ГТК	29, 30 июля 1943 г.
д. Ануфриево	3 А 137 СД 409 СП	28 июля; 1, 2 августа 1943 г.
д. Афанасьевка	3 А 269 СД 1020 СП	26 июля 1943 г.
д. Афанасьевка	63 А 28 ЗенАД 1365 ЗенАП	26 июля 1943 г.
д. Афанасьевка	63 А 28 ЗенАД 1371 ЗенАП	26 июля 1943 г.
д. Афанасьевка	63 А 41 СД 244 СП	26 июля 1943 г.
д. Афанасьевка	63 А 41 СД 9 ОАШР	24, 25 июля 1943 г.
д. Барановский Лазавец	48 А 16 СД 249 СП	27, 31 июля 1943 г.
д. Барановский Лазарец	48 А 16 СД 167 СП	28 июля 1943 г.
д. Барыковка	13 А 129 ОТБр	4 августа 1943 г.
д. Барыковка	3 ГТА 7 ГМК	6 августа 1943 г.
д. Беклемищево	3 А 137 СД 238 ОИПДн	29 июля 1943 г.
д. Беклемищево	3 А 137 СД 409 СП	24-28 июля 1943 г.
п. Березовка Преображенский с/с	13 А 81 СД	12, 18 февраля 1943 г.
п. Березовка Преображенский с/с	48 А 211 СД 894 СП	12 февраля 1943 г.
п. Березовка Преображенский с/с	48 А 399 СД	27 июля 1943 г.
п. Березовка Преображенский с/с	48 А 6 ГСД	17 февраля 1943 г.
с. Богодухово	3 А 235 СД 11 АртП	15, 23 июля 1943 г.
с. Богодухово	3 ГТА 2 МК 18 МБр	24 июля 1943 г.
с. Богодухово	3 ГТА 2 МК 34 МБр	24-26 июля 1943 г.
с. Богодухово	48 А 73 СД	23, 24 июля 1943 г.
с. Богородицкое	13 А 15 СД	24-29 июля 1943 г.
с. Богородицкое	13 А 6 ГСД	29 октября 1941 г.
с. Богородицкое	3 ГТА 33 ТБр	20-22 июля 1943 г.
с. Богородицкое	39 ЛПО РГК	29 июля 1943 г.
с. Богородицкое	48 А 16 СД 156 СП	24 июля 1943 г.
с. Богородицкое	48 А 16 СД 167 СП	27, 28 июля 1943 г.
с. Богородицкое	48 А 16 СД 18 ОРР	24, 27 июля 1943 г.
с. Богородицкое	48 А 16 СД 224 АртП	24 июля 1943 г.
с. Богородицкое	48 А 16 СД 249 СП	24, 27 июля 1943 г.
с. Богородицкое	48 А 16 СД 282 ОИПТДн	24 июля 1943 г.
с. Богородицкое	48 А 16 СД 367 ОРСв	30 июля 1943 г.
с. Богородицкое	48 А 399 СД	26 июля 1943 г.
с. Богородицкое	61 А 356 СД	11 декабря 1941 г.
с. Богородицкое	63 А 250 СД 308 ОИПТАД	25 июля 1943 г.
с. Богородицкое	63 А 250 СД 418 ОСапБ	25-29 июля 1943 г.
с. Богородицкое	63 А 250 СД 922 СП	24-27 июля 1943 г.
с. Богородицкое	63 А 28 ЗенАД 1359 ЗенАП	27 июля 1943 г.
с. Богородицкое	70 А 3 ГВДД	24 июля 1943 г.
д. Борисовка	2 ГКК 4 ГКД	18 марта 1943 г.

Населенный пункт	Воинская часть	Даты
д. Борисовка	30 ОГТПП РГК	19 февраля 1943 г.
д. Борисовка	48 А 11 АГТТСП	19 марта 1943 г.
д. Борисовка	48 А 4 ИСБр	13 марта 1943 г.
д. Борисовка	48 А 6 ГСД	17-19 февраля 1943 г.
с. Борисоглебское	48 А 16 СД 167 СП	25 июля 1943 г.
с. Борисоглебское	48 А 16 СД 249 СП	21, 26 июля 1943 г.
с. Борисоглебское	48 А 16 СД 93 ОСапБ-н	24, 30 июля 1943 г.
с. Борисоглебское	48 А 399 СД	24-27 июля 1943 г.
д. Братское-2	3 А 137 СД 624 СП	26-29 июля; 3 августа 1943 г.
д. Васильевка	13 А 15 СД	25 февраля 1943 г.
д. Васильевка	15 ВА 3 БАК	18 марта 1943 г.
д. Васильевка	3 А 137 СД 17 АртП	12 июля 1943 г.
д. Васильевка	3 А 137 СД 176 ОРР	25 июля 1943 г.
д. Васильевка	3 А 137 СД 238 ОИПДн	23 июля 1943 г.
д. Васильевка	3 А 137 СД 409 СП	23 июля 1943 г.
д. Васильевка	3 А 137 СД 624 СП	23 июля 1943 г.
д. Васильевка	48 А 6 ГСД	18 февраля 1943 г.
д. Васильевка	6 ИСБр РГК	27 июля 1943 г.
п. Веселая Роща	48 А 16 СД	1 марта 1943 г.
п. Вольный Труд Коасноармейский с/с	3 А 137 СД	13 мая 1943 г.
п. Вольный Труд Коасноармейский с/с	48 А 143 СД 800 СП	8, 9, 19, 22, 25 июня 1943 г.
п. Вольный Труд Коасноармейский с/с	48 А 16 СД	3 марта 1943 г.
п. Вольный Труд Коасноармейский с/с	48 А 6 ГСД	22 февраля 1943 г.
п. Вольный Труд Красноармейский с/с	12 АДП РГК 11 МБр	13 апреля 1943 г.
п. Вольный Труд Красноармейский с/с	48 А 143 СД 800 СП	8, 9, 19, 22, 25 марта 1943 г.
Выс. 227, 3	48 А 16 СД 18 ОРР	24 июля 1943 г.
Выс. 228, 5	63 А 287 СД 870 СП	27 июля 1943 г.
Выс. 236, 6	48 А 16 СД 167 СП	28 июля 1943 г.
Выс. 242, 9, ю-в скат	48 А 6 ГСД	11 февраля 1943 г.
д. Глебово	13 А 148 СД	25, 30 июля 1943 г.
д. Глебово	3 А 137 СД 122 ОРСв	28 июля 1943 г.
д. Глебово	3 А 137 СД 176 ОРР	28 июля 1943 г.
д. Глебово	3 А 137 СД 409 СП	26-30 июля 1943 г.
д. Глебово	3 А 137 СД 624 СП	30 июля 1943 г.
д. Глебово	3 А 137 СД 771 СП	29-30 июля 1943 г.
д. Глебово	3 ГТА 30 ТБр	31 июля 1943 г.
д. Горки	70 А 162 СД 209 СП	4, 10, 17, 28 марта 1943 г.
д. Горки	70 А 307 СД	29 июля 1943 г.
с. Городище	13 А 342 СД	21-24 февраля 1943 г.
д. Горчаково	70 А 2 ГВДД	5 августа 1943 г.
д. Гостиново	2 ТА 7 ГМК 25 ГМБр	26-29 июля 1943 г.
д. Гостиново	3 ГТА 2 МК 18 МБр	24 июля 1943 г.
д. Гостиново	3 ГТА 2 МК 43 МБр	19-26 июля 1943 г.
д. Давыдово	30 ОГТПП РГК	12 февраля 1943 г.
д. Давыдово	63 А 397 СД	29 июля 1943 г.
д. Давыдово	63 А 41 СД 102 СП	2 августа 1943 г.
д. Давыдово	63 А 41 СД 244 СП	19-28 июля 1943 г.
д. Дебежово	3 ГТА 33 ТБр	25, 26 июля 1943 г.
д. Дебежово	3 ГТА 73 ТБр	25 июля 1943 г.
д. Дебежово	3 ГТА 25 ГМБр	22-25 июля 1943 г.
д. Дебежово	3 ГТА 43 МБр 125 ТП	25, 26 июля 1943 г.
д. Дебежово	3 ГТА 7 ГТК 43 МБр	23-26 июля 1943 г.
д. Долгое	3 ГТА 2 МК 34 МБр	24-26 июля 1943 г.
д. Долгое	3 ГТА 25 ГМБр	26, 27 июля 1943 г.
д. Долгое	3 ГТА 7 ГМК 18 МБр	25 февраля; 26, 27 июля 1943 г.
д. Долгое	3 ГТА 7 ГМК 43 МБр	19-26 июля 1943 г.
д. Долгое	48 А 73 СД	26 июля 1943 г.
д. Долгое	63 А 41 СД	22, 24 июля; 2 августа 1943 г.
д. Домнино	3 ГТА 1417 САП	26 июля 1943 г.
д. Домнино	3 ГТА 15 ТК 23 ГМСБр	26, 27 июля 1943 г.
д. Домнино	3 ГТА 7 ГТК 55 ГТБр	6 августа 1943 г.
д. Домнино	5 АДП РГК 69 ЛАБр	11 июля 1943 г.
д. Домнино	63 А 250 СД 918 СП	25-27 июля 1943 г.
д. Домнино	63 А 40 СК 5 СД	23 июля 1943 г.

Населенный пункт	Воинская часть	Даты
д. Дударево	63 А 250 СД	26, 27 июля 1943 г.
д. Дурное	3 А 137 СД	1 марта; 28 июля 1943 г.
д. Дурное	48 А 73 СД	25 июля 1943 г.
д. Дурное	48 А 73 СД	25 июля 1943 г.
д. Егорьевка	15 АДП РГК 87 ТГАБр	8 августа 1943 г.
д. Егорьевка	48 А 143 СД	9, 14, 20 мая; 6, 25 июня 1943 г.
д. Егорьевка	48 А 143 СД 800 СП	17 февраля; 7, 9, 14, 20, 24 мая 1943 г.
д. Егорьевка	48 А 16 ЗенАД 1285 ЗенАП	16 марта 1943 г.
д. Егорьевка	48 А 16 СД 249 СП	26 февраля; 3-18 марта 1943 г.
д. Егорьевка	48 А 16 СД 282 ОИПТДн	25 июня 1943 г.
д. Егорьевка	48 А 6 ГСД	22, 24, 26 февраля 1943 г.
ст Еропкино	15 ВА 3 БАК	20, 29 января; 6, 9, 18, 19 марта 1943 г.
д. Еропкино	15 ВА 3 БАК	29 января 1943 г.
д. Еропкино	15 ВА 9 ГБАД 45 ГАП	5 мая 1943 г.
д. Еропкино	3 ГТА 43 МБр МинБ-н	26 июля 1943 г.
д. Еропкино	3 ГТА 43 МБр 125 ТП	25, 26 июля 1943 г.
д. Еропкино	3 ГТА 7 ГМК	26, 28 июля 1943 г.
п. Заречье Никольский с/с	25 ГМБр	30 июля 1943 г.
п. Зеленая Роща Плосковский с/с	3 ГТА 25 ГМБр	27, 30, 31 июля 1943 г.
п. Зеленая Роща Плосковский с/с	48 А 16 СД 156 СП	21 июля 1943 г.
п. Зеленая Роща Плосковский с/с	48 А 16 СД 18 ОРР	1 августа 1943 г.
п. Змиевка	12 АДП РГК	24 июля 1943 г.
ст. Змиевка	13 А 269 СД	25 октября 1941 г.
ст. Змиевка	13 А 42 ТБр	25 октября 1941 г.
п. Змиевка	16 ВА 299 ШАД 218 ШАП	13 июля 1943 г.
п. Змиевка	16 ВА 299 ШАД 874 ШАП	13 июля 1943 г.
п. Змиевка	16 ВА 6 ИАК 273 ИАД	3-6 июня; 23, 24 июля 1943 г.
ст. Змиевка	16 ВА 6 ИАК 279 ИАД	13 июня; 5 июля 1943 г.
ст Змиевка	3 А 137 СД	25 октября 1941 г.
п. Змиевка	3 А 137 СД 238 ОИПДн	24 июля 1943 г.
п. Змиевка	3 А 137 СД 771 СП	24 июля 1943 г.
п. Змиевка	3 ГТА 15 МК	25 февраля 1943 г.
п. Змиевка	3 ГТА 7 ГМК	24 июля 1943 г.
ст Змиевка	48 А 143 СД	19 февраля 1943 г.
п. Змиевка	48 А 6 ГСД 10 ГСП	17, 19 февраля 1943 г.
ст Змиевка	48 А 73 СД	24, 25 июля 1943 г.
п. Змиевка	61 А 346 СД	11 декабря 1943 г.
с. Змиево	3 А 137 СД 17 АртП	27 июля 1943 г.
с. Змиево	3 А 137 СД 624 СП	31 июля 1943 г.
с. Змиево	3 А 137 СД 771 СП	24-30 июля; 10 авг. 1943 г.
п. Ивановский Богородицкий с/с	3 А 137 СД 624 СП	28, 29 июля 1943 г.
п. Ивановский Богородицкий с/с	48 А 16 СД 18 ОРР	9 августа 1943 г.
п. Ивановский Кошелевский с/с	61 А 346 СД	14 декабря 1941 г.
п. Ильинский Котовский с/с	3 АД РГК	17-26 июля 1943 г.
п. Ильинский Котовский с/с	48 А 170 СД 391 СП	23, 24 июля 1943 г.
п. Ильинский Красноармейский с/с	48 А 16 СД 224 АртП	24 июля 1943 г.
д. Калинник	3 ГТА 26 ГМБр МинБ-н	28 июля 1943 г.
д. Калинник	3 ГТА 7 ГТК 467 ОМинП	31 июля 1943 г.
д. Калинник	3 ГТА 88 ТБр	29 июля 1943 г.
д. Калинник	48 А 16 СД 167 СП	25 июля 1943 г.
п. Карачево Красноармейский с/с	3 ГТА 7 ГМК	27 июля 1943 г.
п. Карачево Красноармейский с/с	48 А 73 СД	27 июля 1943 г.
с. Козьминское	3 ГТА 91 ТБр	29, 30 июля 1943 г.
с. Козьминское	3 ГТА 12 ТК 106 ТБр	29 июля 1943 г.
с. Козьминское	3 ГТА 22 ГМСБр	31 июля 1943 г.
с. Козьминское	3 ГТА 6 ГТК 52 ГТБр	28 июля 1943 г.
п. Коммунистический Никольский с/с	3 ГТА 91 ТБр	23, 28, 29 июля 1943 г.
д. Константиновка	3 ГТА 6 ГТК	27 июля 1943 г.
д. Константиновка	48 А 73 СД	27 июля 1943 г.
д. Константиновка	63 А 41 СД	27 июля 1943 г.
д. Котовка	3 А 137 СД 624 СП	25 июля 1943 г.
д. Котовка	3 А 137 СД 771 СП	24-25 июля 1943 г.
д. Котовка	3 ГМД РГК	10 июля 1943 г.
д. Котовка	48 А 73 СД 11 АртП	25 июля 1943 г.

Населенный пункт	Воинская часть	Даты
д. Котовка	63 А 235 СД 11 АртП	25 июля 1943 г.
д. Кошелево	3 ГТА 7 ГТК 43 МБр	22 июля 1943 г.
д. Кошелево	48 А 16 СД 249 СП	27 июля 1943 г.
д. Красная Рыбница	13 А 15 СД	7 августа 1943 г.
д. Красная Рыбница	48 А 16 СД 156 СП	27 июля 1943 г.
д. Красная Рыбница	48 А 16 СД 167 СП	27 июля 1943 г.
д. Красная Рыбница	48 А 16 СД 18 ОРР	28 июля 1943 г.
д. Красная Рыбница	48 А 16 СД 249 СП	25, 26 июля 1943 г.
д. Красная Рыбница	48 А 16 СД 282 ОИПТДн	26 июля 1943 г.
д. Красная Рыбница	63 А 41 СД	30, 31 июля 1943 г.
п. Крестьянин Котовский с/с	48 А 143 СД 800 СП	17 февраля; 9, 17 марта 1943 г.
п. Крестьянин Котовский с/с	48 А 16 СД 249 СП	25-27 февраля; 3-7, 10 марта 1943 г.
п. Крестьянин Котовский с/с	48 А 6 ГСД	24 февраля; 10, 19 марта 1943 г.
п. Крутовский	11 ГА 108 СД	18 июля 1943 г.
п. Крутовский Богодуховский с/с	13 А 74 СД	18 февраля 1943 г.
д. Крутое	5 АДП РГК	1 августа 1943 г.
с. Кузьминское	3 ГТА 6 ГТК 22 ГМСБр	31 июля 1943 г.
п. Кулики Котовский с/с	16 ВА 3 БАК 299 ШАД	28 июля 1943 г.
п. Кулики Котовский с/с	3 ГТА 25 ГМБр	24-27 июля 1943 г.
п. Кулики Котовский с/с	3 ГТА 25 ГМБр	24, 28 июля 1943 г.
п. Кулики Котовский с/с	3 ГТА 26 ГМБр	24-28 июля 1943 г.
п. Кулики Котовский с/с	4 ТА 30 МСБр	28, 31 июля; 3 августа 1943 г.
п. Кулики Котовский с/с	4 ТА 30 ТК 299 МинП	28-31 июля; 17 августа 1943 г.
п. Кулики Котовский с/с	48 А 42 СК 73 СД	23, 24 июля 1943 г.
п. Кулики Котовский с/с	48 А 73 СД 148 ОИПТД	24 июля 1943 г.
п. Кулики Котовский с/с	63 А 235 СД 11 АртП	24 июля 1943 г.
ст. Куракино	3 ГТА 91 ОТБр	22 июля 1943 г.
ст Куракино	70 А 106 СД	2 марта 1943 г.
п. Лисий Преображенский с/с	48 А 399 СД	24, 25 июля 1943 г.
л. Лукино	48 А 73 СД	22, 26 июля 1943 г.
д. Лыково	3 А 137 СД 238 ОИПДн	29 июля 1943 г.
д. Лыково	3 А 137 СД 624 СП	27, 29 июля 1943 г.
д. Лыково	3 А 137 СД 624 СП	27 июля 1943 г.
д. Марьевка	3 А 137 СД 624 СП	25, 26 июля 1943 г.
д. Масаловка	63 А 28 ЗенАД 1365 ЗенАП	25 июля 1943 г.
д. Масаловка	63 А 28 ЗенАД 1371 ЗенАП	25 июля 1943 г.
д. Масаловка	63 А 41 СД	24-30 июля 1943 г.
д. Масаловка	63 А 41 СД ОУР	25 июля 1943 г.
д. Масаловка	63 А 41 СД 117 ОИПТД	24 июля 1943 г.
д. Масаловка	63 А 41 СД 139 СП	25 июля 1943 г.
д. Масаловка	63 А 41 СД 30 ОМСБр	26 июля 1943 г.
д. Масаловка	63 А 41 СД 9 ОАШР	25 июля 1943 г.
д. Миловка	48 А 6 ГСД	18-21 февраля 1943 г.
д. Михайловка 4-я	3 ГТА 91 ТБр	23, 24 июля 1943 г.
д. Н. Слободка	3 А 137 СД 771 СП	24 июля 1943 г.
п. Нагорный Красноармейский с/с	13 А 15 СД	18 февраля 1943 г.
п. Нагорный Красноармейский с/с	48 А 143 СД	27 апреля 1943 г.
п. Нагорный Красноармейский с/с	48 А 16 СД	25 февраля; 27 июля 1943 г.
п. Нагорный Красноармейский с/с	48 А 6 ГСД	12, 18-21 февраля 1943 г.
п. Нагорный Красноармейский с/с	63 А 41 СД	25 июля 1943 г.
п. Нагорный Красноармейский с/с	70 А 106 СД	26, 29 марта 1943 г.
д. Натальино	48 А 399 СД	16-19 февраля 1943 г.
д. Нахлестово	3 А 137 СД 409 СП	26 июля 1943 г.
д. Нахлестово	3 А 137 СД 624 СП	25-29 июля 1943 г.
д. Нахлестово	3 А 137 СД 771 СП	24-25 июля 1943 г.
д. Нива	63 А 348 СД	20 июля 1943 г.
д. Никитовка	13 А 6 ИСапБр	16 июля 1943 г.
д. Никитовка	48 А 16 СД ОУСБ-н	9 марта 1943 г.
д. Никитовка	48 А 16 СД 156 СП	14 июня 1943 г.
д. Никитовка	48 А 16 СД 249 СП	3-8 марта; 15, 20, 21 июля 1943 г.
д. Никитовка	48 А 16 СД 282 ОИПТДн	25 июня; 12-18 июля 1943 г.
д. Никитовка	48 А 16 СД 93 ОСапБ-н	25 июня 1943 г.
д. Никитовка	48 А 399 СД	24 февраля; 6-12 марта 1943 г.
д. Никитовка	48 А 6 ГСД	18, 20 февраля; 7, 8 марта 1943 г.

Населенный пункт	Воинская часть	Даты
с. Никольское	12 АДП РГК 32 ГАБр	12 февраля 1943 г.
с. Никольское	12 АДП РГК 46 ЛАБр	18 февраля 1943 г.
с. Никольское	13 А 143 СД 487 СП	6, 8, 9 февраля 1943 г.
с. Никольское	13 А 15 СД 47 СП	8, 25 февраля 1943 г.
с. Никольское	13 А 6 ИСапБр	31 июля 1943 г.
с. Никольское	13 А 74 СД 78 СП	26 декабря 1942 г., 25, 26 января 1943 г.
с. Никольское	16 ВА 6 ИАК 273 ИАД	27 июля 1943 г.
с. Никольское	16 ВА 6 ИБАК	17 июля 1943 г.
с. Никольское	26 МСБр Рота Упр	15 июля 1943 г.
с. Никольское	3 ГТА 1418 САП	31 июля 1943 г.
с. Никольское	3 ГТА 195 ТБр	30 июля 1943 г.
с. Никольское	3 ГТА 39 ОРББ-н	25 июля 1943 г.
с. Никольское	3 ГТА 52 МСБр	30 июля 1943 г.
с. Никольское	3 ГТА 106 ТБр	23 июля 1943 г.
с. Никольское	3 ГТА 113 ТБр	23, 28 июля 1943 г.
с. Никольское	3 ГТА 17 ГТК 25 ГМБр	30 июля 1943 г.
с. Никольское	3 ГТА 23 ГМСБр ОРПТР	29, 31 июля 1943 г.
с. Никольское	3 ГТА 3 ГТК 33 ГТБр	25, 28 июля 1943 г.
с. Никольское	3 ГТА 88 ТБр	30, 31 июля 1943 г.
с. Никольское	48 А 16 СД 156 СП	28, 29 июля; 1 августа 1943 г.
с. Никольское	48 А 16 СД 167 СП	28-31 июля; 1-3 августа 1943 г.
с. Никольское	48 А 16 СД 18 ОРР	29-31 июля; 1 августа 1943 г.
с. Никольское	48 А 16 СД 224 АртП	2 августа 1943 г.
с. Никольское	48 А 16 СД 249 СП	26, 30, 31 июля; 3, 5, 6 августа 1943 г.
с. Никольское	48 А 399 СД	21-29 июля 1943 г.
с. Никольское	63 А 41 СД 244 СП	25-30 июля 1943 г.
с. Никольское	63 А 41 СД 9 ОАШР	27 июля 1943 г.
д. Новая Деревня	3 А 137 СД 409 СП	24 июля 1943 г.
д. Новая Деревня	3 ГТА 91 ТБр	27 июля 1943 г.
п. Новая Жизнь Городищенский с/с	15 АД РГК	27 июля 1943 г.
д. Новая Петровка	3 ГТА 13 МСБр	25, 26 июля 1943 г.
д. Новая Петровка	3 ГТА 22 ГМСБр	26 июля 1943 г.
д. Новая Петровка	3 ГТА 30 ТБр	23, 24 июля 1943 г.
д. Новая Петровка	3 ГТА 43 МБр 125 ТП	24 июля 1943 г.
д. Новая Петровка	48 А 399 СД 1348 СП	18 февраля 1943 г.
д. Новая Петровка	48 А 73 СД	23, 24 июля 1943 г.
д. Новая Петровка	63 А 235 СД 11 АртП	23 июля 1943 г.
п. Новая Плота Плосковский с/с	48 А 6 ГСД 313 АИнБ-н	13 февраля 1943 г.
д. Новая Слободка	16 ВА 6 ИАК 279 ИАД	8 июля 1943 г.
д. Новая Слободка	3 ГТА 2 МК 34 МБр	15-17 июля 1943 г.
д. Новая Слободка	3 ГТА 23 ГМСБр ОРПТР	21, 28, 31 июля 1943 г.
д. Новая Слободка	3 ГТА 52 МСБр	21 июля 1943 г.
д. Новая Слободка	48 А 3 ГЗенАД	12 февраля 1943 г.
д. Новая Слободка	48 А 6 ГСД 4 ГСП	15-17 февраля 1943 г.
п. Новгорский Кошелевский с/с	48 А 16 СД 367 ОРСв	30 июля 1943 г.
п. Новгорский Кошелевский с/с	61 А 346 СД	14 декабря 1943 г.
д. Озерки	13 А 307 СД 1023 СП	21 февраля 1943 г.
д. Озерки	13 А 350 СД	15-23 авг.; 8 июля 1942 г.
д. Озерки	3 ГТА 2 МК 18 ГМБр	24 июля 1943 г.
д. Озерки	3 ГТА 2 МК 34 МБр	24-26 июля 1943 г.
д. Озерки	3 ГТА 2 МК 43 МБр	19, 23, 26 июля 1943 г.
д. Озерки	3 ГТА 91 ТБр	27 июля 1943 г.
д. Озерки	4 ТА 1545 ТСАП	31 июля 1943 г.
д. Озерки	4 ТА 16 ГМБр	29-31 июля; 1 августа 1943 г.
д. Озерки	4 ТА 4 ТК 103 ТБр	22, 23, 28, 30 июля 1943 г.
д. Озерки	4 ТА 65 ГТБр ИПТАБ	1 августа 1943 г.
д. Озерки	4 ТА 65 ГТБр 420 ТБ-н	22 июля 1943 г.
д. Озерки	48 А 73 СД	23, 24 июля 1943 г.
д. Оловянниково	48 А 42 СК 73 СД	25, 28 июля; 1 августа 1943 г.
д. Оловянниково	63 А 41 СД	25, 28 июля; 1 августа 1943 г.
д. Ольгино	48 А 399 СД	26 июля; 1-7 августа 1943 г.
д. Ольгино	48 А 41 СД	19 февраля 1943 г.
д. Ольгино	48 А 6 ГСД	8 ноября 1941 г.
д. Панская	12 АДП РГК 46 ЛАБр	17 марта 1943 г.

Населенный пункт	Воинская часть	Даты
д. Петрово	13 А 148 СД	14 марта 1943 г.
д. Петрово	24 ПАБР РСВГК	5 февраля 1943 г.
д. Петрово	3 А 283 СД	8 марта 1943 г.
д. Петрово	3 ГТА 7 ГТК 33 ТБр	29 июля 1943 г.
д. Петрово	3 ГТА 91 ТБр	27 июля 1943 г.
д. Петрово	48 А 16 СД 249 СП	7-18 июля 1943 г.
д. Петрово	48 А 6 ГСД	2 марта 1943 г.
д. Петрово	48 А 73 СД	24 июля 1943 г.
д. Петрово	6 ИСБр РГК	16 июля 1943 г.
п. Петровский Яковлевский с/с	48 А 399 СД	23 февраля 1943 г.
д. Пирожково	3 А 137 СД 409 СП	23-26 июля 1943 г.
д. Пирожково	48 А 20 ИПТБр	25 июля 1943 г.
с. Плоское	70 А 29 СК 307 СД	27-29, 31 июля 1943 г.
д. Плоты	13 А 6 ИСапБр	4 августа 1943 г.
д. Плоты	3 А 137 СД 771 СП	2, 24 ноября 1943 г.
д. Плоты	3 ГТА 23 ГМСБр	31 июля 1943 г.
д. Плоты	3 ГТА 91 ТБр	27 июля 1943 г.
д. Плоты	48 А 16 СД 167 СП	1, 2 августа 1943 г.
д. Плоты	48 А 16 СД 18 ОРР	2, 9 августа 1943 г.
д. Плоты	48 А 16 СД 249 СП	2 августа 1943 г.
д. Плоты	63 А 41 СД 117 ОИПТД	24 июля 1943 г.
д. Плоты	63 А 41 СД 244 СП	24 июля 1943 г.
д. Поздеево	48 А 399 СД	21 июля 1943 г.
с. Преображенское	48 А 399 СД	23 июля 1943 г.
с. Преображенское	48 А 399 СД	23 июля 1943 г.
д. Приятное	3 А 137 СД	1 августа 1943 г.
д. Разбегаевка	15 ВА 9 ГБАД	5 мая 1943 г.
д. Разбегаевка	63 А 235 СД 11 АртП	24 июля 1943 г.
п. Репка Никольский с/с	48 А 399 СД	29 июля 1943 г.
д. Реутово	3 А 137 СД 409 СП	2 августа 1943 г.
д. Реутово	3 А 137 СД 771 СП	4 августа 1943 г.
д. Реутово	3 ГТА 106 ТБр	20 июля 1943 г.
д. Реутово	3 ГТА 12 ТК 106 ТБр	29 июля 1943 г.
д. Реутово	3 ГТА 3 ГТК 43 МБр	31 июля 1943 г.
д. Реутово	3 ГТА 6 ГТК 51 ТБр	28 июля 1943 г.
д. Реутово	3 ГТА 6 ГТК 52 ГТБр	27, 29, 31 июля 1943 г.
п. Ржавец Никольский с/с	3 А 137 СД 409 СП	1 августа 1943 г.
п. Ржавец Никольский с/с	3 ГТА 6 ГТК 43 МБр	31 июля 1943 г.
п. Рожки Никольский с/с	48 А 16 СД 156 СП	1 августа 1943 г.
п. Рожки Никольский с/с	70 А 15 СД	1 августа 1943 г.
п. Роща Никольский с/с	3 ГТА 25 ГМБр	27, 30, 31 июля 1943 г.
д. Рыбница	3 ГТА 6 ГТК	27 июля 1943 г.
д. Рыбница	3 ГТА 7 ГМК	27 июля 1943 г.
д. Рыбница	3 ГТА 7 ГТК 54 ГТБр	26 июля 1943 г.
д. Рыбница	48 А 399 СД	25 июля 1943 г.
д. Рыбница	48 А 42 СК 16 СД	25 июля 1943 г.
д. Рыбница	48 А 73 СД	27 июля 1943 г.
д. Рыбница	63 А 41 СД	27 июля 1943 г.
д. Сандровка	48 А 16 СД 249 СП	6, 7 марта 1943 г.
д. Семеновка	3 А 137 СД	23 июля 1943 г.
с. Собакино	13 А 74 СД 78 СП	27 июля 1943 г.
с. Собакино	3 ГТА 73 ТБр	24 июля 1943 г.
с. Собакино	3 ГТА 15 ТК 113 ГТБр	22-24 июля 1943 г.
с. Собакино	3 ГТА 2 МК 26 ГМБр	23, 28 июля 1943 г.
с. Собакино	3 ГТА 43 МБр 125 ТП	22 июля 1943 г.
с. Собакино	3 ГТА 6 ГТК 1417 САП	20, 23 июля 1943 г.
с. Собакино	3 ГТА 7 ГМК 43 МБр	22, 24 июля 1943 г.
с. Собакино	3 ГТА 7 ГМК 52 МБр	23 июля 1943 г.
с. Собакино	3 ГТА 7 ГМК 91 ТБр	20-24 июля 1943 г.
д. Собакино	3 ГТА 97 ТБр	26 июля 1943 г.
с. Собакино	43 МБр МинБ-н	22 июля 1943 г.
с. Собакино	63 А 28 ЗенАД 1365 ЗенАП	23 июля 1943 г.
с. Собакино	63 А 28 ЗенАД 1371 ЗенАП	23 июля 1943 г.
с. Собакино	63 А 397 СД 447 СП	20-23 июля 1943 г.

Населенный пункт	Воинская часть	Даты
д. Соколаевка	13 А 307 СД 1019 СП	26 февраля; 6, 10 марта 1943 г.
д. Соколаевка	2 ТА 19 ТК 26 ГМБр	20, 28 июля 1943 г.
д. Соколаевка	70 А 181 СД 292 СП	10, 18, 21 июля 1943 г.
д. Соколаевка	70 А 2 ГВДД	22 июля 1943 г.
д. Сорочьи Кусты	3 А 137 СД 409 СП	24, 25, 29 июля 1943 г.
д. Сорочьи Кусты	3 ГТА 91 ТБр	27 июля 1943 г.
д. Сорочьи Кусты	48 А 170 СД	23 июля 1943 г.
д. Спасское	3 ГТА 18 ГТБр	21 июля 1943 г.
д. Старое Экономическое	12 АДП РГК	13 марта 1943 г.
д. Старое Экономическое	48 А 224 АртП	6 марта 1943 г.
д. Старое Экономическое	48 А 16 СД	1, 4, 7, 17, 18, 20 марта 1943 г.
д. Степановка	13 А 15 СД	18 февраля 1943 г.
д. Степановка	3 А 137 СД 409 СП	23, 24 июля 1943 г.
д. Степановка	3 А 137 СД 771 СП	23-25 июля 1943 г.
д. Степановка	30 ОГТПП РГК	18 февраля 1943 г.
д. Степановка	48 А 170 СД 717 СП	18 февраля 1943 г.
д. Степановка	48 А 6 ГСД	18-21 февраля 1943 г.
д. Степное	48 А 3 ГЗенАД	6 марта 1943 г.
д. Степное	48 А 6 ГСД	2, 7 марта 1943 г.
д. Троицкое	3 А 137 СД 409 СП	28 июля 1943 г.
д. Троицкое	48 А 16 СД 156 СП	2 августа 1943 г.
д. Троицкое	48 А 16 СД 93 ОСапБ-н	2 августа 1943 г.
д. Троицкое	48 А 6 ГСД	16 февраля 1943 г.
п. Тургеневский Кошелевский с/с	3 ГТА 23 ГМСБр	20 июля 1943 г.
п. Тургеневский Кошелевский с/с	48 А 16 СД 156 СП	26, 27 июля 1943 г.
п. Тургеневский Кошелевский с/с	48 А 16 СД 167 СП	26, 27 июля 1943 г.
п. Тургеневский Кошелевский с/с	48 А 16 СД 18 ОРР	27 июля 1943 г.
д. Федоровка	48 А 143 СД 635 СП	5 февраля 1943 г.
д. Федоровка	48 А 16 СД 167 СП	6 августа 1943 г.
д. Федоровка	48 А 6 ГСД 10 ГСП	26 февраля; 18 марта 1943 г.
д. Федотово	48 А 16 СД 93 ОСапБ-н	9, 10 августа 1943 г.
д. Федотово	63 А 235 СД 11 АртП	7 августа 1943 г.
с. Философово	3 ГТА 6 ГТК 51 ГТБр	3, 19, 20, 23, 24, 26, 27 июля 1943 г.
с. Философово	3 ГТА 7 ГМК 195 ТБр	6 августа 1943 г.
с. Философово	3 ГТА 7 ГМК 30 ТБр	20 июля 1943 г.
с. Философово	3 ГТА 7 ГМК 91 ТБр	28-31 июля 1943 г.
с. Философово	48 А 42 СК 170 СД	27, 28 июля 1943 г.
д. Философский Лазавец	3 ГТА 7 ГМК	5 августа 1943 г.
д. Философский Лазавец	48 А 399 СД	26, 27 июля 1943 г.
д. Фроловка	13 А 280 СД 1031 СП	3 февраля 1943 г.
д. Фроловка	48 А 73 СД	23 июля 1943 г.
д. Хвощево	48 А 73 СД	27 июля 1943 г.
п. Хлюпино Котовский с/с	3 А 137 СД 409 СП	26, 27 июля 1943 г.
п. Хлюпино Котовский с/с	3 А 137 СД 624 СП	25, 27 июля; 3 августа 1943 г.
п. Хлюпино Котовский с/с	3 А 137 СД 771 СП	26 июля 1943 г.
п. Хорошевский Красноармейский с/с	48 А 143 СД	18 марта 1943 г.
п. Хорошевский Красноармейский с/с	48 А 191 ОШР	25 июля 1943 г.
п. Хорошевский Красноармейский с/с	48 А 6 ГСД	16, 17, 26, 27 февраля; 3 марта 1943 г.
п. Хоружевский Котовский с/с	3 А 137 СД 409 СП	23 июля 1943 г.
п. Хоружевский Котовский с/с	3 А 137 СД 771 СП	25 июля 1943 г.
д. Хотетово	3 ГТА 23 ГМСБр	19 июля 1943 г.
д. Хотетово	61 А 20 ТК 11 ТБр	21 июля 1943 г.
с. Хотетово	63 А 41 СД 102 СП	27, 30 июня 1943 г.
с. Хотетово	63 А 41 СД 117 ОИПТД	28 июля 1943 г.
с. Хотетово	63 А 41 СД 139 СП	20-31 июля 1943 г.
с. Хотетово	63 А 41 СД 244 СП	21, 30 июля 1943 г.
с. Хотетово	63 А 41 СД 9 ОАШР	27 июля 1943 г.
д. Червяк	13 А 148 СД 496 СП	5 августа 1943 г.
п. Червяк Никольский с/с	48 А 399 СД 1345 СП	24-31 июля; 1 авг. 1943 г.
п. Червяк-Знаменское Никольский с/с	13 А 148 СД 507 СП	24, 29 июля 1943 г.
д. Чибисы	3 ГТА 2 МК 18 МБр	24 июля 1943 г.
д. Чибисы	3 ГТА 2 МК 34 МБр	24-26 июля 1943 г.
д. Чибисы	3 ГТА 2 МК 43 МБр	19, 23, 26 июля 1943 г.
д. Шамшино	13 А 148 СД 507 СП	25 июля 1943 г.

Населенный пункт	Воинская часть	Даты
д. Шамшино	48 А 399 СД	23, 26, 28 июля 1943 г.
д. Экономичено	12 АДП РГК 11 МБр	13-18 марта 1943 г.
д. Экономичено	12 АДП РГК 46 ЛАБр	11 марта 1943 г.
д. Экономичено	48 А 16 ЗенАД 3 ГЗенАД-н	10 марта 1943 г.
д. Экономичено	48 А 16 СД 156 СП	8-18 марта; 17-27 апреля 1943 г.
д. Экономичено	48 А 16 СД 167 СП	1-10 марта 1943 г.
д. Экономичено	48 А 16 СД 367 ОРСв	8 марта 1943 г.
д. Экономичено	48 А 399 СД	6-21 марта; 4 апр. 1943 г.
д. Экономичено	48 А 6 ГСД	23, 27, 28 февраля; 3, 7, 8 марта 1943 г.
п. Ягодный Преображенский с/с	11 ГА 108 СД 485 ОРСв	18 июля 1943 г.
с. Яковлево	13 А 64 ОГТБр	26 июля 1943 г.
с. Яковлево	3 ГТА 25 ГМБр	26, 27 июля 1943 г.
с. Яковлево	3 ГТА 34 МБр	27 июля 1943 г.
с. Яковлево	6 ИСапБр РГК	18 февраля 1943 г.
п. Ясная Поляна Хвощенский с/с	48 А 16 СД 282 ОИПТДн	8 марта 1943 г.
п. Ясная Поляна Хвощенский с/с	48 А 399 СД	29 июля 1943 г.

Сосковский район

Населенный пункт	Воинская часть	Даты
п. Азаровка Лобынцевский с/с	6 АДП РГК 10 ПАБр	11 августа 1943 г.
с. Алмазово	3 А 137 СД 771 СП	8-9 августа 1943 г.
с. Алмазово	4 ТА 11 ТК 20 ИПТАБ	8 августа 1943 г.
с. Алмазово	63 А 41 СД	9 августа 1943 г.
д. Альшанка	3 ГТА 6 ГТК 53 ГТБр	7-10 августа 1943 г.
д. Альшанка	5 ГА 3 АДП РГК 186 МП	7 августа 1943 г.
д. Альшанка	63 А 41 СД	8 августа 1943 г.
д. Анахина	3 ГТА 6 ГТК 1417 САП	7-9 августа 1943 г.
д. Анахина	3 ГТА 6 ГТК 43 МБр	8-10 августа 1943 г.
д. Анахина	48 А 16 СД 156 СП	7-9 августа 1943 г.
д. Анахина	48 А 16 СД 18 ОРР	7 августа 1943 г.
д. Анахина	48 А 16 СД 249 СП	7-9 августа 1943 г.
д. Анахина	48 А 399 СД 1345 СП	7-10 августа 1943 г.
п. Андреевский Жихаревский с/с	70 А 2 ГВДД 10 ВДГСП	16 августа 1943 г.
п. Андреевский Жихаревский с/с	70 А 3 ГВДД	14-16 августа 1943 г.
п. Бекин Мураевский с/с	3 ГТА 6 ГТК	10 августа 1943 г.
д. Бородинки	13 А 211 СД	16 августа 1943 г.
д. Бородинки	3 ГТА 6 ГТК	19 августа 1943 г.
п. Бух Сосковский с/с	2 ТА 57 ГТБр	7, 8 августа 1943 г.
п. Бух Сосковский с/с	2 ТА 7 ГМК 24 ГМБр	7, 8 августа 1943 г.
д. Верхняя Боевка	2 ВА 165 ИАП 218 ШАП	4 августа 1943 г.
п. Веселый Алмазовский с/с	63 А 41 СД	7 августа 1943 г.
п. Веселый Алмазовский с/с	70 А 81 СД	12 августа 1943 г.
д. Волчьи Ямы	13 А 81 СД 519 СП	10 августа 1943 г.
д. Волчьи Ямы	260 СД	12 октября 1941 г.
д. Волчьи Ямы	70 А 81 СД 518 СП	10, 11 августа 1943 г.
Выс. 251, 0	75 ГСД	7 августа 1943 г.
п. Высокий Алмазовский с/с	63 А 41 СД	7 августа 1943 г.
д. Гавриловка	1365 ЗенАП РГК	4 августа 1943 г.
д. Гавриловка	48 А 41 СД 102 СП	22 августа 1943 г.
с. Гнездилово	13 А 15 СД 676 СП	10, 11 августа 1943 г.
с. Гнездилово	13 А 211 СД	8-13 августа 1943 г.
с. Гнездилово	4 ТА 244 ТБр	7, 8 августа 1943 г.
с. Гнездилово	4 ТА 11 ГТСП	8 августа 1943 г.
с. Гнездилово	4 ТА 4 ТК 103 ТБр	4, 8 августа 1943 г.
с. Гнездилово	61 А 356 СД 1185 СП	19 июля 1943 г.
с. Гнездилово	70 А 15 СД 676 СП	10 августа 1943 г.
с. Гнездилово	70 А 19 СК 55 СД	7 августа 1943 г.
с. Гнездилово	70 А 2 ГВДД 10 ВДГСП	11 августа 1943 г.
с. Гнездилово	70 А 29 СК 81 СД	8, 9 августа 1943 г.
с. Гнилое Болото	3 ГТА 18 МБр	9 августа 1943 г.
с. Гнилое Болото	3 ГТА 7 ГМК	9, 10 августа 1943 г.
с. Гнилое Болото	3 ГТА 7 ГМК	9, 10 августа 1943 г.
с. Гнилое Болото	48 А 73 СД	9, 10 августа 1943 г.
д. Гончаровка	13 А 15 СД 321 СП	8 августа 1943 г.

Населенный пункт	Воинская часть	Даты
д. Гончаровка	70 А 70 ГСД	8 августа 1943 г.
п. Городец Лобынцевский с/с	48 А 41 СД 102 СП	9 августа 1943 г.
с. Городище	13 А 81 СД 519 СП	7-10 августа 1943 г.
п. Даль Сосковский с/с	13 А 148 СД 326 АП	12 августа 1943 г.
д. Дерюгино	2 ТА 107 ТБр	3, 5 марта 1943 г.
д. Дерюгино	2 ТА 109 ТБр	2 марта 1943 г.
д. Дерюгино	2 ТА 12 М-СБр	2 марта 1943 г.
д. Дерюгино	2 ТА 15 ОСБр	2, 3 марта 1943 г.
д. Дерюгино	2 ТА 309 ТБ-н	2 марта 1943 г.
д. Дерюгино	48 А 194 СД 954 СП	5, 6 марта; 22 июня 1943 г.
д. Дерюгино	65 А 193 СД	12 апреля 1943 г.
д. Дерюгино	70 А 81 СД	7 августа 1943 г.
п. Долгий Бугор Сосковский с/с	111 ТБр РГК	12 августа 1943 г.
п. Долгий Бугор Сосковский с/с	16 ВА 3 ШАК	5 августа 1943 г.
п. Долгий Бугор Сосковский с/с	3 ГИАД	5 августа 1943 г.
п. Долгий Бугор Сосковский с/с	70 А 2 ГВДД 5 ГВДСП	9 августа 1943 г.
д. Должонки	16 ВА 11 ГШАД 874 ШАП	6 августа 1943 г.
д. Должонки	16 ВА 299 ШАД 874 ШАП	6 августа 1943 г.
д. Должонки	48 А 211 СД 265 ОАШР	5-8 августа 1943 г.
д. Должонки	70 А 181 СД 292 СП	2, 7-10 августа 1943 г.
д. Домолаптевка	63 А 41 СД	9 августа 1943 г.
с. Жихарево	13 А 19 ИСБр	13 августа 1943 г.
д. Жихарево	13 А 211 СД 896 СП	12 августа 1943 г.
д. Звягинцева	13 А 4 ГВДД	9 августа 1943 г.
д. Звягинцева	13 А 4 ГВДД 12 ВДГСП	9 августа 1943 г.
д. Звягинцева	13 А 4 ГВДД 5 ОВДГСапБ	9 августа 1943 г.
д. Звягинцева	13 А 74 СД 78 СП	8, 10 августа 1943 г.
п. Зеленая Дубрава	13 А 70 ГСД 207 ГСП	6 августа 1943 г.
п. Зеленая Дубрава	6 ГСД 4 ГСП	6, 11 августа 1943 г.
д. Зяблово	3 А 137 СД 409 СП	10, 13 августа 1943 г.
д. Ивановка	3 ГТА 25 ГМБр	9, 10 августа 1943 г.
д. Ивановка	3 ГТА 43 МБр	10 августа 1943 г.
д. Ивановка	3 ГТА 7 ГМК 52 МСБр	6, 10, 11 августа 1943 г.
д. Ивановка	4 ТА 16 ГМБр 127 ТП	7-9 августа 1943 г.
д. Ивановка	4 ТА 30 ТК 243 ТБр	7-9 августа 1943 г.
д. Ивановка	48 А 16 СД 156 СП	8-10 августа 1943 г.
д. Ивановка	48 А 16 СД 167 СП	8-10 августа 1943 г.
д. Ивановка	48 А 16 СД 18 ОРР	10 августа 1943 г.
п. Каменец Рыжковский с/с	16 ВА 273 ИАД 157 ИАП	11 августа 1943 г.
п. Каменец Рыжковский с/с	3 ГТА 105 ОКШР	4 августа 1943 г.
д. Касимовка	1 ГАД РГК 3 ГЛАП	11 августа 1943 г.
д. Катыши	13 А 6 ГСД	8 августа 1943 г.
д. Катыши	13 А 74 СД 360 СП	6-8 августа 1943 г.
д. Катыши	13 А 74 СД 78 СП	6-8 августа 1943 г.
д. Катыши	3 ГТА 15 ТК 88 ТБр	8, 9 августа 1943 г.
д. Катыши	3 ГТА 7 ГТК 1418 САП	8 августа 1943 г.
д. Катыши	3 ГТА 7 ГТК 52 МСБр	8-10 августа 1943 г.
д. Катыши	48 А 73 СД	8 августа 1943 г.
с. Кирово	70 А 181 СД 271 СП	9 августа 1943 г.
с. Кирово	70 А 2 ГВДД 4 ГВДСП	9 августа 1943 г.
д. Кочевая	3 ГТА 33 ТБр	6 августа 1943 г.
д. Кочевая	48 А 73 СД	8 августа 1943 г.
п. Красная Новь Кировский с/с	4 ТА 6 МК 49 МБр	10 августа 1943 г.
п. Красная Новь Кировский с/с	6 ГМК 1 ГСАП	9 августа 1943 г.
п. Красная Ягода Кировский с/с	2 ТА 16 ТК 107 ТБр	6 августа 1943 г.
п. Красная Ягода Кировский с/с	3 ГТА 6 ГМК 49 МБр	7 августа 1943 г.
п. Красная Ягода Кировский с/с	4 ТА 299 МинП	12 августа 1943 г.
п. Красная Ягода Кировский с/с	4 ТА 30 ТК 243 ТБр	30 июля; 7, 9, 12 августа 1943 г.
п. Красная Ягода Кировский с/с	4 ТА 62 ГТБр	12 августа 1943 г.
п. Красная Ягода Кировский с/с	48 А 11 АГТТСП	6 августа 1943 г.
п. Красная Ягода Кировский с/с	5 АДП РГК 106 МинП	8 августа 1943 г.
п. Красная Ягода Кировский с/с	70 А 55 СД	7 августа 1943 г.
п. Красная Ягода Кировский с/с	70 А 81 СД 467 СП	4-9 августа 1943 г.
д. Красный Ягодник	4 ТА 30 ТК	12 августа 1943 г.

Населенный пункт	Воинская часть	Даты
д. Красный Ягодник	4 ТА 30 ТК 1513 ИПАП	7 августа 1943 г.
д. Красный Ягодник	4 ТА 30 ТК 1513 ИПАП	7 августа 1943 г.
д. Красный Ягодник	4 ТА 30 ТК 243 ТБр	7 августа 1943 г.
д. Красный Ягодник	4 ТА 30 ТК 243 ТБр	7 августа 1943 г.
д. Лебяжье	11 ГА 11 ГТСП	7 августа 1943 г.
д. Лебяжье	16 ТК 164 ТБр	7, 8 августа 1943 г.
д. Лебяжье	16 ТК 15 МСБр	7, 8 августа 1943 г.
д. Лебяжье	63 А 397 СД 466 СП	11 августа 1943 г.
д. Лебяжье	63 А 397 СД 903 ОРСв	10 августа 1943 г.
д. Лебяжье	70 А 55 СД	9 августа 1943 г.
д. Литва	48 А 42 СК 16 СД	11 августа 1943 г.
д. Литва	48 А 73 СД	11 августа 1943 г.
д. Литва	63 А 41 СД	11 августа 1943 г.
д. Лобынцево	63 А 41 СД	9 августа 1943 г.
с. Людское	63 А 250 СД 918 СП	9 августа 1943 г.
с. Людское	63 А 28 ЗенАД 1365 ЗенАП	9 августа 1943 г.
с. Людское	63 А 35 СК 287 СД	9 августа 1943 г.
д. Мартьянова	13 А 74 СД 78 СП	9-11 августа 1943 г.
д. Мартьянова	3 ГТА 15 ГТК 88 ТБр	8-11 августа 1943 г.
д. Маслова	3 ГТА 7 ГТК 113 ТБр	10, 11 августа 1943 г.
д. Маслова-Кромы	16 ВА 165 ИАП	3 августа 1943 г.
п. Маяк Алпеевский с/с	48 А 13 СД	8 августа 1943 г.
с. Мелихово	309 ГЗАП	9 августа 1943 г.
д. Мелихово	13 А 147 СД 379 АП	14 августа 1943 г.
д. Мелихово	13 А 350 СД 640 СП	10 августа 1943 г.
с. Мелихово	13 А 74 СД 360 СП	10 августа 1943 г.
с. Мелихово	13 А 74 СД 78 СП	9 августа 1943 г.
д. Мелихово	13А 1285 ЗенАП	9 августа 1943 г.
д. Мелихово	3 АД РГК 1475 ГАП	14 августа 1943 г.
с. Мелихово	3 ГТА 113 ГТБр	9, 10 августа 1943 г.
с. Мелихово	3 ГТА 195 ТБр	9 августа 1943 г.
д. Мелихово	3 ГТА 55 ГТБр	9, 10 августа 1943 г.
д. Мелихово	3 ГТА 56 ГТБр	9 августа 1943 г.
с. Мелихово	48 А 3 ГЗенАД-н	4, 9 августа 1943 г.
п. Морозов Алмазовский с/с	3 ГТА 17 ГТК	5 августа 1943 г.
д. Мураевка	13 А 74 СД 78 СП	7 августа 1943 г.
д. Мураевка	3 ГТА 52 МСБр	9 августа 1943 г.
д. Мураевка	3 ГТА 17 ГТК	9 августа 1943 г.
с. Мыцкое	3 ГТА 7 ГТК 55 ГТБр	4 августа 1943 г.
с. Мыцкое	48 А 16 СД	10, 11 августа 1943 г.
с. Мыцкое	48 А 73 СД	11 августа 1943 г.
с. Новая Жизнь	13 А 4 ГВДД 1 ГАП	3 августа 1943 г.
с. Новая Жизнь	3 А 186 СД	11 августа 1943 г.
с. Новая Жизнь	48 А 399 СД	11-18 августа 1943 г.
с. Новая Жизнь	65 А 246 СД	11 августа 1943 г.
с. Новая Жизнь	70 А 2 ГВДД 5 ГВДСП	5 августа 1943 г.
с. Новогнездилово	13 А 15 СД 676 СП	10 августа 1943 г.
с. Новогнездилово	13 А 70 ГСД 203 ГСП	7, 8 августа 1943 г.
с. Новогнездилово	16 ТК 15 МСБр	7, 8 августа 1943 г.
с. Новогнездилово	16 ТК 164 ТБр	1, 7 августа 1943 г.
с. Новогнездилово	2 ТА 107 ТБр	7, 9 августа 1943 г.
с. Новогнездилово	2 ТА 11 ГТБр	8-10 августа 1943 г.
с. Новогнездилово	3 ГТА 15 ГТК 23 ГМСБр	10 августа 1943 г.
с. Новогнездилово	5 АДП РГК 16 ЛАБр	8, 10 августа 1943 г.
с. Новогнездилово	70 А 81 СД	9 августа 1943 г.
д. Новорыжково	13 А 81 СД 625 ОРСв	1 августа 1943 г.
д. Новорыжково	3 А 6 ГСД	3 августа 1943 г.
д. Новорыжково	5 АДП РГК 23 ГТГАБр	25 июля 1943 г.
д. Новорыжково	5 АДП РГК 697 ЛАП	25 июля 1943 г.
д. Новорыжково	70 А 140 СД	28 июля 1943 г.
п. Новорыжковский Рыжковский с/с	12 АДП РГК	28 июля 1943 г.
п. Новорыжковский Рыжковский с/с	2 ТА 109 ТБр	5 августа 1943 г.
п. Новорыжковский Рыжковский с/с	2 ТА 255 ТП 959 САП	25 июля 1943 г.
п. Новорыжковский Рыжковский с/с	23 ГЛАБр 697 ЛАП	25 июня 1943 г.

Населенный пункт	*Воинская часть*	*Даты*
п. Новорыжковский Рыжковский с/с	4 ТА 115 ГМП 35 ГОМБр	8 августа 1943 г.
п. Новорыжковский Рыжковский с/с	5 АДП РГК	25 июля 1943 г.
п. Новорыжковский Рыжковский с/с	70 А 140 СД	28 июля 1943 г.
п. Новорыжковский Рыжковский с/с	70 А 140 СД 258 СП	23-28 июля 1943 г.
п. Новорыжковский Рыжковский с/с	70 А 140 СД 283 СП	27, 28 июля 1943 г.
п. Новорыжковский Рыжковский с/с	70 А 140 СД 96 СП	19 июля 1943 г.
п. Новый Свет Алпеевский с/с	63 А 41 СД	8 августа 1943 г.
п. Новый Хутор Алальковский с/с	63 А 287 СД 866 СП	4 августа 1943 г.
п. Облоги Кировский с/с	13 А 211 СД 896 СП	6, 7 августа 1943 г.
п. Отлет Алпеевский с/с	63 А 41 СД	10 августа 1943 г.
п. Печенские Выселки Рыжковский с/с	13 А 8 СД 229 СП	11 августа 1943 г.
п. Печенские Выселки Рыжковский с/с	4 ТА 16 ГМБр	10, 11 августа 1943 г.
д. Печки	13 А 211 СД 894 СП	13 августа 1943 г.
д. Печки	13 А 211 СД 896 СП	11 августа 1943 г.
д. Печки	4 ТА 16 ГМБр	9 августа 1943 г.
д. Печки	65 А 37 ГСД	14 августа 1943 г.
п. Покровский Алпеевский с/с	63 А 250 СД	9 августа 1943 г.
д. Поповка	70 А 2 ГВДД	13 августа 1943 г.
д. Прилепы	125 ГСД 3 ВДГСП	6 августа 1943 г.
д. Прилепы	3 А 137 СД	8, 10 августа 1943 г.
д. Прилепы	4 ТА 30 ТК	10, 12 августа 1943 г.
д. Прилепы	48 А 73 СД	8 августа 1943 г.
д. Прилепы	61 А 51 ОЛАБр ПулВзвод	21, 22 февраля 1943 г.
д. Прилепы	7 ГМК	9 августа 1943 г.
д. Прилепы	70 А 2 ГВДД 4 ГВДСП	11 августа 1943 г.
д. Прилепы	70 А 3 ГВДД	11 августа 1943 г.
п. Прогресс Мураевский с/с	3 ГТА 7 ГМК 83 ТБр	4 августа 1943 г.
д. Рубчее	43 МБр 125 ТП	13 августа 1943 г.
с. Рыжково	2 ТА 9 ТК 108 ТБр	31 июля 1943 г.
с. Рыжково	70 А 103 ТБр	1, 4 августа 1943 г.
п. Рыжковский Рыжковский с/с	4 ТК 103 ТБр	1, 4 августа 1943 г.
д. Самохвалова	48 А 170 СД	6 августа 1943 г.
д. Самохвалова	48 А 73 СД	6 августа 1943 г.
д. Свободная Жизнь	13 А 129 ОТБр	10, 11 августа 1943 г.
д. Свободная Жизнь	13 А 211 СД 896 СП	9, 10 августа 1943 г.
д. Свободная Жизнь	70 А 181 СД 271 СП	8, 10 августа 1943 г.
п. Сергеевка Сосковский с/с	70 А 19 СК 140 СД	5 августа 1943 г.
п. Соколов Алмазовский с/с	3 ГТА 6 ГТК 52 ГТБр	10, 11 августа 1943 г.
с. Сосково	2 ВА 165 ИАП 218 ШАП	4 августа 1943 г.
с. Сосково	3 ГТА 106 ТБр	10 августа 1943 г.
с. Сосково	3 ГТА 33 ТБр	10 августа 1943 г.
с. Сосково	3 ГТА 88 ТБр	7, 9, 10 августа 1943 г.
с. Сосково	3 ГТА 91 ТБр	8, 10 августа 1943 г.
с. Сосково	3 ГТА 52 ГТБр	9 августа 1943 г.
с. Сосково	3 ГТА 6 ГТК 22 ГМСБр	9, 10 августа 1943 г.
с. Сосково	3 ГТА 7 ГМК 113 ТБр	10 августа 1943 г.
с. Сосково	3 ГТА 7 ГМК 1503 ИПТДн	9 августа 1943 г.
с. Сосково	3 ГТА 7 ГТК 195 ТБр	31 июля 1943 г.
с. Сосково	3 ГТА 7 ГТК 55 ГТБр	10, 11 августа 1943 г.
с. Сосково	48 А 16 СД 156 СП	9-10 августа 1943 г.
с. Сосково	48 А 16 СД 18 ОРР	10 августа 1943 г.
с. Сосково	48 А 16 СД 249 СП	5-10 августа 1943 г.
с. Сосково	48 А 399 СД	8, 10 августа 1943 г.
с. Сосково	48 А 399 СД	10-12 августа 1943 г.
с. Старогнездилово	13 А 211 СД 265 ОАШР	8 августа 1943 г.
с. Старогнездилово	13 А 211 СД 896 СП	2, 4, 10 августа 1943 г.
с. Старогнездилово	13 А 4 ГВДД 15 ВДГСП	7 августа 1943 г.
д. Степь	2 ТА 7 ГМК 25 ГМБр	30 июля 1943 г.
д. Степь	3 А 6 ГСД	2 марта 1943 г.
п. Студенец Рыжковский с/с	13 А 4 ГВДД 12 ВДГСП	12 августа 1943 г.
п. Студенец Рыжковский с/с	13 А 4 ГВДД 5 ОВДГСапБ	12 августа 1943 г.
д. Суворовка	3 ГТА 6 ГТК	19 августа 1943 г.
п. Сурки Лобынцевский с/с	4 ТА	27, 28 июля 1943 г.
д. Толмачево	2 ТА 11 ГТБр	7, 8 августа 1943 г.

Населенный пункт	Воинская часть	Даты
д. Толмачево	70 А 55 СД	7 августа 1943 г.
д. Толмачево	70 А 81 СД	7 августа 1943 г.
д. Трифоново	3 ГТА 106 ТБр	11 августа 1943 г.
п. Троицкий Алексеевский с/с	13 А 15 СД	9-11 августа 1943 г.
п. Троицкий Алексеевский с/с	43 МБр МинБ-н	10 августа 1943 г.
п. Троицкий Алексеевский с/с	48 А 16 СД 93 ОСапБ-н	9 августа 1943 г.
п. Троицкий Алпеевский с/с	2 ТА 25 ГМБр	8-10 августа 1943 г.
п. Троицкий Алпеевский с/с	2 ТА 26 ГМБр	10 августа 1943 г.
п. Троицкий Алпеевский с/с	3 ГТА 106 ТБр	9 августа 1943 г.
п. Троицкий Алпеевский с/с	3 ГТА 24 ГМБр	9 августа 1943 г.
п. Троицкий Алпеевский с/с	3 ГТА 43 МБр	10 августа 1943 г.
п. Троицкий Алпеевский с/с	3 ГТА 6 ГТК 286 ГЗАП	9 августа 1943 г.
п. Троицкий Алпеевский с/с	3 ГТА 7 ГМК 33 ГТБр	8 августа 1943 г.
п. Троицкий Алпеевский с/с	3 ГТА 97 ТБр	8-9 августа 1943 г.
п. Троицкий Алпеевский с/с	70 А 15 СД	10, 11 августа 1943 г.
д. Хмелевая	1286 ЗенАП 3 ГЗенАД-н	10 августа 1943 г.
д. Хмелевая	13 А 15 СК 74 СД	10 августа 1943 г.
д. Хмелевая	13 А 6 ИСапБр	10 августа 1943 г.
д. Хмелевая	2 ТА 57 ГТБр	9-11 августа 1943 г.
д. Хмелевая	2 ТА 7 ГМК 24 ГМБр	9-11 августа 1943 г.
д. Хмелевая	3 ГТА 2 МК 91 ТБр	10 августа 1943 г.
д. Хмелевая	3 ГТА 43 МБр 125 ТП	8, 9 августа 1943 г.
д. Хмелевая	3 ГТА 6 ГТК 22 ГМСБр	9-11 августа 1943 г.
д. Хмелевая	3 ГТА 6 ГТК 30 ТБр	8, 10 августа 1943 г.
д. Хмелевая	3 ГТА 6 ГТК 51 ГТБр	9, 10 августа 1943 г.
д. Хмелевая	3 ГТА 6 ГТК 55 ГТБр	8-10 августа 1943 г.
д. Хмелевая	3 ГТА 7 ГМК 26 ГМБр	9, 10 августа 1943 г.
д. Хмелевая	3 ГТА 7 ГМК 97 ТБр	9, 10 августа 1943 г.
д. Хмелевая	43 МБр РазведРота	10 августа 1943 г.
д. Хмелевая	48 А 16 СД 156 СП	28 июля; 9, 10 августа 1943 г.
д. Хмелевая	48 А 16 СД 18 ОРР	10 августа 1943 г.
д. Хмелевая	48 А 16 СД 93 ОСапБ-н	10 августа 1943 г.
д. Хмелевая	63 А 41 СД 139 СП	7 августа 1943 г.
д. Хмелевая	70 А 15 СД	9 августа 1943 г.
п. Чистое Поле Кировский с/с	3 А 137 СД	8, 10 августа 1943 г.
п. Чистое Поле Кировский с/с	70 А 29 СК 81 СД	8, 9 августа 1943 г.
д. Шаховцы	63 А 41 СД	14-19 августа 1943 г.

Троснянский район

Населенный пункт	Воинская часть	Даты
п. Азаровский Гремячиковский с/с	70 А 106 СД	22 июня 1943 г.
д. Александровка	2 ВА 205 ИАД 165 ИАП	17 июля 1943 г.
п. Александровский Муравльский с/с	2 ТА 16 ТК 107 ТБр	6, 17 июля 1943 г.
п. Александровский Муравльский с/с	70 А 181 СД 292 СП	15-19 июля 1943 г.
п. Александровский Муравльский с/с	70 А 2 ГВДД	24 июля 1943 г.
п. Александровский Муравльский с/с	70 А 211 СД	15 июля 1943 г.
п. Александровский Муравльский с/с	70 А 280 СД 1031 СП	15, 17 июля 1943 г.
п. Белый Немед Пенновский с/с	13 А 202 СД 682 СП	19-21 июля 1943 г.
п. Белый Немед Пенновский с/с	9 ТК 23 ТБр	20 июля 1943 г.
д. Березовка	13 А 307 СД 1023 СП	29 июля 1943 г.
д. Березовка	2 ТА 19 ТК 26 ГМБр	6-13 июля 1943 г.
д. Березовка	48 А 143 СД	27 июля 1943 г.
д. Березовка	5 АДП РГК 24 ПАБр	8 июля 1943 г.
д. Березовка	65 А 246 СД	16 июля 1943 г.
д. Березовка	70 А 357 АИБ-н	21, 22 июля 1943 г.
д. Березовка	70 А 175 СД 228 ОРР	16 июля 1943 г.
д. Березовка	70 А 175 СД 277 СП	19 июля 1943 г.
д. Березовка	70 А 175 СД 278 СП	10-22 июля 1943 г.
д. Березовка	70 А 181 СД 288 СП	15, 17 июля 1943 г.
д. Березовка	70 А 211 СД 894 СП	12 февраля 1943 г.
д. Березовка	70 А 228 ОАШР	15 июля 1943 г.
д. Березовка	70 А 240 ТП	5 июля 1943 г.
п. Березовый Никольский с/с	3 А 60 СД	20 апреля 1943 г.
п. Бобрик Никольский с/с	12 АДП РГК 4 АКП РГК	19 июля 1943 г.

Населенный пункт	Воинская часть	Даты
п. Бобрик Никольский с/с	2 ТА 15 ТК	6, 7, 14, 15 июля 1943 г.
п. Бобрик Никольский с/с	2 ТА 19 ТК 101 ТБр	12 июля 1942 г.
п. Бобрик Никольский с/с	2 ТА 19 ТК 19 МСБр	25 февраля 1943 г.
п. Бобрик Никольский с/с	2 ТА 19 ТК 202 ТБр	6-8, 15 июля-3 августа 1943 г.
п. Бобрик Никольский с/с	2 ТА 19 ТК 26 МСБр	15, 16 июля 1943 г.
п. Бобрик Никольский с/с	2 ТА 19 ТК 79 ТБр	6-8, 15-23 июля 1943 г.
п. Бобрик Никольский с/с	48 А 16 ЗенАД 3 ГЗенАД-н	25 июля 1943 г.
п. Бобрик Никольский с/с	5 АДП РГК	26 января 1943 г.
п. Бобрик Никольский с/с	70 А 15 СД	16 июня 1943 г.
п. Бобрик Никольский с/с	70 А 162 СД 194 СП	17 июля 1942 г.
п. Бобрик Никольский с/с	70 А 162 СД 369 АртП	15-17 июля 1943 г.
п. Бобрик Никольский с/с (выс. 231, 7)	70 А 240 ТП 79, 202 ТБр	6-8 июля 1943 г.
д. Бородинка	70 А 106 СД 43 СП	10 мая 1943 г.
д. Бурово	280 СД	15, 18 июля 1943 г.
д. Бырдинка	2 ТА 57 МСБр	21 июля 1943 г.
д. Бырдинка	70 А 106 СД 236 СП	3, 5-10 мая 1943 г.
д. Бырдинка	70 А 106 СД 43 СП	5, 6 апреля 1943 г.
д. Бырдинка	70 А 211 СД 829 АртП	31 июля 1943 г.
д. Верхи	70 А 106 СД 236 СП	10 мая; 20 июня 1943 г.
д. Верхн. Слободка	70 А 140 СД 283 СП	22, 24 июля 1943 г.
д. Верхн. Слободка	70 А 211 СД 896 СП	2 августа 1943 г.
д. Верхнее Гранкино	70 А 106 СД	3 мая 1943 г.
д. Верхнее Муханово	2 ТА 9 ТК 23 ТБр	2 августа 1943 г.
д. Верхнее Муханово	23 ТП 23 ТБ-н	2 августа 1943 г.
д. Верхнее Муханово	70 А 211 СД 896 СП	27, 29 июля 1943 г.
д. Верхнее Муханово	70 А 280 СД	26 июля 1943 г.
д. Верхнее Павлово	70 А 211 СД	16 июня 1943 г.
д. Верхний Жерновец	70 А 106 СД	25 июля 1943 г.
д. Верхний Каменец	13 А 4 ГВДД	29 июля 1943 г.
д. Верхний Каменец	70 А 17 СК 70 ГСД	25 июля 1943 г.
д. Верхний Каменец	70 А 2 ГВДД	29-31 июля 1943 г.
д. Верхняя Слободка	15 АДП РГК	25 июля 1943 г.
д. Верхняя Слободка	2 ТА 3 ТК 103 ТБр	22 июля 1943 г.
д. Верхняя Слободка	70 А 106 СД	22 июля 1943 г.
д. Верхняя Соборовка	70 А 140 СД	17 июля 1943 г.
д. Веселая Слободка	70 А 106 СД	23 июля 1943 г.
д. Ветренка	1 ГАД РГК 1 ГПАБр	12, 14 июля 1943 г.
д. Ветренка	1 ГАД РГК 2 ГПАБр	14 июля 1943 г.
д. Ветренка	13 А 42 ТБр	21 октября 1941 г.
д. Ветренка	2 ТА 19 ТК 101 ТБр	12 февраля 1943 г.
д. Ветренка	70 А 175 СД 277 СП	8-17 июля 1943 г.
д. Ветренка	70 А 175 СД 278 СП	8-28 июля 1943 г.
д. Ветренка	70 А 181 СД 288, 292 СП	15-28 июля; 1 августа 1943 г.
д. Ветренка	70 А 211 СД 887 СП	12 февраля 1943 г.
д. Ветренка	70 А 211 СД 894 СП	12 февраля 1943 г.
д. Вечерняя Заря Пенновский с/с	13 А 202 СД 682 СП	20-25 июля 1943 г.
п. Вечерняя Заря Пенновский с/с	70 А 211 СД 829 АртП	23 февраля 1943 г.
п. Вечерняя Заря Пенновский с/с	70 А 211 СД 887 СП	29 мая; 26 июня; 8-11 июля 1943 г.
п. Вечерняя Заря Пенновский с/с	70 А 211 СД 894 СП	15 апреля 1943 г.
п. Винный	3 ГТА 2 МК 34 ГМБр	1, 2 августа 1943 г.
с. Воронец	13 А 70 ГСД	20 июня 1943 г.
с. Воронец	13 А 70 ГСД ОГУчБ-н	26 июня 1943 г.
с. Воронец	13 А 75 ГСД	20 июля 1943 г.
с. Воронец	15 АДП РГК	5 августа 1943 г.
с. Воронец	16 ВА 3 БАК 99 БАП	8, 12 мая 1943 г.
с. Воронец	3 ГТА 7 ГМК 26 ГМБр	1, 2 августа 1943 г.
с. Воронец	70 А 70 ГСД	19, 25, 26 июля 1943 г.
с. Воронец	70 А 75 ГСД 212 ГСП	20 июля 1943 г.
с. Воронец	70 А 81 СД 519 СП	1 марта 1943 г.
с. Воронец	70 А 81 СД 519 СП	15-24 февраля 1943 г.
Выс. Фигурная Роща	70 А 106 СД 43 СП	22-28 июля 1943 г.
Выс. 214, 6	2 ТА 240 ТП	15 июля 1943 г.
Выс. 218, 3	13 А 280 СД 1031 СП	27 июля 1943 г.
Выс. 224, 5	70 А 140 СД 283 СП	18 июля 1943 г.

Населенный пункт	Воинская часть	Даты
Выс. 231, 4	13 А 129 ОТБр	27 июля 1943 г.
Выс. 232, 0	13 А 132 СД 23 ИПТАДн	5 июля 1943 г.
Выс. 232, 0	13 А 132 СД 712 СП	5 июля 1943 г.
Выс. 236, 8	70 А 106 СД	9, 20 июля 1943 г.
Выс. 237, 5	12 АДП РГК	23 июля 1943 г.
Выс. 238, 1	12 АДП РГК 41 ПАБр	24 июля 1943 г.
Выс. 238, 5	12 АДП РГК	23 июля 1943 г.
Выс. 240, 0	70 А 106 СД 362 АртП	3 августа 1943 г.
Выс. 240, 1	13 А 280 СД 1031 СП	10, 11 июля 1943 г.
Выс. 241, 0	13 А 280 СД 1031 СП	10, 11 июля 1943 г.
Выс. 242, 0	13 А 280 СД 1031 СП	10-15 июля 1943 г.
Выс. 242, 0	70 А 181 СД 292 СП	10-15 июля 1943 г.
Выс. 243, 5	70 А 106 СД	24, 27, 28 июля 1943 г.
Выс. 243, 6	70 А 70 ГСД	26 июля 1943 г.
Выс. 250, 0	13 А 280 СД 1031 СП	13 июля 1943 г.
Выс. 250, 0	70 А 106 СД 188 СП	19, 20 июля 1943 г.
Выс. 250, 0	70 А 211 СД ОСУчРота	17 июля 1943 г.
Выс. 250, 0	70 А 211 СД 887 СП	15, 16 июля 1943 г.
Выс. 251, 1	2 ТА 16 ТК 107 ТБр	25 июля 1943 г.
Выс. 251, 1	5 АДП РГК 1 МинБр	31 июля 1943 г.
Выс. 251, 1	70 А 106 СД 362 АртП	27 июля 1943 г.
Выс. 251, 1	70 А 132 СД	6-22 июля 1943 г.
Выс. 252, 0	12 АДП РГК 41 ПАБр	24 июля 1943 г.
Выс. 252, 0	70 А 106 СД 188 СП	21, 22, 26, 30 июля 1943 г.
Выс. 252, 8	70 А 106 СД	17 мая 1943 г.
Выс. 254, 5	70 А 132 СД 23 ИПТАДн	19-22 июля 1943 г.
Выс. 254, 6	13 А 129 ОТБр	17, 18 июля 1943 г.
Выс. 257, 0	357 АИБ-н	21, 22 июля 1943 г.
Выс. 257, 0	70 А 132 СД	11-23 июля 1943 г.
Выс. 260, 0	48 А 16 ЗенАД 1285 ЗенАП	25 июля 1943 г.
Выс. 260, 1	70 А 106 СД	24-27 июля 1943 г.
Выс. 261, 0	2 ТА 16 ТК 107 ТБр	25-28 июля 1943 г.
Выс. 261, 0	70 А 140 СД 283 СП	27, 28 июля 1943 г.
Выс. 261, 1	70 А 106 СД	23-27 июля 1943 г.
Выс. 264, 0	2 ТА 16 ТК 107 ТБр	22-26 июля 1943 г.
Выс. 264, 8	2 ТА 16 ТК 107 ТБр	22 июля; 1-3 августа 1943 г.
Выс. 264, 8	70 А 106 СД	23 июля 1943 г.
Выс. 264, 8	70 А 140 СД	23 июля 1943 г.
Выс. 265, 5	2 ТА 16 ТК 107 ТБр	28 июля 1943 г.
Выс. 265, 8	2 ТА 16 ТК 107 ТБр	25, 28 июля 1943 г.
Выс. 267, 3	2 ТА 16 ТК 107 ТБр	25 июля 1943 г.
Выс. 267, 3	70 А 106 СД 43 СП	23-27 июля 1943 г.
Выс. 268, 3	70 А 106 СД	2 июля 1943 г.
Выс. 275, 1	70 А 106 СД	26 июля 1943 г.
с. Высокое	3 ГТА 25 ГМБр	12, 22 августа 1943 г.
с. Высокое	70 А 211 СД 887 СП	12-29 июля 1943 г.
с. Высокое	70 А 211 СД 896 СП	13-21 июля 1943 г.
с. Гнилец	13 А 129 ОТБр	20 июля 1943 г.
с. Гнилец	13 А 132 СД 23 ИПТАДн	5 июля 1943 г.
с. Гнилец	13 А 132 СД 265 ОАШР	5, 6 июля 1943 г.
с. Гнилец	13 А 132 СД 425 АртП	6-8 июля 1943 г.
с. Гнилец	13 А 132 СД 712 СП	5-7, 21 июля 1943 г.
с. Гнилец	13 А 15 СД 47 КСП	10 мая 1943 г.
с. Гнилец	13 А 81 СД 346 АП	16, 17 апреля; 5-26 марта 1943 г.
с. Гнилец	13 А 81 СД 410 СП	15, 17 февраля 1943 г.
с. Гнилец	13 А 81 СД 467 СП	15, 19 февраля 1943 г.
с. Гнилец	13 А 81 СД 519 СП	20 февраля; 5 марта; 16 апреля 1943 г.
с. Гнилец	13 А 81 СД 7 ОАШР	15 февраля 1943 г.
с. Гнилец	16 ВА 283 ИАД	30 мая 1943 г.
с. Гнилец	477 МП РГК	22 февраля 1943 г.
с. Гнилец	48 А 16 ЗенАД 309 ГЗАП	20, 25 июля 1943 г.
с. Гнилец	6 ИСБр РГК	17 апреля; 24 мая; 5, 6, 17 июля 1943 г.
с. Гнилец	70 А 240 ТП	4 июня; 6, 8 июля 1943 г.
с. Гнилец	70 А 106 СД 43 СП	26-28 апреля; 4, 12 мая 1943 г.

Населенный пункт	Воинская часть	Даты
с. Гнилец	70 А 15 СД	10, 20 мая 1943 г.
с. Гнилец	70 А 17 СК 6 ГСД	1 августа 1943 г.
с. Гнилец	70 А 175 СД 277 СП	20 июля 1943 г.
с. Гнилец	70 А 175 СД 282 СП	9, 20 июля 1943 г.
с. Гнилец	70 А 70 ГСД 205 ГСП	16, 19 июня 1943 г.
Гнилецкий лес	13 А 132 СД 23 ИПТАДн	5-8 июля 1943 г.
с. Горчаково	2 ГВДД 7 ГВДСП	3, 5 августа 1943 г.
с. Горчаково	70 А 175 СД	26 июля 1943 г.
с. Горчаково	70 А 2 ГВДД	1 августа 1943 г.
д. Гранкино	13 А 280 СД 1035 СП	13 марта 1943 г.
д. Гранкино	2 ТА 19 ТК 202 ТБр	25 февраля -4 марта 1943 г.
д. Гранкино	5 АДП РГК 24 ПАБр	25 июля 1943 г.
д. Гранкино	5 АДП РГК 9 ГАБр	20 февраля 1943 г.
д. Гранкино	70 А 106 СД	16 июня; 5 июля 1943 г.
д. Гранкино	70 А 15 СД 676 СП	29 июля; 1 августа 1943 г.
д. Гранкино	70 А 211 СД 829 АртП	27 июля 1943 г.
д. Гранкино	70 А 211 СД 887 СП	25 февраля; 28 марта; 1-13 мая 1943 г.
д. Гранкино	70 А 211 СД 887 СП	8 июля 1943 г.
д. Гранкино	70 А 211 СД 894 СП	24-30 марта; 1-18 апреля 1943 г.
д. Гранкино	70 А 211 СД 896 СП	18 марта 1943 г.
п. Дегтярный Муравльский с/с	13 А 148 СД 1033 СП	10-18 июля 1943 г.
п. Дегтярный Муравльский с/с	70 А 102 СД	17 июля 1943 г.
п. Дегтярный Муравльский с/с	70 А 181 СД 288, 292 СП	11-19 июля 1943 г.
д. Ефратово	13 А 148 СД 507 СП	30 августа 1943 г.
д. Ждановка	70 А 106 СД 236 СП	4 мая 1943 г.
с. Жерновец	16 ВА 3 БАК 301 БАД	20 июля; 5 августа 1943 г.
с. Жерновец	2 ТА 9 ТК 1455 САП	1, 2 августа 1943 г.
с. Жерновец	2 ТА 9 ТК 28 ОРБ-н	9 августа 1943 г.
с. Жерновец	2 ТА 9 ТК 95 ТБр	1 августа 1943 г.
с. Жерновец	23 ТП 23 ТБ-н	2, 3 августа 1943 г.
с. Жерновец	70 А 181 СД 292 СП	15 июля; 1 августа 1943 г.
с. Жерновец	70 А 211 СД ОСУчРота	2 августа 1943 г.
с. Жерновец	70 А 211 СД 572 ОСапБн	2 августа 1943 г.
с. Жерновец	70 А 211 СД 829 АртП	2 августа 1943 г.
с. Жерновец	70 А 211 СД 894 СП	2-4 августа 1943 г.
с. Жерновец	70 А 9 ТК 23 ТБр	1-3 августа 1943 г.
с. Жерновец, выс. 259, 2	219 СД РСВГК 375 СП	2 августа 1943 г.
д. Жизлово	70 А 181 СД 288 СП	30 июля 1943 г.
д. Жирятино	3 ОЛБ-н	19, 23 февраля 1943 г.
д. Жолудь	70 А 106 СД	26 июля 1943 г.
д. Жуковка	70 А 202 СД 682 СП	25-30 июля 1943 г.
д. Захаровка, выс. 232, 0	70 А 132 СД	5 июля 1943 г.
д. Змеевка	70 А 106 СД	10 марта 1943 г.
д. Игинка	4 ТА 49 МБр	2 августа 1943 г.
д. Игинка	70 А 211 СД	27 июля 1943 г.
д. Измайлово	13 А 15 СД	25 июля 1943 г.
д. Измайлово	70 А 280 СД	7 июля 1943 г.
д. Ильино-Нагорное	70 А 106 СД	7 июля 1943 г.
д. Ильино-Нагорное	70 А 106 СД 188 СП	20, 26 марта 1943 г.
д. Ильино-Нагорное	70 А 106 СД 236 СП	26-29 марта 1943 г.
д. Ильино-Нагорное	70 А 202 СД	25 июля 1943 г.
д. Каменец	13 А 4 ГВДД	25 июля 1943 г.
д. Каменец	1381 ЗенАП ПВО	27 июля 1943 г.
д. Каменец	16 ВА 6 САК 221 БАД	6 июля 1943 г.
д. Каменец	3 ГТА 57 ГТБр	4 августа 1943 г.
д. Каменец	48 А 73 СД	21, 22 июля 1943 г.
д. Каменец	70 А 2 ГВДД	3 августа 1943 г.
д. Катомки	2 ТА 107 ТБр МСПулБ-н	22 июля 1943 г.
д. Катомки	2 ТА 19 ТК 101 ТБр	20, 22 июля 1943 г.
д. Катомки	2 ТА 19 ТК 26 МСБр	20-25 июля 1943 г.
д. Катомки	3 ГМД РГК	10 июля 1943 г.
д. Катомки	48 А 211 СД 896 СП	28 апреля; 21, 29 июня; 15 июля 1943 г.
д. Катомки	70 А 132 СД 425 АртП	18-23 июля 1943 г.
д. Катомки	70 А 132 СД 498 СП	21, 29 июня 1943 г.

Населенный пункт	Воинская часть	Даты
д. Катомки	70 А 132 СД 712 СП	29, 20 июля 1943 г.
д. Катомки	70 А 280 СД 1031 СП	22 апреля 1943 г.
д. Козловка	70 А 280 СД 1031 СП	22, 28 июля 1943 г.
п. Колычевский Пенновский с/с	70 А 140 СД ОСапБ-н	29 июня 1943 г.
д. Крапивка	48 А 211 СД 829 АртП	10-15 февраля 1943 г.
д. Крапивка	48 А 211 СД 887 СП	14, 15 февраля 1943 г.
д. Крапивка	48 А 211 СД 894 СП	11 февраля 1943 г.
д. Крапивка	48 А 211 СД 896 СП	12 февраля 1943 г.
д. Крапивка	70 А 280 СД 1031 СП	15 февраля 1943 г.
д. Красавка	2 ТА 16 ТК 107 ТБр	25 июля 1943 г.
д. Красавка	2 ТА 19 ТК 26 МСБр	7-22 июля 1943 г.
д. Красавка	26 МСБр МинБ-н	1, 6, 10 июля 1943 г.
д. Красавка	26 МСБр РотаАвтом	16 июля 1943 г.
д. Красавка	48 А 211 СД 829 АртП	9 августа 1943 г.
д. Красавка	70 А 132 СД	5-22 июля 1943 г.
д. Красавка	70 А 132 СД 425 АртП	20 июля 1943 г.
д. Красавка	70 А 132 СД 498 СП	7 июля 1943 г.
д. Красавка	70 А 132 СД 712 СП	5-8 июля 1943 г.
д. Красавка	70 А 162 СД 369 АртП	15-17 июля 1943 г.
д. Красавка	70 А 175 СД 282 СП	8, 9, 12, 18 июля 1943 г.
х. Красное Знамя Троснянский с/с	48 А 16 ЗенАД	29 июля 1943 г.
п. Краснопавловский Никольский с/с	2 ТА 19 ТК 26 МСБр	7-16 июля 1943 г.
п. Краснопавловский Никольский с/с	2 ТА 26 МСБр МинБ-н	8, 16 июля 1943 г.
п. Краснопавловский Никольский с/с	70 А 132 СД 237 ОСапБ	7 февраля; 15 июля 1943 г.
д. Красный Воронец	15 ВА 3 ГИАД	4 августа 1943 г.
д. Красный Воронец	16 ВА 308 ШАД 135 ШАП	4 августа 1943 г.
п. Красный Клин Пенновский с/с	2 ТА 16 ТК 107 ТБр	5 марта; 4, 5 августа 1943 г.
с. Кузьмино-Юрьево	70 А 162 СД 194 СП	22, 28 июля 1943 г.
п. Кулига Воронецкий с/с	27 А 71 СД	17 июля 1943 г.
д. Лаврово	106 СД	9, 19-23 июля 1943 г.
д. Лаврово	70 А 162 СД 224 СП	16 июля; 2 августа 1943 г.
д. Лаврово	70 А 202 СД 682 СП	18-25 июля 1943 г.
д. Ладарево	13 А 129 ОТБр	25 июля 1943 г.
д. Ладарево	13 А 4 ГВДД 15 ВДГСП	28 июля 1943 г.
д. Ладарево	48 А 211 СД 896 СП	7-18 марта 1943 г.
д. Ладарево	70 А 106 СД 236 СП	2-21 апреля; 5-24 мая, 11 июня 1943 г.
д. Ладарево	70 А 140 СД 96 СП	2, 3 августа 1943 г.
д. Ладаревские Выселки	1 ГАДП РГК 1 ГЛАП	10-18 апреля 1943 г.
д. Ладаревские Выселки	2 ТА 57 МСБр	21 июля 1943 г.
д. Ладаревские Выселки	70 А 106 СД 236 СП	3-18 апреля, 17 июля 1943 г.
д. Ладаревские Выселки	70 А 140 СД 258 СП	2 августа 1943 г.
д. Ладаревские Выселки	70 А 140 СД 371 АртП	24-25 июля 1943 г.
д. Ладаревские Выселки	70 А 140 СД 87 ОМСБ	25-27 июля 1943 г.
д. Ладаревские Выселки	70 А 162 СД	3-8 июня 1943 г.
д. Ладонки	19 ТК 101 ТБр	16, 18, 23 февраля 1943 г.
д. Ладыжено	61 А 77 ГСД 221 ГСП	9 августа 1943 г.
д. Ладыжено	70 А 181 СД 292 СП	25-30 июля 1943 г.
д. Лебедиха	3 ГТА 7 ГМК 57 ГТБр	1, 2 августа 1943 г.
д. Лебедиха	70 А 70 ГСД	25 июля 1943 г.
д. Липовец	70 А 102 СД	23 марта 1943 г.
с. Ломовец	15 АДП РГК	25 июля 1943 г.
с. Ломовец	16 ВА 6 ИАК 279 ИАД	2 августа 1943 г.
с. Ломовец	2 ТА 50 ТБр	21 июля 1943 г.
с. Ломовец	2 ТА 16 ТК 107 ТБр	1, 2 августа 1943 г.
с. Ломовец	2 ТА 3 ТК 57 МСБр	20-26 июля 1943 г.
с. Ломовец	2 ТА 6 ГТК 51 ТБр	27 июля -3 августа 1943 г.
с. Ломовец	3 ГТА 3 ГТК 33 ГТБр	20 июля 1943 г.
с. Ломовец	70 А 106 СД	9-24 июля 1943 г.
с. Ломовец	70 А 140 СД 371 АртП	24-25 июля 1943 г.
с. Ломовец	70 А 162 СД 194 СП	15-30 июля 1943 г.
с. Ломовец	70 А 162 СД 369 АртП	24-30 июля 1943 г.
с. Ломовец	70 А 202 СД	25-30 июля; 1 августа 1943 г.
с. Ломовец	70 А 28 СК 211 СД	9 марта 1943 г.
д. Лопухинка	22 ГМинБр РГК	22 июля 1943 г.

Населенный пункт	Воинская часть	Даты
д. Лопухинка	5 АДП РГК 9 ГАБр	5-22 июля 1943 г.
д. Лопухинка	70 А 211 СД 896 СП	17 июня; 5, 20 июля 1943 г.
д. Лопухинка	70 А 5 ГМД 22 ГМинБр	20 января; 22, 24 июля 1943 г.
д. Лопухинка	9 ГАБр 208 ГАП	22 июня 1943 г.
д. Лопухинка	9 ГАБр 293 ГАП	5 июня 1943 г.
д. Малахова Слобода	70 А 2 ИД 4 ИСБр	17-18 июля 1943 г.
д. Малахова Слобода	70 А 211 СД 265 ОАШР	14 июля 1943 г.
д. Малахова Слобода	70 А 211 СД 829 АртП	11 июля 1943 г.
д. Малахова Слобода	70 А 211 СД 887 СП	13-19 июля 1943 г.
д. Малахова Слобода	70 А 211 СД 894 СП	19 июля 1943 г.
д. Малахова Слобода	70 А 211 СД 896 СП	5-12 июля 1943 г.
д. Малая Тросна	2 ТА 19 ТК 26 МСБр	15 июля 1943 г.
д. Малая Тросна	2 ТА 19 ТК 79 ТБр	15-23 июля 1943 г.
д. Малая Тросна	70 А 202 ТБр	15 июля-3 августа 1943 г.
д. Малая Тросна	70 А 132 СД 605 СП	22, 23 июля 1943 г.
д. Масловка	13 А 4 ГВДД	23, 27 июля 1943 г.
п. Могилевский Муравльский с/с	2 ТА 19 ТК 26 МСБр	14, 16, 17 июля 1943 г.
д. Монастырщина	70 А 280 СД 1031 СП	29 июня; 27 июля 1943 г.
д. Морозиха	3 ГТА 17 ГТК	5 августа 1943 г.
д. Морозиха	3 ГТА 52 ГТБр	5 августа 1943 г.
д. Морозиха	3 ГТА 7 ГТК 55 ГТБр	5 августа 1943 г.
д. Морозиха	70 А 176 СД	27 июля 1943 г.
д. Морозиха	70 А 181 СД 288, 292 СП	22 июня; 19-27 июля 1943 г.
с. Муравль	2 ТА 19 ТК 101 ТБр	22 июля 1943 г.
с. Муравль	3 ГТА 55 ГТБр	22 июля; 1, 2 августа 1943 г.
с. Муравль	70 А 211 СД 265 ОАШР	11, 15 июля 1943 г.
с. Муравль	70 А 211 СД 894 СП	11 июля 1943 г.
с. Муравль	70 А 280 СД 1033 СП	21 марта; 14, 15 апреля; 5-10 июля 1943 г.
с. Муравль	70 А 65 ГМП	1 апреля 1943 г.
д. Муханово	16 ВА 6 ИАК 279 ИАД	2 августа 1943 г.
д. Муханово	16 ВА 6 ИАК 279 ИАД	2, 3 августа 1943 г.
д. Муханово	2 ТА 9 ТК 23 ТБр	2 августа 1943 г.
д. Муханово	70 А 211 СД	27 июля; 1 августа 1943 г.
д. Н. Захаровка	70 А 132 СД 712 СП	5 июля 1943 г.
д. Нижнее Гранкино	70 А 106 СД	16, 30 июня; 5 июля 1943 г.
д. Нижнее Гранкино	70 А 140 СД	5, 16 июля 1943 г.
д. Нижнее Гранкино	70 А 211 СД	1, 13, 23 мая; 8 июля 1943 г.
д. Нижнее Муханово	2 ТА 9 ТК 23 ТБр	2, 4 августа 1943 г.
д. Нижнее Муханово	2 ТА 9 ТК 95 ТБр	1 августа 1943 г.
д. Нижнее Муханово	23 ТП 23 ТБ-н	2, 4 августа 1943 г.
д. Нижнее Муханово	70 А 211 СД 265 ОАШР	27-30 июля; 1 августа 1943 г.
д. Нижнее Муханово	70 А 280 СД	27 июля 1943 г.
д. Нижний Каменец	13 А 4 ГВДД	1 августа 1943 г.
д. Нижний Каменец	3 ГТА 7 ГМК 18 МБр	1, 2 августа 1943 г.
д. Нижняя Морозиха	3 ГТА 7 ГТК 23 ГМСБр	1, 2 августа 1943 г.
д. Нижняя Морозиха	3 ГТА 7 ГТК 52 ГТБр	5 августа 1943 г.
д. Нижняя Морозиха	3 ГТА 7 ГТК 55 ГТБр	1, 2 августа 1943 г.
д. Нижняя Морозиха	3 ГТА 7 ГТК 56 ГТБр	1, 2 августа 1943 г.
д. Нижняя Морозиха	3 ГТА 7 ГТК 57 ГТБр	1, 2 августа 1943 г.
д. Никитинка	70 А 162 СД	22 июля 1943 г.
с. Никольское	13 А 15 АД 676 СП	9 февраля; 19 марта 1943 г.
с. Никольское	13 А 307 СД 1023 СП	8 июля 1943 г.
с. Никольское	13 А 42 ТБр	21 октября 1941 г.
с. Никольское	16 ВА 6 ИАК 279 ИАД	17 июля 1943 г.
с. Никольское	19 ТК 79 ТБр	6-8 июля 1943 г.
с. Никольское	2 ТА 19 ТК 26 МСБр	11 апреля; 7-15 июля 1943 г.
с. Никольское	2 ТА 19 ТК 26 МСБр	7-9 июля 1943 г.
с. Никольское	2 ТА 7 ГТК 25 ГМБр	30 июля 1943 г.
с. Никольское	3 ГТА 12 ТК	15 июля 1943 г.
с. Никольское	4 АКП РГК 100 КГАБр	16 июля 1943 г.
с. Никольское	48 А 16 СД 167 СП	31 июля 1943 г.
с. Никольское	5 АДП РГК 100 ГАБр	16 июля 1943 г.
с. Никольское	6 ИСБр РГК	5-10, 28-31 июля 1943 г.
с. Никольское	70 А 106 СД 100 СП	26 февраля 1943 г.

Населенный пункт	Воинская часть	Даты
с. Никольское	70 А 132 СД 265 ОАШР	11-13 июля 1943 г.
с. Никольское	70 А 132 СД 425 АртП	14 августа 1943 г.
с. Никольское	70 А 132 СД 605 СП	6-10, 29 июля 1943 г.
с. Никольское	70 А 132 СД 712 СП	5-8 июля 1943 г.
с. Никольское	70 А 162 СД	22 июля 1943 г.
с. Никольское	70 А 175 СД 277 СП	14-16, 19, 23 июля 1943 г.
с. Никольское	70 А 175 СД 278 СП	8-11, 15, 17, 18-22 июля; 7 августа 1943 г.
с. Никольское	70 А 175 СД 373 АртП	23 июля 1943 г.
с. Никольское	70 А 176 СД	2 августа 1943 г.
с. Никольское	70 А 2 ГВДД	17 июля 1943 г.
с. Никольское	70 А 202 СД	8-14 июля 1943 г.
с. Никольское	70 А 211 СД 894 СП	11-14 февраля 1943 г.
с. Никольское	70 А 30 СК 141 СД	23 февраля 1943 г.
д. Новая Жизнь	15 АДП РГК	11 июля 1943 г.
д. Новые Турьи	1 ГАДП РГК 3 ГЛАБр	18 июля 1943 г.
д. Новые Турьи	1 ГАДП РГК 3 ГЛАП	25 июля 1943 г.
д. Новые Турьи	13 А 137 СД	15 октября 1941 г.
д. Новые Турьи	13 А 269 СД	15 октября 1941 г.
д. Новые Турьи	13 А 42 ТБр	15 октября 1941 г.
д. Новые Турьи	2 ТА 50 ТБр	19 июля 1943 г.
д. Новые Турьи	2 ТА 6 ГТК 51 ТБр	19 июля 1943 г.
д. Новые Турьи	70 А 211 СД	31 июля 1943 г.
п. Новый Свет	5 АДП РГК 293 ГАП	26 июля 1943 г.
х. Новый Цветущий Троснянский с/с	48 А 16 ЗенАД	31 июля 1943 г.
д. Обыденки	13 А 15 СД	22 июля 1943 г.
д. Обыденки	2 ТА 9 ТК 108 ТБр	20 июля 1943 г.
д. Обыденки	70 А 280 СД 1031 СП	4, 7, 13, 16 июля 1943 г.
д. Обыденки-Бузово	19 ТК 101 ТБр	20 июля 1943 г.
д. Обыденки-Бузово	3 ГТА 6 ГТК 52 ГТБр	1, 2 августа 1943 г.
д. Обыденки-Измайлово	3 ГТА 6 ГТК 18 МБр	1, 2 августа 1943 г.
д. Обыденки-Измайлово	4 АКП РГК 1 МБр	6 марта 1943 г.
д. Обыденки-Измайлово	70 А 280 СД 1031 СП	5, 6 июля 1943 г.
д. Озерки	2 ТА 57 МСБр	21 июля 1943 г.
с. Озерки	70 А 106 СД 236 СП	21, 24, 25 мая; 20, 26, 27 июня 1943 г.
д. Озерки	70 А 140 СД	26 июня 1943 г.
д. Озерки	70 А 211 СД 90 ОЗАБ	16 марта 1943 г.
д. Павлово	132 СД 265 ОАШР	21, 22 июля 1943 г.
д. Павлово	16 ВА 279 ИАД 192 ИАП	3 августа 1943 г.
д. Павлово	16 ВА 279 ИАД 3 ГЛАП	3 августа 1943 г.
д. Павлово	16 ВА 3 ШАК 308 ШАД	23 июля 1943 г.
д. Павлово	3 ГЛАБр РСВГК	5 июля 1943 г.
д. Павлово	65 А 193 СД 50 ОИПТД	1 марта 1943 г.
д. Павлово	70 А 181 СД 292 СП	26, 29 июля 1943 г.
д. Павлово	70 А 211 СД 265 ОАШР	21, 22 июля 1943 г.
д. Павлово	70 А 211 СД 376 ОРР	13 апреля; 16 июня 1943 г.
д. Павлово	70 А 211 СД 887 СП	22 мая 1943 г.
д. Павлово	70 А 211 СД 894 СП	5-26 июля 1943 г.
д. Павлово	70 А 211 СД 896 СП	14-23 июля 1943 г.
д. Павловские Выселки	70 А 211 СД	5, 14 июля 1943 г.
с. Пенно-Бырдино	70 А 106 СД	10, 19 июня 1943 г.
с. Пенно-Бырдино	70 А 162 СД	25-30 июля; 1-3 августа 1943 г.
с. Пенно-Бырдино	70 А 211 СД 887 СП	27 февраля; 4 марта; 19, 31 мая; 18 июля 1943 г.
д. Подсоборовка	2 ТА 237 ТП	5, 6, 7 июля 1943 г.
п. Покровский Троснянский с/с	70 А 106 СД 43 СП	20-22 июля 1943 г.
с. Покровское	13 А 15 СД 47 СП	2, 6 ноября 1941 г.
с. Покровское	16 ВА 221 БАД	8 июля 1943 г.
с. Покровское	3 ГТА 88 ТБр	19, 20 июля 1943 г.
с. Покровское	48 А 170 СД 717 СП	23-29 июля 1943 г.
с. Покровское	70 А 106 СД	20-22 июня; 11 июля 1943 г.
с. Покровское	70 А 106 СД 236 СП	16-26 апреля; 29 мая 1943 г.
с. Покровское	70 А 211 СД 887 СП	9 марта 1943 г.
с. Покровское	70 А 211 СД 894 СП	7-17 марта 1943 г.
с. Покровское	70 А 211 СД 896 СП	7-18 марта 1943 г.
д. Похвистнево	1 ОЛыжБр 30 ЛБ-н	21 февраля 1943 г.

Населенный пункт	Воинская часть	Даты
д. Похвистнево	13 А 19 ИСБр	2 августа 1943 г.
д. Похвистнево	13 А 74 СД	5 мая 1943 г.
д. Похвистнево	2 ТА 16 ЗенАД 1286 ЗенАП	29 июля; 1-4 августа 1943 г.
д. Похвистнево	5 АДП РГК 86 ТТАБр	1, 2 августа 1943 г.
д. Похвистнево	70 А 106 СД	6, 14, 22, 25, 27 апреля; 29 мая 1943 г.
д. Похвистнево	70 А 140 СД	25-27 июля 1943 г.
д. Похвистнево	70 А 2 ИД 3 ГИБр	26 июля 1943 г.
д. Похвистнево	70 А 81 СД 467, 519 СП	1-3 августа 1943 г.
д. Пробуждение	70 А 175 СД 277 СП	21, 22 июля 1943 г.
д. Пробуждение	70 А 175 СД 278 СП	15-22 июля 1943 г.
п. Пробуждение	70 А 176 СД	17 июля 1943 г.
п. Пробуждение	70 А 181 СД 288 СП	20 июля 1943 г.
д. Разновилье	13 А 132 СД 425 АртП	20 июля 1943 г.
д. Разновилье	13 А 132 СД 712 СП	19-22 июля 1943 г.
д. Разновилье	13 А 280 СД 1031 СП	21, 22 февраля 1943 г.
д. Разновилье	13 А 8 СД 299 СП	27, 30 июля 1943 г.
д. Разновилье	2 ТА 50 ТБр	19 июля 1943 г.
д. Разновилье	2 ТА 19 ТК 26 МСБр	22 июля 1943 г.
д. Разновилье	2 ТА 6 ГТК 51 ТБр	19 июля 1943 г.
д. Разновилье	70 А 140 СД 283 СП	15, 25 июля 1943 г.
д. Разновилье	70 А 211 СД 357 ОИПАД	1-26 апреля 1943 г.
д. Разновилье	70 А 211 СД 829 АртП	19-26 июля 1943 г.
д. Разновилье	70 А 211 СД 894 СП	19 июля 1943 г.
д. Разновилье	70 А 211 СД 896 СП	14-26 апреля 1943 г.
д. Редогощь	2 ТА 255 ТП 959 САП	11 марта 1943 г.
д. Редогощь	65 А 193 СД	3 марта 1943 г.
д. Редогощь	65 А 69 СД	8 марта 1943 г.
д. Редогощь	70 А 140 СД	25 июля 1943 г.
д. Редогощь	70 А 211 СД 887 СП	26 февраля; 7-11 марта 1943 г.
д. Редогощь	70 А 211 СД 896 СП	9 марта; 27 февраля 1943 г.
д. Роговка	13 А 129 ОТБр	25, 28 июля; 6 августа 1943 г.
д. Рождественское	13 А 15 СК 74 СД	25, 26 июля 1943 г.
с. Рождественское	15 АДП РГК	5 июля 1943 г.
д. Рождественское	16 ВА 6 ИАК 279 ИАД	5 июля 1943 г.
д. Рождественское	70 А 102 СД	30 июля 1943 г.
с. Рождественское	70 А 140 СД 258 СП	4, 10 июля 1943 г.
с. Рождественское	70 А 140 СД 371 АртП	26 июля 1943 г.
д. Рождественское	70 А 181 СД 288, 292 СП	23-29 марта; 2 апреля 1943 г.
с. Рождественское	70 А 211 СД 887 СП	17 марта 1943 г.
с. Рождественское	70 А 211 СД 894 СП	5-9 марта 1943 г.
д. Рудово	13 А 15 СД	22 июля 1943 г.
д. Рудово	2 ТА 19 ТК 26 МСБр	18-20 июля 1943 г.
д. Рудово	70 А 181 СД 292 СП	24-26 июля 1943 г.
д. Рудово	70 А 280 СД 1031 СП	18-21 февраля; 6-23 июля 1943 г.
д. Саковинка	13 А 132 СД	20-24 июля 1943 г.
д. Саковинка	2 ТА 9 ТК 26 МСБр	15-20 июля 1943 г.
д. Саковинка	2 ТА 9 ТК 79 ТБр	15-23 июля 1943 г.
д. Саковинка	3 ГТА 7 ГМК 50 МцП	1, 2 августа 1943 г.
д. Саковинка	48 А 202 ТБр	15 июля 1943 г.
д. Саковинка	70 А 280 СД	19 июля 1943 г.
д. Свопские Дворы	70 А 211 СД 887 СП	12-15 февраля 1943 г.
д. Слобода	70 А 140 СД 96 СП	12-23 июля 1943 г.
д. Соборовка	13 А 81 СД 625 ОРСв	9 апреля 1943 г.
д. Соборовка	16 ВА 3 БАК 271 НБАД	12 июля 1943 г.
д. Соборовка	2 ТА 240 ТП	7, 8 июля 1943 г.
д. Соборовка	2 ТА 12 ТК	6, 7, 14-18 июля 1943 г.
д. Соборовка	2 ТА 19 ТК 26 МСБр	12-24 июля 1943 г.
д. Соборовка	2 ТА 19 ТК 79 ТБр	8-14 августа 1943 г.
д. Соборовка	26 МСБр РотаАвтом	16, 22 июля 1943 г.
д. Соборовка	70 А 237 СП	5, 6 июля 1943 г.
д. Соборовка	70 А 132 СД 498 СП	5-7, 10, 12 июля 1943 г.
д. Соборовка	70 А 140 СД 283 СП	16-23 июля 1943 г.
д. Соборовка	70 А 140 СД 287 СП	16-23 июля 1943 г.
д. Соборовка	70 А 140 СД 371 АртП	17 июля 1943 г.

Населенный пункт	Воинская часть	Даты
д. Соборовка	70 А 140 СД 96 СП	17 июля 1943 г.
д. Соборовка	70 А 15 СД 166 ОИПАД	5 июля 1943 г.
д. Соборовка	70 А 15 СД 47 СП	5-8 июля 1943 г.
д. Соборовка	70 А 15 СД 676 СП	6 июня 1943 г.
д. Соборовка	70 А 15 СД 75 ОСапБ-н	5 июля 1943 г.
д. Соборовка	70 А 202 ТБр	8-14 июля 1943 г.
д. Соборовка	70 А 70 ГСД	16, 17, 24 июля 1943 г.
д. Соборовка	70 А 81 СД	14 февраля; 2 апреля 1943 г.
п. Соложенки Муравльский с/с	13 А 280 СД 1033 СП	7-17 июля 1943 г.
д. Сомово	2 ВА 225 ШАД	22 июля 1942 г.
д. Сомово	48 А 16 ЗенАД 1286 ЗенАП	4 августа 1943 г.
д. Сомово	48 А 16 ЗенАД 309 ГЗАП	4 августа 1943 г.
д. Сомово	70 А 106 СД 3 АртП	2 марта 1943 г.
д. Сомово	70 А 181 СД 292 СП	11-26 июля 1943 г.
с. Старые Турьи	65 А 69 СД	24, 28 февраля 1943 г.
с. Старые Турьи	70 А 106 СД	22 июля 1943 г.
с. Старые Турьи	70 А 132 СД 605 СП	20 июля 1943 г.
с. Старые Турьи	70 А 211 СД 572 ОСапБн	20 июля 1943 г.
с. Старые Турьи	70 А 211 СД 829 АртП	31 июля 1943 г.
с. Старые Турьи	70 А 211 СД 887 СП	21 апреля; 6 мая; 20-29 июля 1943 г.
с. Старые Турьи	70 А 211 СД 894 СП	8-29 апреля 1943 г.
с. Старые Турьи	70 А 211 СД 896 СП	13-26 апреля; 3 мая; 26 июля 1943 г.
с. Старые Турьи	70 А 211 СД 9 ОАШР	11-29 апреля 1943 г.
д. Степь	2 ТА 109 ТБр МСПулБ-н	17 июля 1943 г.
с. Студенок	13 А 137 СД	25 октября 1941 г.
с. Студенок	13 А 148 СД	25 октября 1941 г.
с. Студенок	13 А 269 СД	25 октября 1941 г.
с. Студенок	13 А 42 ТБр	25 октября 1941 г.
д. Студенок	2 ТА 255 ТП 959 САП	14-25 марта 1943 г.
с. Студенок	65 А 69 СД	24 февраля 1943 г.
д. Студенок	70 А 106 СД 43 СП	8 марта 1943 г.
с. Студенок	70 А 181 СД	10 марта 1943 г.
с. Студенок	70 А 81 СД	17 июля 1943 г.
п. Троицкий Пенновский с/с	16 ВА 3 БАК 271 НБАД	25, 30 июля 1943 г.
п. Троицкий Пенновский с/с	70 А 106 СД	25 июля 1943 г.
п. Троицкий Пенновский с/с	70 А 246 СД	3, 5, 18-23 июля 1943 г.
с. Троицкое	3 А 307 СД ГЗАП	30 июля 1943 г.
с. Троицкое	5 АДП РГК 384 АртП	30 июля 1943 г.
с. Тросна	1 ГАД РГК 3 ГЛАП	22 июля, 2 августа 1943 г.
с. Тросна	1 ГАДП РГК 3 ГЛАБр	5, 18, 25 июля 1943 г.
с. Тросна	13 А 132 СД 278 СП	5-26 июля 1943 г.
с. Тросна	13 А 132 СД 712 СП	19-26 июля 1943 г.
с. Тросна	13 А 148 СД 226 ИПТД-н	11 июля 1943 г.
с. Тросна	13 А 148 СД 326 АП	11, 18 июля 1943 г.
с. Тросна	13 А 148 СД 496 СП	27 февраля; 11-18 июля 1943 г.
с. Тросна	13 А 148 СД 507 СП	17 июля 1943 г.
с. Тросна	13 А 148 СД 654 СП	17, 18 июля 1943 г.
с. Тросна	13 А 74 СД 78 СП	6-10 июля 1943 г.
с. Тросна	16 ВА 2 ГШАД 58, 59 ГШАП	2 августа 1943 г.
с. Тросна	16 ВА 2 ГШАД 58, 79 АП	2 августа 1943 г.
с. Тросна	16 ВА 299 ШАД 33 ГШАП	28 февраля 1942 г.; 24 мая 1943 г.
с. Тросна	167 ЛАБр 3 ГЛАП	22 июля 1943 г.
с. Тросна	2 ТА 10 ЗенАД	2 августа 1943 г.
с. Тросна	2 ТА 15 ТК 88 ТБр	19-27 марта 1943 г.
с. Тросна	2 ТА 16 ТК 107 ТБр	19 июля 1943 г.
с. Тросна	2 ТА 19 ТК 101 ТБр	17 февраля 1943 г.
с. Тросна	2 ТА 19 ТК 101 ТБр	17-18 февраля 1943 г.
с. Тросна	2 ТА 19 ТК 202 ТБр	5-23 марта 1943 г.
с. Тросна	2 ТА 19 ТК 715 ОБ-нСв	20 июля 1943 г.
с. Тросна	2 ТА 19 ТК 79 ТБр	19-28 февраля; 1-19 марта 1943 г.
с. Тросна	2 ТА 3 ТК 103 ТБр	22 июля 1943 г.
с. Тросна	6 ИСБр РГК	16, 19 февраля; 11 июля 1943 г.
с. Тросна	70 А 106 СД	21-31 июля 1943 г.
с. Тросна	70 А 181 СД 292 СП	26 июля 1943 г.

Населенный пункт	Воинская часть	Даты
с. Тросна	70 А 211 СД ОСУчБ-н	14, 16, 17 февраля 1943 г.
с. Тросна	70 А 211 СД ОСУчРота	19 июля - 2 августа 1943 г.
с. Тросна	70 А 211 СД 265 ОАШР	20 июля, 2 августа 1943 г.
с. Тросна	70 А 211 СД 572 ОСапБн	16 февраля 1943 г.
с. Тросна	70 А 211 СД 829 АртП	26 июля 1943 г.
с. Тросна	70 А 211 СД 887 СП	19-29 июля 1943 г.
с. Тросна	70 А 211 СД 894 СП	14 февраля; 19-21 июля; 2 августа 1943 г.
с. Тросна	70 А 211 СД 896 СП	19-23 июля 1943 г.
с. Тросна	70 А 280 СД 1035 СП	5 июня; 27 июля 1943 г.
с. Тросна	70 А 9 ТК 23 ТБр	2 августа 1943 г.
с. Тросна	70 А 9 ТК 23 ТП	4 августа 1943 г.
д. Тугарино	48 А 211 СД 896 СП	4 августа 1943 г.
д. Турейка	13 А 132 СД ОРазвРота	21 мая; 30 июня 1943 г.
д. Турейка	13 А 132 СД 425 АртП	21 мая 1943 г.
д. Турейка	13 А 132 СД 605 СП	23 января 1943 г.
д. Турейка	13 А 132 СД 712 СП	20 июля 1943 г.
д. Турейка	13 А 137 СД	15 октября 1941 г.
д. Турейка	13 А 269 СД	15 октября 1941 г.
д. Турейка	13 А 42 ТБр	15 октября 1941 г.
д. Турейка	13 А 81 СД 519 СП	2, 12, 18, 20, 23 февраля; 29 марта 1943 г.
д. Турейка	70 А 175 СД 277 СП	21, 22 июля 1943 г.
д. Турейка	70 А 175 СД 278 СП	15-24 июля 1943 г.
д. Турейка	70 А 175 СД 373 АртП	23, 25 июля 1943 г.
д. Турейка	70 А 175 СД 71 ОРР	22 июля 1943 г.
д. Турейка	70 А 181 СД 288 СП	17 июля 1943 г.
д. Турейка	70 А 280 СД 1031 СП	18 марта; 4-6, 28 июня; 5-6 июля 1943 г.
с. Турьи	13 А 132 СД 712 СП	13-28 марта; 8-18 июля 1943 г.
с. Турьи	70 А 211 СД	8-15, 30 апреля 1943 г.
д. Фроловка	2 ТА 19 ТК 101 ТБр	17 февраля 1943 г.
д. Фроловка	3 ТК 103 ТБр МСПулБ-н	17 февраля 1943 г.
д. Фроловка	70 А 2 ИД 4 ИСБр	18 июля 1943 г.
д. Фроловка	70 А 211 СД 887 СП	11-21 марта 1943 г.
д. Фроловка	70 А 211 СД 894 СП	12-21 февраля; 8-27 марта 1943 г.
д. Фроловка	70 А 211 СД 896 СП	12-26 февраля; 16, 17 марта 1943 г.
д. Хитровка	12 АДП РГК 41 ПАБр	26, 27, 31 июля 1943 г.
д. Хитровка	13 А 132 СД ОУчБ-н	13 марта 1943 г.
д. Хитровка	13 А 132 СД 23 ИПТАДн	7 марта 1943 г.
д. Хитровка	13 А 132 СД 712 СП	7-9 марта 1943 г.
д. Хитровка	15 АДП РГК	5, 27, 28 июля 1943 г.
д. Хитровка	2 ВА 205 ИАД 165 ИАП	20 июля 1943 г.
д. Хитровка	2 ТА 10 ЗенАД 994 ЗенАП	29 июля 1943 г.
д. Хитровка	5 АДП РГК 9 ГАБр	1 августа 1943 г.
д. Хитровка	70 А 106 СД 188 СП	26, 28, 31 марта 1943 г.
д. Хитровка	70 А 106 СД 236 СП	27 апреля; 24 мая; 5 июня; 16 июля 1943 г.
д. Хитровка	70 А 106 СД 236 СП	13 апреля; 5-26 мая 1943 г.
д. Хитровка	70 А 211 СД 894 СП	8-18 марта 1943 г.
д. Хитровка	70 А 211 СД 896 СП	7-17 марта 1943 г.
д. Чермошное	125 ГСД 10 ВДГСП	24 июля 1943 г.
д. Чермошное	125 ГСД 4 ОГИПТД	26 июля 1943 г.
д. Чермошное	48 А 211 СД 887 СП	12-16, 21, 23 февраля 1943 г.
д. Чермошное	48 А 211 СД 896 СП	12, 13 февраля; 5 апреля 1943 г.
д. Чермошное	65 А 69 СД	2, 24 февраля 1943 г.
с. Чермошное	70 А 2 ИД 3 ИСБр	18 июля 1943 г.
д. Чернодье	2 ТА 9 ТК 23 ТБр	1-4 августа 1943 г.
д. Чернодье	2 ТА 9 ТК 95 ТБр	2-5 августа 1943 г.
д. Чернодье	70 А 106 СД 188, 236 СП	29-31 июля 1943 г.
д. Чернодье	70 А 202 СД 682 СП	22 июля 1943 г.
д. Чернодье	70 А 211 СД 265 ОАШР	25, 27 июля 1943 г.
д. Чернодье	70 А 211 СД 829 АртП	28 июля 1943 г.
д. Чернодье	70 А 211 СД 887 СП	25-29 июля; 5 августа 1943 г.
д. Чернодье	70 А 211 СД 894 СП	25-29 июля 1943 г.
д. Чернодье	70 А 211 СД 896 СП	25-29 июля 1943 г.
с. Чернь	1 ОЛыжБр 2 ОЛБн	19 февраля 1943 г.
с. Чернь	12 АДП РГК 32 ГАБр	24, 25, 27 июля 1943 г.

Населенный пункт	Воинская часть	Даты
с. Чернь	13 А 132 СД АЗаградБн	7, 8 марта 1943 г.
с. Чернь	13 А 132 СД ОУчБ-н	17 марта 1943 г.
с. Чернь	13 А 132 СД 23 ИПТАДн	7-19 марта 1943 г.
с. Чернь	13 А 132 СД 425 АртП	7 марта 1943 г.
с. Чернь	13 А 132 СД 498 СП	20 февраля; 7-18 марта 1943 г.
с. Чернь	13 А 132 СД 605 СП	6-17 марта 1943 г.
с. Чернь	13 А 132 СД 712 СП	17-20 марта 1943 г.
с. Чернь	15 АДП РГК	24 июля 1943 г.
с. Чернь	16 ВА 299 ШАД 218 ШАП	24 июля 1943 г.
с. Чернь	16 ВА 6 САК 221 БАД	18 июля 1943 г.
с. Чернь	2 ТА 19 ТК 202 ТБр	25 февраля; 4 марта 1943 г.
с. Чернь	24 ПАБр РСВГК	24, 25 июля 1943 г.
с. Чернь	3 А 6 ГСД	3 августа 1943 г.
с. Чернь	4 ГТАБр РГК 277 ГТАП	3 августа 1943 г.
с. Чернь	48 А 16 ЗенАД 1285 ЗенАП	17-29 июля 1943 г.
с. Чернь	48 А 16 ЗенАД 1286 ЗенАП	25, 29, 30 июля 1943 г.
с. Чернь	48 А 211 СД 887 СП	10, 11, 17, 18 марта 1943 г.
с. Чернь	5 АДП РГК 1 МинБр	27 июля 1943 г.
с. Чернь	5 АДП РГК 106 МинП	24, 25 июля 1943 г.
с. Чернь	5 АДП РГК 139 МинП	24 июля; 8 августа 1943 г.
с. Чернь	5 АДП РГК 16 ЛАБр	11 июля 1943 г.
с. Чернь	5 АДП РГК 24 ПАБр	24, 25 июля 1943 г.
с. Чернь	5 АДП РГК 293 ГАП	25-27 июля 1943 г.
с. Чернь	5 АДП РГК 642 ПАП	29 июля 1943 г.
с. Чернь	5 АДП РГК 697 ЛАП	4-11, 24, 29 июля 1943 г.
с. Чернь	5 АДП РГК 86 ТГАБр	22, 23, 27 июля 1943 г.
с. Чернь	70 А 1 ДМорПех 3 ПМП	2 июля 1943 г.
с. Чернь	70 А 106 СД	20, 22 июля 1943 г.
с. Чернь	70 А 106 СД 188 СП	7, 12, 15 апреля 1943 г.
с. Чернь	70 А 106 СД 188, 236 СП	25 марта; 13-27 апреля; 23-25 июля 1943 г.
с. Чернь	70 А 106 СД 236 СП	5, 9, 15, 30 июля 1943 г.
с. Чернь	70 А 132 СД 498 СП	6-20 марта 1943 г.
с. Чернь	70 А 140 СД	5-20 июля 1943 г.
с. Чернь	70 А 162 СД 22 ОСапБ-н	18 марта 1943 г.
с. Чернь	70 А 162 СД 85 ОИПАД	17, 18 марта 1943 г.
с. Чернь	70 А 19 СК 162 СД	2, 11 марта; 16-20 июля 1943 г.
с. Чернь	70 А 81 СД 196 ОСапБ	20-30 июля 1943 г.
п. Чистые Бугры Пенновский с/с	70 А 106 СД	21 апреля 1943 г.
п. Чистые Бугры Пенновский с/с	70 А 162 СД	30 мая 1943 г.
д. Чичерино	70 А 211 СД 376 ОРР	16 февраля 1943 г.
д. Шепелево	15 АДП РГК	27 июля 1943 г.
д. Шепелево	15 ВА 3 БАК	18 марта 1943 г.
д. Шепелево	2 ТА 50 ТБр	19 июля 1943 г.
д. Шепелево	2 ТА 19 ТК 202 ТБр	5-18 марта 1943 г.
д. Шепелево	2 ТА 3 ТК 103 ТБр	30 июля; 3 августа 1943 г.
д. Шепелево	2 ТА 6 ГТК 51 ТБр	19 июля 1943 г.
д. Шепелево	48 А 211 СД 887 СП	12-21 февраля; 19-24 июля; 2 августа 1943 г.
д. Шепелево	48 А 211 СД 894 СП	16 июня; 14-22 июля; 2 августа 1943 г.
д. Шепелево	48 А 211 СД 896 СП	13-26 февраля; 27 марта; 14-26 апреля 1943 г.
д. Шепелево	48 А 211 СД 896 СП	11-20 июля; 2 августа 1943 г.
с. Южные Турьи	70 А 211 СД 894 СП	17-26 апреля; 22 июля 1943 г.
д. Яковлево	1 ТА 3 МК 49 ТБр	6 июля 1943 г.
д. Яковлево	102 ТБр МСПулБ-н	17-18 февраля 1943 г.
д. Яковлево	2 ТА 16 ТК 101 ТБр	17 февраля 1943 г.
д. Яковлево	5 АДП РГК 24 ПАБр	23 июля 1943 г.
д. Яковлево	6 ИМБр РГК	18 февраля 1943 г.
д. Яковлево	70 А 211 СД 357 ОИПАД	26 февраля 1943 г.
д. Яковлево	70 А 211 СД 376 ОРР	16-22 февраля 1943 г.
д. Яковлево	70 А 211 СД 887 СП	21-25 февраля; 22 марта; 23 мая 1943 г.
д. Яковлево	70 А 211 СД 894 СП	21-23 февраля; 1 апреля; 28 мая 1943 г.
д. Яковлево	70 А 211 СД 896 СП	16-20 февраля 1943 г.
д. Яковлево	70 А 280 СД 1035 СП	17 марта 1943 г.
п. Яковлевские Выселки	6 ИСБр РГК	14-19 февраля 1943 г.
д. Яковлевские Выселки	70 А 211 СД 887 СП	8-26 мая; 11, 12 июля 1943 г.

Населенный пункт	Воинская часть	Даты
д. Яковлевские Выселки	70 А 211 СД 894 СП	14-19 февраля; 29 марта; 4 апреля 1943 г.
д. Яковлевские Выселки	70 А 211 СД 896 СП	25-27 июля 1943 г.
разъезд Соборовка	13 А 81 СД 410 СП	14 февраля 1943 г.
Никольский лес	13 А 132 СД 23 ИПТАДн	7, 8 июля 1943 г.

Урицкий район

Населенный пункт	Воинская часть	Даты
п. Азаровка Лобынцевский с/с	6 АДП РГК 10 ПАБр	11 августа 1943 г.
д. Алексеевка	4 ТА 12 МСБ-н	12 августа 1943 г.
д. Алексеевка	63 А 129 СД 457, 518 СП	9 августа 1943 г.
д. Алмазово	48 А 41 СД 102 СП	9 августа 1943 г.
д. Алпеево	16 ВА 6 САК 221 БАД	8 июня 1943 г.
с. Архангельское	4 ТА 11 ТК 20 ТБр	7 августа 1943 г.
д. Афанасьевка	61 А 76 ГСД	15 августа 1943 г.
д. Афанасьевка	63 А 35 СК 287 СД	6 августа 1943 г.
д. Басово	4 ТА 30 ТК 299 МинП	8 августа 1943 г.
д. Басово	4 ТА 30 ТК 88 ОМцБ-н	8 августа 1943 г.
д. Беднота	3 А 137 СД	8 августа 1943 г.
п. Беднота Себякинский с/с	11 ГА 18 ГСД	9 августа 1943 г.
п. Беднота Себякинский с/с	4 ТА 11 ТК 20 ТБр	7 августа 1943 г.
п. Беднота Себякинский с/с	63 А 129 СД	8 августа 1943 г.
д. Борщевка	63 А 397 СД 447 СП	6 августа 1943 г.
д. Борщевка	63 А 397 СД 466 СП	12 августа 1943 г.
с. Бунино	3 А 21 СК 380 СД	11 августа 1943 г.
с. Бунино	3 ГТА 6 ГТК	10 августа 1943 г.
д. Бунино	61 А 9 ГСК 77 ГСД	7 августа 1943 г.
д. Верхняя Богдановка	63 А 397 СД 446, 447 СП	7 августа 1943 г.
с. Верхняя Боевка	48 А 73 СД	8 августа 1943 г.
д. Воробьевка	3 А 362 СД	5 августа 1943 г.
д. Воробьевка	63 А 35 СК 287 СД	8 августа 1943 г.
д. Галкино	4 ТА 420 ОТП	12 августа 1943 г.
с. Городище	63 А 397 СД	8, 9 августа 1943 г.
д. Гороховка	11 ГА 36 ГСК 84 ГСД	15, 16 августа 1943 г.
д. Гороховка	3 ГТА 33 ГТБр	8, 10 августа 1943 г.
с. Государственное	63 А 250 СД 916 СП	9 августа 1943 г.
с. Государственное	63 А 41 СД 224 СП	9 августа 1943 г.
д. Грачевка	2 ТА 22 ГМСБр	9 августа 1943 г.
с. Дашково	48 А 41 СД 139 СП	23, 24 июля 1943 г.
с. Дашково	63 А 397 СД 1015 АП	10 августа 1943 г.
с. Дашково	63 А 397 СД 447 СП	9 августа 1943 г.
с. Дашково	63 А 397 СД 466 СП	11 августа 1943 г.
д. Дмитровка	4 ТА 6 ГМК 49 МБр	7 августа 1943 г.
д. Елагино	61 А 77 ГСД 215 ГСП	9 августа 1943 г.
д. Елагино	61 А 77 ГСД 215 ГСП	9 августа 1943 г.
п. Залога Бунинский с/с	63 А 41 СД	7 августа 1943 г.
д. Заревка	63 А 41 СД	7 августа 1943 г.
п. Зеленая Роща Луначарский с/с	3 ГТА 33 ГТБр	1 августа 1943 г.
д. Иваново	3 ГТА 7 ГТК 23 ГМСБр	6 августа 1943 г.
д. Игино	3 ГТА 6 ГМК 49 МБр	28 июля 1943 г.
п. Искра Луначарский с/с	63 А 287 СД	6 августа 1943 г.
с-з Калиновский	125 ГСД 10 ВДГСП	6-8 августа 1943 г.
д. Карповка	11 ГА 8 ГСК 8 ГСК	12 августа 1943 г.
д. Карповка	6 ИСБр РГК	12 августа 1943 г.
д. Катыши	13 А 6 ГСД	8 августа 1943 г.
п. Колос Луначарский с/с	13 А 6 ГСД	12, 13 августа 1943 г.
д. Колпачки	61 А 9 ГСК 415 СД	8 августа 1943 г.
п. Комаровец Архангельский с/с	3 ГТА 33 ГТБр	6 августа 1943 г.
д. Кондрево	11 А 186 СД	13 августа 1943 г.
д. Кондрево	3 А 269 СД	13 августа 1943 г.
п. Красная Звезда Луначарский с/с	20 АДП РГК 53 ПАБр	13 августа 1943 г.
п. Красная Звезда Луначарский с/с	3 ГТА 6 ГТК	25, 26 июля 1943 г.
п. Красная Звезда Луначарский с/с	70 А 181 СД 292 СП	7 августа 1943 г.
д. Красная Нива	3 ГТА 52 МСБр	5, 7 августа 1943 г.
п. Красная Нива Подзаваловский с/с	3 ГТА 7 ГТК 23 ГМСБр	5, 7 августа 1943 г.

Населенный пункт	Воинская часть	Даты
п. Красное Солнце Хорошиловский с/с	63 А 250 СД	8 августа 1943 г.
п. Красное Солнце Хорошиловский с/с	63 А 287 СД 866 СП	10, 12 августа 1943 г.
д. Криволожка	63 А 397 СД 446 СП	9 августа 1943 г.
д. Криволожка	63 А 397 СД 447 СП	7, 8 августа 1943 г.
д. Кривцово	43 МБр МинБ-н	1 августа 1943 г.
д. Круглица	3 ГТА	20 июля 1943 г.
д. Круглица	3 ГТА 30 ТБр	19, 20 июля 1943 г.
д. Лебедка	63 А 397 СД	10, 11 августа 1943 г.
п. Лебедок Кареловский с/с	63 А 287 СД 870 СП	7 августа 1943 г.
п. Ленинский Большесотниковский с/с	3 ГТА	23 июля 1943 г.
п. Ленинский Большесотниковский с/с	63 А 250 СД	7 августа 1943 г.
п. Ленинский Малосотниковский с/с	3 ГТА 1417 САП	23 июля 1943 г.
д. Лески	12 МСБр РСВГК	6-15 августа 1943 г.
д. Лески	4 ТА 11 ТК 65 ТБр	27 июля; 6-19 августа 1943 г.
д. Лески	63 А 250 СД	7 августа 1943 г.
д. Лески	63 А 397 СД	16 августа 1943 г.
д. Лески	63 А 397 СД 448 СП	16 августа 1943 г.
д. Лески	63 А 41 СД	7 августа 1943 г.
д. Лукьянчиково	3 ГТА 7 ГТК 195 ТБр	22 июля 1943 г.
д. Малое Себякино	63 А 41 СД 132 АртП	8 августа 1943 г.
п. Медведевский Себякинский с/с	13 А 160 СД	20 октября 1941 г.
с. Мелихово	3 А 41 СК	13 июля 1943 г.
д. Меловой Ключ	4 ТА 6 ГМК 49 МБр	13 августа 1943 г.
д. Мешково	63 А 397 СД 447 СП	10-15 августа 1943 г.
д. Мешково	63 А 397 СД 448 СП	10-12 августа; 17 июля 1943 г.
с. Муравлево	4 ТА	19 августа 1943 г.
с. Муравлево	63 А 397 СД 447 СП	10 августа 1943 г.
д. Муратово	3 А 41 СК 308 СД	12 августа 1943 г.
п. Нарышкино	15 ВА 1 ГИАК 3 ГИАД	3, 7 августа 1943 г.
п. Нарышкино	15 ВА 4 ГИАД 65 ИАП	27 июля 1943 г.
п. Нарышкино	16 ВА 271 НБАД 372 НБАП	5 августа 1943 г.
стНарышкино	16 ВА 3 БАК 271 НБАД	4, 5 августа 1943 г.
стНарышкино	16 ВА 3 ШАК 308 ШАД	3, 7, 12 августа 1943 г.
п. Нарышкино	4 ТА 20 ТБр	12 августа 1943 г.
п. Нарышкино	5 КК 3 ГКД 9 ГКП	27 июля 1943 г.
п. Нарышкино	63 А 129 СД 438, 518 СП	7-12 августа 1943 г.
п. Нарышкино	63 А 397 СД 466 СП	7-12 августа 1943 г.
п. Новая Деревня Хорошиловский с/с	11 ГА 16 ГСД	12 августа 1943 г.
с. Новая Жизнь	4 ТА 49 ТБр	13 августа 1943 г.
п. Новая Жизнь Луначарский с/с	3 ГТА	4 августа 1943 г.
п. Новая Жизнь Луначарский с/с	4 ТА 6 ГМК 49 МБр	10-12 августа 1943 г.
п. Новая Жизнь Луначарский с/с	63 А 250 СД	7 августа 1943 г.
п. Новая Свобода	2 ТА 9 ТК	2 августа 1943 г.
п. Новая Слобода Городищенский с/с	16 ВА 279 ИАД 192 ИАП	8 июля 1943 г.
п. Ново-Шубино Бунинский с/с	3 А 342 ГСД	12 августа 1943 г.
с. Новогнездилово	13 А 4 ГВДД 15 ВДГСП	10-11 августа 1943 г.
с. Новогнездилово	48 А 211 СД 887 СП	12 августа 1943 г.
с. Новогнездилово	5 АДП РГК 16 ЛАБр	10 августа 1943 г.
с. Новогнездилово	5 АДП РГК 208 ГАП	6, 8 августа 1943 г.
п. Новогорский	61 А 76 ГСД	10 августа 1943 г.
д. Оболешево	63 А 129 СД 438 СП	8, 9 августа 1943 г.
д. Оболешево	63 А 397 СД	8 августа 1943 г.
д. Озерово	11 А 186 СД	10-12 августа 1943 г.
д. Озерово	11 А 197 СД	10-12 августа 1943 г.
д. Озерово	11 А 362 СД	10-12 августа 1943 г.
д. Озерово	11 ГА 108 СД	10, 11 августа 1943 г.
д. Озерово	3 А 25 СК 324 ОБ-нСв	17-23 июля 1943 г.
д. Озерово	63 А 380 СД	10-12 августа 1943 г.
п. Останинский Богдановский с/с	63 А 250 СД	5 августа 1943 г.
с. Парамоново	61 А 415 СД	6 августа 1943 г.
с. Парамоново	61 А 415 СД	6 августа 1943 г.
п. Первомайский Подзаваловский с/с	13 А 6 ГСД	12 августа 1943 г.
д. Пикалово	11 А 273 СД 969 СП	2 августа 1943 г.
д. Пикалово	63 А 41 СД 102, 139 СП	6 августа 1943 г.

Населенный пункт	Воинская часть	Даты
д. Подзавалово	3 А 308 СД	12 августа 1943 г.
д. Прилепы	11 ГА 217 СД	12 августа 1943 г.
д. Прилепы	63 А 41 СД	9 августа 1943 г.
д. Прогресс	3 ГТА 7 ГМК	1 августа 1943 г.
п. Прогресс Луначарский с/с	2 ТА 16 ТК 164 ТБр	2 августа 1943 г.
п. Прогресс Луначарский с/с	63 А 41 СД 139 СП	8, 9 августа 1943 г.
п. Прогресс Луначарский с/с	70 А 29 СК 81 СД	7 августа 1943 г.
д. Радомль	13 А 37 ГСД	9 августа 1943 г.
д. Радомль	4 ТА 30 ТК 197 ТБр	7, 9 августа 1943 г.
д. Радомль	65 А 37 ГСД	9 августа 1943 г.
п. Руднев Котовский с/с	3 АД РГК 186 МП	7 августа 1943 г.
д. Савинки	3 А 269 СД	3 августа 1943 г.
д. Савинки	4 ТА 49 МБр 127 ТП	3 августа 1943 г.
д. Себякино	3 А 137 СД	6, 7 августа 1943 г.
д. Себякино	63 А 397 СД	20 июля 1943 г.
д. Себякино	63 А 41 СД	6 августа 1943 г.
д. Селихово	63 А 28 ЗенАД 1359 ЗенАП	8-11 августа 1943 г.
д. Селихово	70 А 162 СД	26-30 июля 1943 г.
с. Сергиевское	2 ТА 9 ТК	4 августа 1943 г.
с. Сергиевское	65 А 140 СД 94 СП	5 августа 1943 г.
д. Сидячье	63 А 397 СД	8 августа 1943 г.
д. Слободка	4 ТА	7 августа 1943 г.
п. Солнце Луначарский с/с	63 А 250 СД	1-10 августа 1943 г.
д. Солнцево	63 А 250 СД 918 СП	8 августа 1943 г.
д. Сотниково	3 А 25 СК 186 СД	7 августа 1943 г.
д. Старомарково	61 А 415 СД	8 августа 1943 г.
д. Талызино	16 ВА 3 БАК 284 НБАД	17 августа 1943 г.
с. Титово	13 А 148 СД 507 СП	30 июля 1943 г.
д. Толмачево	5 АДП РГК 106 МинП	8 августа 1943 г.
д. Тулупово	4 ТА 11 ТК 20 ТБр	7-10 августа 1943 г.
д. Тулупово	4 ТА 36 ТБр	6 августа 1943 г.
д. Уваровка	11 ГА 36 ГСК 84 ГСД	12 августа 1943 г.
п. Утинский Луначарский с/с	3 А 137 СД	14 августа 1943 г.
д. Хмелевая	13 А 16 ЗенАД	10 августа 1943 г.
д. Хмелевая	13 А 74 СД	10 августа 1943 г.
д. Хмелевая	2 ТА 22 ГМСБр	10, 11 августа 1943 г.
д. Хмелевая	3 ГТА 6 ГТК	7-11 августа 1943 г.
д. Хмелевая	3 ГТА 7 ГМК 91 ТБр	10 августа 1943 г.
д. Хмелевая	48 А 16 СД 156 СП	9 августа 1943 г.
ст. Шахово	12 МСБр РСВГК	4, 5 августа 1943 г.
д. Шахово	3 А 137 СД	4, 5 августа 1943 г.
д. Шахово	3 А 283 СД	11 августа 1943 г.
ст. Шахово	4 ТА 11 ТК 65 ТБр	4, 5 августа 1943 г.
д. Шахово	4 ТА 30 МСБр	9 августа 1943 г.
д. Шаховцы	63 А 41 СД 102 СП	14 августа 1943 г.
д. Шаховцы	63 А 41 СД 116 ОСапБ	12 августа 1943 г.
д. Шаховцы	63 А 41 СД 132 АртП	15 августа 1943 г.
д. Шаховцы	63 А 41 СД 139 СП	10, 11 августа 1943 г.
д. Шеншино	4 ТА	13 августа 1943 г.
с. Шеньшино	63 А 250 СД 922 СП	7 августа 1943 г.
п. Широкий Лог Юшковский с/с	63 А 397 СД 446 СП	12 августа 1943 г.
п. Юдинские Дворы Луначарский с/с	63 А 250 СД	6 августа 1943 г.
п. Юдинские Дворы Луначарский с/с	63 А 41 СД	6 августа 1943 г.
д. Юшино	6 ИСБр РГК	11 августа 1943 г.
д. Юшино	65 А 37 ГСД 114 ГСП	11 августа 1943 г.
д. Юшково	63 А 28 ЗенАД 1371 ЗенАП	8 августа 1943 г.
п. Ясная Поляна Луначарский с/с	3 АД РГК 998 АП	12 августа 1943 г.
п. Ясное Солнце Луначарский с/с	63 А 287 СД	6 августа 1943 г.

Хотынецкий район

Населенный пункт	Воинская часть	Даты
по дороге Жудре-Алехино	145 ТБр	26 июля; 19 августа 1943 г.
д. Аболмасово	11 ГА 18 ГСД 51 ГСП	9-12 августа 1943 г.
д. Аболмасово	11 ГА 18 ГСД 52 ГАП	8 августа 1943 г.

Населенный пункт	Воинская часть	Даты
д. Аболмасово	3 А 380 СД 1262 СП	10-11 августа 1943 г.
д. Аболмасово	6 АДП РГК 1314 ЛАП	13 августа 1943 г.
д. Абросимово	11 ГА 169 СД 680 СП	8-10 августа 1943 г.
д. Абросимово	3 ГТА 6 ГМК 49 МБр	31 августа 1943 г.
д. Абросимово	4 ТА 127 ТП	25 августа 1943 г.
д. Абросимово	4 ТА 33 ОГБ-нСв	25 августа 1943 г.
д. Азарово	6 АДП РГК 207 ПАП	11 августа 1943 г.
д. Алексеевка	11 ГА 36 ГСК 84 ГСД	14 августа 1943 г.
д. Алексеевка	11 ГА 8 ГСК 83 ГСД	11-15 августа 1943 г.
д. Алексеевка	11 ГА 83 ГСД 187 ГАП	14, 15 августа 1943 г.
д. Алексеевка	11 ГА 83 ГСД 252 ГСП	17 августа 1943 г.
д. Алексеевка	3 АД РГК 1475 ГАП	12 августа 1943 г.
д. Алексеевка	4 ТА 227 ОИПТД	12 августа 1943 г.
д. Алехино	1 ВА 204 БАД	25-29 июля 1943 г.
д. Алехино	1 ВА 224 ШАД	25-29 июля 1943 г.
д. Алехино	1 ВА 303 АД 1 ОИАП Нор	25-29 июля 1943 г.
д. Алехино	1 ТК 44 МСБр	28-30 июля; 3 августа 1943 г.
д. Алехино	1 ТК 44 МСБр	28-30 июля 1943 г.
д. Алехино	11 А 1 ТК 117 ТБр	26 июля 1943 г.
д. Алехино	11 ГА 11 ГСД	29, 30 июля 1943 г.
д. Алехино	11 ГА 16 ГСД	26 июля - 8 августа 1943 г.
д. Алехино	11 ГА 16 ГСД	27 июля - 8 августа 1943 г.
д. Алехино	11 ГА 16 ГСД 46 ГСП	26, июля 1943 г.
д. Алехино	11 ГА 2 ГКК 20 КД	27 июля - 7 августа 1943 г.
д. Алехино	11 ГА 213 ТБр	26-28 июля 1943 г.
д. Алехино	11 ГА 29 ОГТБр	28 июля - 3 августа 1943 г.
д. Алехино	11 ГА 31 ГСД 36 ОГПТИД	27-31 июля; 1-16 авг. 1943 г.
д. Алехино	11 ГА 43 ГТБр	26-28 июля 1943 г.
д. Алехино	2 ГМинД РГК 17 ГМБр	5 августа 1943 г.
д. Алехино	4 ТА 25 ТК 111 ТБр	29 июля 1943 г.
д. Алехино	5 КК 3 ГКД 10 ГКП	18 июня; 27-30 июля; 1, 4 августа 1943 г.
д. Алехино	5 КК 3 ГКД 57 ТП	27, 28 июля 1943 г.
д. Алисово	1 ТК 44 МСБр	3 августа 1943 г.
д. Алисово	11 А 1 ТК 44 МСБр	13-18 июля; 3, 4 августа 1943 г.
д. Алисово	11 ГА 11 ГСД 33 ГСП	27-29 июля 1943 г.
д. Алисово	11 ГА 16 ГСД 46 ГСП	22, 23 июля 1943 г.
д. Алисово	11 ГА 213 ТБр	26-28 июля 1943 г.
д. Алисово	11 ГА 217 СД 766 СП	10 августа 1943 г.
д. Алисово	3 АД РГК 685 ЛАП	26-29 июля 1943 г.
п. Балкашинский Богородицкий с/с	4 ТА 6 ГМК 16 ГМБр	18 августа 1943 г.
д. Басово	61 А 415 СД	8 августа 1943 г.
д. Башмаково	11 ГА 18 ГСД	12 августа 1943 г.
д. Башмаково	11 ГА 217 СД	12 августа 1943 г.
д. Бельдино	61 А 77 ГСД 218 ГСП	5 августа 1943 г.
д. Березуевка	11 ГА 84 ГСД	9-11 августа 1943 г.
с. Богородицкое	11 ГА 26 ГСД	12 августа 1943 г.
с. Богородицкое	11 ГА 26 ГСД 75 ГСП	10 августа 1943 г.
с. Богородицкое	4 ТА 25 ТК 111 ТБр	27 июля - 10 августа 1943 г.
с. Богородицкое	4 ТА 25 ТК 162 ТБр	7 августа 1943 г.
с. Богородицкое	4 ТА 25 ТК 20 МСБр	8-9 августа 1943 г.
с. Большие Рябинки	30 ТК 244 ТБр 63 ГТБр	7 августа 1943 г.
д. Большие Рябинки	4 ТА 1702 ЗенАП	8 августа 1943 г.
д. Большие Рябинки	4 ТА 11 ТК 20 ТБр	7-10 августа 1943 г.
с. Большие Рябинки	4 ТА 30 ТК 244 ТБр	7 августа 1943 г.
д. Большое Нарышкино	11 ГА 3 ГКД 12 ГКП	28 июля 1943 г.
д. Большое Старое	11 ГА 16 ГСД	26 июля 1943 г.
д. Большое Старое	11 ТА 2 ГКК 149 ГИПТАП	2 августа 1943 г.
с. Большое Старое	16 ВА 284 НБАД 638 НБАП	4 августа 1943 г.
д. Большое Юрьево	11 ГА 16 ГСД	19-21 июля 1943 г.
д. Большое Юрьево	11 ГА 18 ГСД	10-12 августа 1943 г.
п. Бугор Хотынецкий с/с	11 ГА 16 ГСД 43 ГСП	10, 11 августа 1943 г.
д. Булатово	11 А 1 ТК 117 ТБр	31 июля 1943 г.
д. Булатово	11 А 1 ТК 89 ТБр	31 июля 1943 г.
д. Булатово	11 ГА 11 ГСД	31 июля 1943 г.

Населенный пункт	Воинская часть	Даты
д. Булатово	11 ГА 16 ГСД 46 ГСП	20, 22 июля 1943 г.
д. Булатово	11 ГА 18 ГСД	6 августа 1943 г.
д. Булатово	11 ГА 18 ГСД 51 ГСП	8 августа 1943 г.
д. Булатово	11 ГА 217 СД	5 августа 1943 г.
д. Булатово	11 ГА 83 ГСД 248 ГСП	10-13 июля 1943 г.
д. Булатово	11 ГА 83 ГСД 89 ОИПТД	11 июля 1943 г.
д. Булатово	2 ГМинД 17 ГМБр	6 августа 1943 г.
д. Булатово	2 ГМинД РГК 17 ГМБр	5, 6 августа 1943 г.
д. Булатово	4 ТА 1 ГСамАП	9 августа 1943 г.
д. Бутырки	11 ГА 16 ГСД	7-24 июля 1943 г.
д. Бутырки	3 АД РГК 682 АП	27 июля - 8 августа 1943 г.
д. Бутырки	4 ТА 6 ГМК 16 ГМБр	7 августа 1943 г.
п. Вербник Богородицкий с/с	4 ТА 17 ГМБр 17 ГМБр	3-11 августа 1943 г.
п. Вербник Богородицкий с/с	4 ТА 30 ТК 243 ТБр	3-10 августа 1943 г.
д. Верховье	11 ГА 20 КД 124 КП	28 июля 1943 г.
д. Верховье	11 ГА 29 ОГТБр	4 августа 1943 г.
д. Верховье	11 ГА 3 ГКД 179 ОМП	28 июля 1943 г.
д. Верховье	11 ГА 31 ГСД 36 ОГПТИД	29 июля; 2-14 августа 1943 г.
д. Воейково	18 ГСД 51 ГСП	9-11 августа 1943 г.
д. Воейково	18 ГСД 52 ГАП	8-11 августа 1943 г.
д. Воейково	18 ГСД 53 ГСП	2-11 августа 1943 г.
д. Воейково	4 ТА 16 ГМБр 28 ТП	7, 8 августа 1943 г.
д. Воейково	4 ТА 6 ГМК 16 ГМБр	7, 8 августа 1943 г.
д. Волосатово	11 ТК 10 ГТБр	6 августа 1943 г.
п. Ворки Алехинский с/с	11 ГА 108 СД 407 СП	31 июля 1943 г.
п. Ворки Алехинский с/с	11 ГА 2 ГКК 20 КД	28 июля 1943 г.
п. Ворки Алехинский с/с	11 ГА 84 ГСД	10, 11 августа 1943 г.
п. Ворки Алехинский с/с	5 КК 3 ГКД	28, 29 июля 1943 г.
п. Ворки Алехинский с/с	5 КК 3 ГКД 10 ГКП	28, 29 июля; 1 августа 1943 г.
п. Ворки Алехинский с/с	5 КК 3 ГКД 9 ГКП	20, 28, 29 июля; 3, 6 августа 1943 г.
д. Воротынцево	11 ГА 16 ГСК 1 ГСД	10 августа 1943 г.
д. Воротынцево	4 ТА 49 МБр РотаАвтом	8 августа 1943 г.
д. Воротынцево	4 ТА 6 ГМК 17 ГМБр	7-13 августа 1943 г.
д. Воротынцево	4 ТА 6 ГМК 49 МБр	8 августа 1943 г.
Выс. 209, 1	11 ГА 83 ГСД 89 ОИПТД	9 августа 1943 г.
Выс. 240, 0	11 ГА 83 ГСД 89 ОИПТД	14, 15 августа 1943 г.
Выс. 249, 5	3 АД РГК 685 ЛАП	9 августа 1943 г.
Выс. 258, 3	11 ГА 83 ГСД 248 ГСП	9, 10 августа 1943 г.
Выс. 259, 0	11 ГА 83 ГСД 252 ГСП	9 августа 1943 г.
с. Горки	11 ГА 108 СД 407 СП	17 июля 1943 г.
с. Горки	11 ГА 108 СД 539 СП	18 июля 1943 г.
с. Горки	11 ГА 26 ГСД	27 июля - 1 августа 1943 г.
с. Горки	15 АДП РГК	10 августа 1943 г.
с. Горки	3 АД РГК 296 ГАП	19 июля - 10 августа 1943 г.
с. Горки	4 ТА 51 ОМцП	10-13 августа 1943 г.
с. Горки	4 ТА 11 ТК 36 ТБр	26, 27 июля; 10, 11 августа 1943 г.
с. Горки	4 ТА 11 ТК 6 ГМБр	26-28 июля 1943 г.
с. Горки	4 ТА 65 ГТБр	11 августа 1943 г.
д. Грачевка	11 ГА 169 СД 556 СП	7 августа 1943 г.
п. Гуюкин Лог Аболмасовский с/с	11 ГА 83 ГСД 250 ГСП	9 августа 1943 г.
п. Гуюкин Лог Аболмасовский с/с	4 ТА 49 МБр РазведРота	8 августа 1943 г.
с. Девять Дубов	11 ГА 16 ГСД 43 ГСП	12 августа 1943 г.
с. Девять Дубов	11 ГА 16 ГСД 46 ГСП	12 августа 1943 г.
п. Демидовка Краснорябинский с/с	63 А 250 СД 918 СП	3-8 августа 1943 г.
п. Дмитриевский Мощеновский с/с	11 ГА 16 ГСД 43 ГСП	8, 9 августа 1943 г.
п. Дмитриевский Мощеновский с/с	3 ГТА 6 ГМК 49 МБр	7 августа 1943 г.
п. Дубрава Богородицкий с/с	11 ГА 26 ГСД 75 ГСП	11 августа 1943 г.
п. Дубрава Богородицкий с/с	11 ГА 26 ГСД 77 ГСП	8, 9 августа 1943 г.
п. Дубрава Богородицкий с/с	3 ГТА 6 ГМК 49 МБр	8 августа 1943 г.
п. Дубрава Богородицкий с/с	4 ТА 16 ГМБр 28 ТП	7, 8, 13 августа 1943 г.
д. Елагино	61 А 9 ГСК 77 ГСД	9 августа 1943 г.
с. Ждимир	15 АДП РГК 738 ЛАП	8-20 августа 1943 г.
с. Ждимир	61 А 9 ГСК 77 ГСД	7 августа 1943 г.
д. Жердевка	61 А 77 ГСД 215 ГСП	8 августа 1943 г.

Населенный пункт	*Воинская часть*	*Даты*
д. Жердево	61 А 9 ГСК 12 ГСД	1 августа 1943 г.
д. Жердево выс. 245, 1	61 А 9 ГСК 77 ГСД	8 августа 1943 г.
д. Жудре	11 ГА 108 СД 444 СП	7-11 августа 1943 г.
д. Жудре	11 ГА 108 СД 575 АртП	7 августа 1943 г.
д. Жудре	11 ГА 11 ГСД 33 ГСП	7-10 августа 1943 г.
д. Жудре	11 ГА 16 ГСД 49 ГСП	5 августа 1943 г.
д. Жудре	11 ГА 217 СД	10 августа 1943 г.
д. Жудре	11 ГА 217 СД	11 августа 1943 г.
д. Жудре	145 ТБр РСВГК	19-26 июля 1943 г.
д. Жудре	4 ТА 30 ГАП	1 августа 1943 г.
д. Жудре	4 ТА 1 ТК 44 МСБр	1-3 августа 1943 г.
д. Жудре	5 КК 3 ГКД	2 августа 1943 г.
д. Жудре	63 А 41 СК	1, 3 августа 1943 г.
д. Заикина	61 А 415 СД	6 августа 1943 г.
п. Зуевка Студеновский с/с	11 ГА 84 ГСД	7 августа 1943 г.
п. Зуевка Студеновский с/с	16 ГМБр 16 ГМБ-н	7 августа 1943 г.
п. Зуевка Студеновский с/с	4 ТА 16 ГТБр	7 августа 1943 г.
п. Зуевка Студеновский с/с	4 ТА 30 ТК 243 ТБр	7 августа 1943 г.
п. Зуевка Студеновский с/с	4 ТА 49 МБр МинБ-н	7 августа 1943 г.
с. Ивановское	11 ГА 26 ГСД	10-14 августа 1943 г.
с. Ивановское	4 ТА 30 ТК 243 ТБр	7 августа 1943 г.
с. Ивановское	4 ТА 30 ТК 243 ТБр	7 августа 1943 г.
с. Ивановское	4 ТА 6 ГМК 16 ГМБр	8 августа 1943 г.
с. Ивановское	4 ТА 6 ГМК 49 МБр	3, 7-9 августа 1943 г.
д. Изморознь	11 ГА 11 ГСД	28 июля 1943 г.
д. Изморознь	11 ГА 16 ГСД	26-28 июля 1943 г.
д. Изморознь	11 ГА 16 ГСД 46 ГСП	25-30 июля 1943 г.
с. Ильинское	1 ТК 44 МСБр	6-8 августа 1943 г.
с. Ильинское	11 ГА 14 ЗенАД 1264 ЗенАП	8 августа 1943 г.
с. Ильинское	11 ГА 16 ГСД 167 СП	24, 25 июля 1943 г.
с. Ильинское	11 ГА 16 ГСД 43 ГСП	5-12 августа 1943 г.
с. Ильинское	11 ГА 16 ГСД 44 ГСП	19-29 июля; 6-12 августа 1943 г.
с. Ильинское	11 ГА 169 СД 171 ОСапБн	8 августа 1943 г.
с. Ильинское	11 ГА 169 СД 307 АП	5 августа 1943 г.
с. Ильинское	11 ГА 169 СД 434 СП	2-8 августа 1943 г.
с. Ильинское	11 ГА 169 СД 556 СП	6-8 августа 1943 г.
с. Ильинское	11 ГА 169 СД 680 СП	5-7 августа 1943 г.
с. Ильинское	11 ГА 18 ГСД 5 ГОРР	7 августа 1943 г.
с. Ильинское	11 ГА 18 ГСД 51 ГСП	9 августа 1943 г.
с. Ильинское	11 ГА 18 ГСД 52 ГАП	8, 9 августа 1943 г.
с. Ильинское	11 ГА 18 ГСД 58 ГСП	6, 7 августа 1943 г.
с. Ильинское	11 ГА 217 СД	28 июля 1943 г.
с. Ильинское	15 ВА 1 ГИАК 3 ГИАД	20, 21, 27 августа 1943 г.
с. Ильинское	16 ВА 308 ШАД 624 ШАП	2 августа 1943 г.
с. Ильинское	3 А 137 СД 128 ГАП	4-7 августа 1943 г.
с. Ильинское	3 А 41 СК 42 ГМИБ-н	6-8 августа 1943 г.
с. Ильинское	4 ТА 128 ГАП	1 августа 1943 г.
с. Ильинское	4 ТА 1 ТК 117 ТБр	6 августа 1943 г.
с. Ильинское	4 ТА 1 ТК 44 МСБр	6-8 августа 1943 г.
с. Ильинское	4 ТА 16 ГМБр 28 ТП	7, 8 августа 1943 г.
с. Ильинское	48 А 170 СД 391 СП	17 августа 1943 г.
с. Ильинское	6 АДП РГК 1314 ЛАП	6-8 августа 1943 г.
с. Ильинское	6 АДП РГК 486 ПАП	7, 8 августа 1943 г.
д. Калиновка	11 ГА 83 ГСД	9 августа 1943 г.
д. Клейменово	11 ГА 169 СД 556 СП	9, 10 августа 1943 г.
д. Клейменово	11 ГА 169 СД 680 СП	7-10 августа 1943 г.
п. Ключевой Колодезь Алехинский с/с	5 КК 3 ГКД 9 ГКП	27-31 июля; 4 августа 1943 г.
д. Коммуна им. Сталина	4 ТА 16 ГМБр	17 августа 1943 г.
д. Коневка	3 А 186 СД	9, 10 августа 1943 г.
д. Коневка	3 А 269 СД	9, 10 августа 1943 г.
д. Коневка	3 А 269 СД 1022 СП	10-15 августа 1943 г.
д. Коневка	3 А 41 СК 308 СД	11 августа 1943 г.
д. Коневка	4 ТА 16 ГМБр	8-10 августа 1943 г.
д. Коневка	4 ТА 16 ГМБр	10 августа 1943 г.

Населенный пункт	Воинская часть	Даты
д. Коневка	4 ТА 25 ТК 111 ТБр	7, 8 августа 1943 г.
д. Коневка	4 ТА 25 ТК 162 ТБр	7 августа 1943 г.
д. Коневка	4 ТА 25 ТК 20 МСБр	8-10 августа 1943 г.
д. Коневка	4 ТА 6 ГМК 17 ГМБр	7-10 августа 1943 г.
д. Коробецкая	30 ТК 244 ТБр 63 ГТБр	6, 16 августа 1943 г.
д. Коробецкая	4 ТА 30 ТК 1621 САП	7 августа 1943 г.
п. Красная Поляна Аболмасовский с/с	11 ГА 16 ГСД 43 ГСП	8-10 августа 1943 г.
п. Красная Поляна Аболмасовский с/с	11 ГА 16 ГСД 49 ГСП	9 августа 1943 г.
п. Красная Поляна Аболмасовский с/с	4 ТА 1 ТК 44 МСБр	8 августа 1943 г.
с. Красные Рябинки	11 ГА 169 СД 556 СП	23 июля 1943 г.
с. Красные Рябинки	11 ГА 26 ГСД	8 августа 1943 г.
с. Красные Рябинки	11 ГА 8 ГСК 83 ГСД	9 августа 1943 г.
с. Красные Рябинки	4 ТА 30 ТК 1513 ИПАП	8, 9 августа 1943 г.
с. Красные Рябинки	4 ТА 30 ТК 243 ТБр	8, 9 августа 1943 г.
с. Красные Рябинки	4 ТА 30 ТК 244 ТБр	6-9 августа 1943 г.
с. Красные Рябинки	4 ТА 30 ТК 30 МСБр	8-12 августа 1943 г.
с. Красные Рябинки	4 ТА 30 ТК 556 САП	8, 9 августа 1943 г.
с. Красные Рябинки	61 А 76 ГСД 234 ГСП	10 августа 1943 г.
с. Красные Рябинки	61 А 9 ГСК 12 ГСД	1 августа 1943 г.
д. Кузьминка	11 ГА 16 ГСК	24-29 июля 1943 г.
д. Кузьминка	11 ГА 217 СД	3-12 августа 1943 г.
д. Кукуевка	11 ГА 83 ГСД 248 ГСП	10 августа 1943 г.
д. Кукуевка	11 ГА 83 ГСД 252 ГСП	10 августа 1943 г.
д. Кульнево	11 ГА 217 СД	12 августа 1943 г.
д. Кульнево	13 А 132 СД	26 января 1943 г.
п. Купрюшин Богородицкий с/с	11 ГА 8 ГСК 83 ГСД	15 августа 1943 г.
д. Ленивка	11 ГА 31 ГСД	12, 13 августа 1943 г.
д. Лесная	4 ТА 30 ТК 1513 ИПАП	7, 9 августа 1943 г.
д. Лопатино	11 ГА 16 ГСД	8-11 августа 1943 г.
х. Лопатино Селиховский с/с	11 ГА 36 ГСК 84 ГСД	2-8 августа 1943 г.
х. Лопатино Селиховский с/с	4 ТА 49 МБр	26 июля 1943 г.
п. Лопатино Студеновский с/с	11 ГА 16 ГСД 43 ГСП	8-11 августа 1943 г.
п. Лопатино Студеновский с/с	11 ГА 84 ГСД	6-8 августа 1943 г.
п. Лопатино Студеновский с/с	3 А 307 СД ГЗАП	7, 8 августа 1943 г.
п. Лопатино Студеновский с/с	4 ТА 49 МБр ОРПТР	7 августа 1943 г.
с. Льгов	11 ГА 11 ГСД	28-31 июля 1943 г.
с. Льгов	11 ГА 16 ГСД 43 ГСП	8 августа 1943 г.
с. Льгов	11 ГА 16 ГСД 46 ГСП	6 августа 1943 г.
с. Льгов	11 ГА 169 СД 171 ОСапБн	5-10 августа 1943 г.
с. Льгов	11 ГА 169 СД 307 АП	6 августа 1943 г.
с. Льгов	11 ГА 169 СД 556 СП	5-10 августа 1943 г.
с. Льгов	11 ГА 217 СД	31 июля - 9 августа 1943 г.
с. Льгов	11 ГА 83 ГСД 248 ГСП	19 августа 1943 г.
с. Льгов	15 ВА 1 ГИАК 3 ГИАД	20-21 июля 1943 г.
с. Льгов	15 ВА 3 БАК	5 августа 1943 г.
с. Льгов	16 ВА 3 ШАК	5 августа 1943 г.
с. Льгов	18 ГСД 51 ГСП	7 августа 1943 г.
с. Льгов	18 ГСД 52 ГАП	6, 7 августа 1943 г.
с. Льгов	217 СД 766 СП	1 августа 1943 г.
с. Льгов	3 А 137 СД 128 ГАП	7, 8 августа 1943 г.
с. Льгов	3 А 41 СК	6, 7 августа 1943 г.
с. Льгов	4 ТА 128 ГАП	7 августа 1943 г.
с. Льгов	4 ТА 1 ТК 117 ТБр	21 июля 1943 г.
с. Льгов	4 ТА 1 ТК 44 МСБр	6, 7 августа 1943 г.
с. Льгов	4 ТА 1 ТК 89 ТБр	21 июля 1943 г.
с. Льгов	4 ТА 16 ГМБр 28 ТП	22 июля 1943 г.
с. Льгов	65 А 246 СД 668 СП	31 июля; 7 августа 1943 г.
п. Макаровский Мощеновский с/с	11 ГА 8 ГСК 83 ГСД	9 августа 1943 г.
п. Макаровский Мощеновский с/с	11 ГА 83 ГСД 250 ГСП	7, 9 августа 1943 г.
д. Малая Старая	11 ГА 16 ГСД	1 августа 1943 г.
д. Малая Трубечина	11 ГА 16 ГСК 1 ГСД	28 июля 1943 г.
д. Малая Трубечина	13 А 4 ГКД	17 июля 1943 г.
д. Малое Нарышкино	11 ГА 16 ГСК	8 июля 1943 г.
д. Малое Нарышкино	11 ГА 31 ГСД 36 ОГПТИД	12, 13 августа 1943 г.

Населенный пункт	Воинская часть	Даты
д. Малое Юрьево	11 ГА 16 ГСД 46 ГСП	19-24 июля; 11-13 авг. 1943 г.
д. Малое Юрьево	11 ГА 18 ГСД 51 ГСП	10-12 августа 1943 г.
д. Маяки	3 А 186 СД	11 августа 1943 г.
д. Маяки	4 ТА 30 ТК 30 МСБр	18 августа 1943 г.
д. Маяки	4 ТА 30 ТК 30 МСБр	10 августа 1943 г.
д. Маяки	48 А 73 СД	8 августа 1943 г.
с. Меловое	12 МСБр РСВГК	6-15 августа 1943 г.
с. Меловое	3 А 186 СД	9, 10 августа 1943 г.
с. Меловое	3 А 269 СД	9, 10 августа 1943 г.
с. Меловое	3 ГТА 33 ГТБр	19 июля 1943 г.
с. Меловое	3 ГТА 6 ГТК	9 августа 1943 г.
с. Меловое	3 ГТА 7 ГТК 43 МБр	9 августа 1943 г.
с. Меловое	4 ТА 11 ТК 36 ТБр	4-11 августа 1943 г.
с. Меловое	4 ТА 30 ТК 197 ТБр	11 августа 1943 г.
с. Меловое	4 ТА 30 ТК 243 ТБр	3-10 августа 1943 г.
с. Меловое	4 ТА 30 ТК 299 МинП	10 августа 1943 г.
с. Меловое	4 ТА 30 ТК 30 МСБр	28 июля; 4-10 августа 1943 г.
с. Мертвое	11 ГА 11 ГСД	21 июля 1943 г.
д. Мертвое	11 ГА 3 ГКД	28 июля 1943 г.
д. Мертвое	11 ГА 31 ГСД	4 августа 1943 г.
д. Мертвое	3 АД РГК 169 МП	24 июля - 4 августа 1943 г.
д. Мертвое	4 ТА 1 ТК	28-30 июля; 3 августа 1943 г.
с. Мощеное	11 ГА 10 ТБр	6 августа 1943 г.
с. Мощеное	11 ГА 83 ГСД 248 ГСП	6-8 августа 1943 г.
с. Мощеное	11 ГА 83 ГСД 250 ГСП	8 августа 1943 г.
с. Мощеное	11 ГА 83 ГСД 252 ГСП	1-8 августа 1943 г.
с. Мощеное	11 ГА 84 ГСД 247 ГСП	7-13 августа 1943 г.
с. Мощеное	15 ВА 225 ШАД	7 августа 1943 г.
с. Мощеное	4 ТА 1 ТК 44 МСБр	8 августа 1943 г.
с. Мощеное	4 ТА 16 ГМБр 28 ТП	8 августа 1943 г.
с. Мощеное	4 ТА 49 МБр 127 ТП	8 августа 1943 г.
с. Мощеное	4 ТА 6 МК 49 МБр	8 августа 1943 г.
с. Мощеное	63 А 169 СД	10 августа 1943 г.
д. Музалевка	20 АДП РГК 102 ГАБр	15-24 июля 1943 г.
д. Музалевка	3 ГТА 7 ГТК 195 ТБр	20 июля 1943 г.
с. Мымрино	20 АДП РГК 53 ПАБр	16 августа 1943 г.
с. Мымрино	3 А 41 СК	17, 19 июля 1943 г.
д. Нарышкино	11 ГА 16 ГСД	19 июля 1943 г.
д. Нарышкино	11 ГА 3 ГКД	27 июля 1943 г.
д. Невольнево	11 ГА 18 ГСД	12 августа 1943 г.
д. Низина	11 ГА 84 ГСД	2-5 августа 1943 г.
д. Никольское	61 А 9 ГСК 76 ГСД	8 августа 1943 г.
д. Новая	63 А 397 СД	12 августа 1943 г.
д. Обельна	11 А 197 СД	10 августа 1943 г.
д. Обельна	11 А 84 ГСД 463 ОСапБ	11 августа 1943 г.
д. Обельна	11 ГА 108 СД 407 СП	9-11 августа 1943 г.
д. Обельна	11 ГА 3 ГКД 10 ГКП	27-31 июля; 1, 4 августа 1943 г.
д. Обельна	11 ГА 36 ГСК 84 ГСД	11 августа 1943 г.
д. Обельна	2 ГКК 149 ГИПТАП	1, 2 августа 1943 г.
д. Образцово	11 ГА 18 ГСД	10 августа 1943 г.
д. Образцово	11 ГА 26 ГСД	9 августа 1943 г.
д. Образцово	11 ГА 36 ГСК 84 ГСД	10 августа 1943 г.
ст. Одринская	11 А 84 ГСД 1287 СП	13, 14 августа 1943 г.
ст. Одринская	11 ГА 16 ГСД	12 августа 1943 г.
ст. Одринская	11 ГА 31 ГСД	13 августа 1943 г.
ст. Одринская	2 ГМинД 17 ГМБр	5 августа 1943 г.
ст. Одринская	6 АДП РГК 10 ПАБр	13 августа 1943 г.
стОдринская	6 АДП РГК 207 ПАП	13 августа 1943 г.
п. Одринский	11 ГА 217 СД	12 августа 1943 г.
д. Пеньково	11 ГА 16 ГСД	24 июля 1943 г.
д. Пеньково	11 ГА 169 СД 434 СП	8 августа 1943 г.
д. Пеньково	11 ГА 217 СД	11 августа 1943 г.
д. Петрово	16 ВА 11 ГШАД	16 июля 1943 г.
д. Пешково	15 ВА 113 ДБАД	5, 6 августа 1943 г.

Населенный пункт	Воинская часть	Даты
д. Прилепы	11 ГА 18 ГСД	12 августа 1943 г.
д. Прилепы	4 ТА 30 ТК 30 МСБр	1-12 августа 1943 г.
д. Прогресс	11 ГА 16 ГСД	28 июля 1943 г.
д. Прогресс	11 ГА 16 ГСК 11 ГСД	28 июля 1943 г.
д. Прогресс	11 ГА 217 СД 766 СП	10-12 августа 1943 г.
д. Прогресс	11 ГА 31 ГСД	11 августа 1943 г.
д. Пырятинка	11 ГА 20 КД 103 КП	28 июля 1943 г.
д. Пырятинка	11 ГА 3 ГКД 10 ГКП	19-30 июля; 1, 2 августа 1943 г.
д. Пырятинка	11 ГА 3 ГКД 9 ГКП	27-30 июля; 1-6 августа 1943 г.
д. Пырятинка	11 ГА 31 ГСД	6 августа 1943 г.
д. Пырятинка	11 ГА 36 ГСК 84 ГСД	12-14 августа 1943 г.
д. Пырятинка	11 ГА 84 ГСД 245 ГСП	12, 14 августа 1943 г.
д. Пырятинка	3 А 413 СД 1324 СП	27 июля 1943 г.
с. Пятницкое	3 А 342 СД	11 августа 1943 г.
с. Пятницкое	3 А 362 СД	11 августа 1943 г.
с. Пятницкое	4 ТА 11 ТК 36 ТБр	9, 10 августа 1943 г.
с. Радовище	11 ГА 108 СД	6-12 августа 1943 г.
д. Радовище	11 ГА 108 СД 444 СП	6 августа 1943 г.
д. Радовище	11 ГА 108 СД 575 АртП	6 августа 1943 г.
с. Радовище	11 ГА 43 ГТБр	25, 26, 28 июля 1943 г.
с. Радовище	145 ТБр РСВГК	28 июля 1943 г.
д. Радовище	21 ЛАБр 319 ЛАП	4 августа 1943 г.
д. Радовище	3 А 41 СК	1, 8 августа 1943 г.
с. Радовище	4 ТА 1 ТК 44 МСБр	1-8 августа 1943 г.
д. Радовище	48 А 399 СД	18, 19 августа 1943 г.
д. Радовище	63 А 397 СД 446 СП	16, 17 августа 1943 г.
д. Радомка	3 А 269 СД	10 августа 1943 г.
п. Раннее Утро Краснорябинский с/с	11 ГА 83 ГСД 250 ГСП	9 августа 1943 г.
с. Селихово	63 А 28 ЗенАД	8 августа 1943 г.
д. Скворцово	11 ГА 16 ГСД 46 ГСП	24 июля 1943 г.
д. Сорокина	11 ГА 84 ГСД 245 ГСП	15 июля 1943 г.
д. Сорокина	11 ТК 10 ГТБр	23 июля 1943 г.
д. Сорокина	3 ГТА 53 ГТБр	22 августа - 9 сентября 1942 г.
д. Сорокина	4 ТА 299 МинП	9 августа 1943 г.
д. Сорокина	4 ТА 1 ТК 44 МСБр	13-24 июля 1943 г.
д. Сорокина	4 ТА 30 ТК	7 августа 1943 г.
д. Старое	11 ГА 3 ГКД 2 ГИПТП	31 июля; 1 августа 1943 г.
д. Старое	11 ГА 31 ГСД 36 ОГПТИД	31 июля 1943 г.
д. Строево	11 ГА 18 ГСД 52 ГАП	11 августа 1943 г.
д. Студенка	10 ПАБр 207 ПАП	9 августа 1943 г.
д. Студенка	11 ГА 1 ГСД	8 августа 1943 г.
д. Студенка	11 ГА 16 ГСД 49 ГСП	8 августа 1943 г.
д. Студенка	11 ГА 169 СД 307 АП	8, 9 августа 1943 г.
д. Студенка	11 ГА 169 СД 434 СП	8 августа 1943 г.
д. Студенка	11 ГА 169 СД 680 СП	7, 8 июля 1943 г.
д. Студенка	11 ГА 18 ГСД 52 ГАП	6-9 августа 1943 г.
д. Студенка	11 ГА 18 ГСД 58 ГСП	8 августа 1943 г.
д. Студенка	3 А 41 СК	7 августа 1943 г.
д. Студенка	4 ТА 1 ГСамАП	8 августа 1943 г.
д. Студенка	4 ТА 1 ТК 44 МСБр	7 августа 1943 г.
д. Студенка	4 ТА 6 ГМК 51 ГЛАП	8 августа 1943 г.
д. Студенка	6 АДП РГК 21 ЛАБр	10 августа 1943 г.
д. Телегино	11 ГА 169 СД 434 СП	8, 9 августа 1943 г.
д. Телегино	11 ГА 169 СД 556 СП	9, 10 августа 1943 г.
п. То-Поле Алехинский с/с	11 ГА 217 СД	12 августа 1943 г.
д. Трубечина	11 ГА 2 ГКК 3 ГКД	27-31 июля; 1, 3 августа 1943 г.
с. Умрихино	11 ГА 16 ГСД 46 ГСП	19-25 июля 1943 г.
д. Умрихино	11 ГА 217 СД	11 августа 1943 г.
д. Умрихино	11 ГА 217 СД	22-29 июля 1943 г.
с. Хотетово	4 ТА 16 ГМБр	17, 18 августа 1943 г.
с. Хотимль-Кузьменково	11 ГА 16 ГСК 11 ГСД	28 июля 1943 г.
с. Хотимль-Кузьменково	11 ГА 16 ГСД 44 ГСП	24 июля 1943 г.
с. Хотимль-Кузьменково	11 ГА 16 ГСД 46 ГСП	20-25 июля 1943 г.
с. Хотимль-Кузьменково	11 ГА 217 СД	11 августа 1943 г.

Населенный пункт	Воинская часть	Даты
п. Хотынец	1 ВА 204 БАД	25-29 июля 1943 г.
п. Хотынец	1 ВА 224 ШАД	25-29 июля 1943 г.
п. Хотынец	1 ВА 303 АД 1 ОИАП Нор	25-29 июля 1943 г.
п. Хотынец	1 ТК 44 МСБр	10 июля 1943 г.
п. Хотынец	11 ГА 16 ГСД 43 ГСП	9, 10 августа 1943 г.
п. Хотынец	11 ГА 16 ГСД 44 ГСП	9, 10 августа 1943 г.
п. Хотынец	11 ГА 16 ГСД 46 ГСП	10 августа 1943 г.
п. Хотынец	11 ГА 16 ГСД 49 ГСП	9, 10 августа 1943 г.
п. Хотынец	11 ГА 26 ГСД 25 ОГИПТД	9 августа 1943 г.
ст. Хотынец	11 ГА 36 ГСК 84 ГСД	1-10 августа 1943 г.
п. Хотынец	11 ГА 70 ТБр	24 июля 1943 г.
п. Хотынец	11 ТК 10 ГТБр	6 августа 1943 г.
ст. Хотынец	15 ВА 225 ШАД 832 ИАП	23 августа 1943 г.
п. Хотынец	15 ВА 3 ГИАД	2 августа 1943 г.
п. Хотынец	16 ВА 308 ШАД 624 ШАП	2 августа 1943 г.
п. Хотынец	16ВА 99 ОГДРАП	24 июля 1943 г.
стХотынец	4 ТА 1 ТК 159 ТБр	11 июля 1943 г.
п. Хотынец	4 ТА 1 ТК 44 МСБр	9-10 августа 1943 г.
п. Хотынец	4 ТА 16 ГМБр 28 ТП	7 июля - 8 августа 1943 г.
п. Хотынец	4 ТА 24 ТБр	27 июля 1943 г.
п. Хотынец	4 ТА 25 ТК	27 июля - 8 августа 1943 г.
п. Хотынец	4 ТА 25 ТК 162 ТБр	19 июля; 7 августа 1943 г.
п. Хотынец	4 ТА 25 ТК 20 МСБр	8-9 августа 1943 г.
п. Хотынец	4 ТА 30 ТК 197 ТБр	3-8 августа 1943 г.
п. Хотынец	4 ТА 36 ТБр	26 июля 1943 г.
п. Хотынец	4 ТА 5 МСБр	24 июля 1943 г.
п. Хотынец	8 АКП РГК 120 ГАБр	12 июля - 10 августа 1943 г.
п. Хотынец	8 АКП РГК 2 ТГАБр	12 июля - 10 августа 1943 г.
п. Хотынец	8 АКП РГК 42 МБр	12 июля - 10 августа 1943 г.
п. Хотынец	8 АКП РГК 58 ГАБр	12 июля - 10 августа 1943 г.
п. Хотынец	8 АКП РГК 65 ЛАБр	12 июля - 10 августа 1943 г.
п. Хотынец	8 АКП РГК 8 ТГАБр	12 июля - 10 августа 1943 г.
д. Хохловка	11 ГА 84 ГСД	9-12 августа 1943 г.
д. Челищево	3 А 283 СД	11 августа 1943 г.
д. Челищево	4 ТА 30 МСБр	9, 10 августа 1943 г.
д. Челищево	4 ТА 30 ТК 243 ТБр	8-12 августа 1943 г.
д. Челищево	4 ТА 30 ТК 30 МСБр	8-10 августа 1943 г.
д. Челищево	4 ТА 30 ТК 30 МСБр	8-10 августа 1943 г.
д. Челищево	63 А 287 СД 870 СП	9 августа 1943 г.
д. Челищево	80 СК 362 СД	9-10 августа 1943 г.
с. Черное	15 ВА 113 ДБАД	6 августа 1943 г.
д. Шишкино	11 ГА 16 ГСД 46 ГСП	24 июля 1943 г.
д. Юрьево	11 ГА 16 ГСД	19 июля 1943 г.
п. Ясная Поляна Краснорябинский с/с	4 ТА 127 ТП	27 июля 1943 г.

Шаблыкинский район

Населенный пункт	Воинская часть	Даты
п. Авангард Шаблыкинский с/с	31 ОГЗенАД	16 августа 1943 г.
п. Авангард Шаблыкинский с/с	63 А 35 СК 287 СД	18 августа 1943 г.
п. Алексеевский Навлинский с/с	16 ВА 6 САК 221 БАД	8 июня 1943 г.
п. Алексеевский Навлинский с/с	2 ТА 7 ГМК 24 ГТБр	13 августа 1943 г.
п. Алексеевский Навлинский с/с	2 ТА 7 ГМК 26 ГМБр	12, 13 августа 1943 г.
д. Алымово	11 ГА 36 ГСК 84 ГСД	10, 13 августа 1943 г.
д. Алымово	11 ГА 8 ГСК 83 ГСД	11, 15, 16 августа 1943 г.
д. Башкорево	63 А 35 СК 287 СД	10 августа 1943 г.
д. Башкорево	63 А 41 СД	10 августа 1943 г.
п. Бережок Робьевский с/с	11 ГА 36 ГСК 84 ГСД	16 августа 1943 г.
п. Бережок Робьевский с/с	11 ГА 8 ГСК 83 ГСД	18 августа 1943 г.
п. Бережок Робьевский с/с	63 А 41 СД	13 августа 1943 г.
п. Бережок Титовский с/с	11 ГА 83 ГСД	18 августа 1943 г.
п. Бережок Титовский с/с	48 А 41 СД 132 АртП	13 августа 1943 г.
п. Беседка Ячневский с/с	63 А 41 СД	10 августа 1943 г.
п. Брадец Шаблыкинский с/с	63 А 397 СД 447 СП	15, 16 августа 1943 г.
д. Бьядовичи	63 А 397 СД	15 августа 1943 г.

Населенный пункт	Воинская часть	Даты
д. Вербник	4 ТА 30 ТК	17 августа 1943 г.
п. Веревкина Юшковский с/с	4 ТА 51 ОМцП	14 августа 1943 г.
п. Веревкина Юшковский с/с	4 ТА 51 ОМцП	14 августа 1943 г.
п. Веревкина Юшковский с/с	4 ТА 7 ОГМцП	13-15 августа 1943 г.
п. Веселый Навлинский с/с	4 ТА 11 ТК 36 ТБр	15 августа 1943 г.
п. Веселый Навлинский с/с	4 ТА 11 ТК 36 ТБр	15 августа 1943 г.
п. Веселый Навлинский с/с	63 А 397 СД 26 ОИПТД	15-18 августа 1943 г.
д. Водоцкое	63 А 41 СД 132 АртП	15 августа 1943 г.
д. Водоцкое	63 А 41 СД 244 СП	13 августа 1943 г.
д. Волково	11 ГА 36 ГСК 18 ГСД	16 августа 1943 г.
д. Волково	63 А 41 СД 139 СП	12-15 августа 1943 г.
д. Волково	63 А 41 СД 244 СП	12, 14 августа 1943 г.
д. Волобуевка	70 А 55 СД	7 августа 1943 г.
д. Воробьевка	4 ТА 30 ТК	22 августа 1943 г.
с. Воронцово	63 А 28 ЗенАД 1371 ЗенАП	13, 31 августа 1943 г.
с. Воронцово	63 А 35 СК 287 СД	12 августа 1943 г.
Выс. 208, 5	11 ГА 8 ГСК 83 ГСД	18 августа 1943 г.
Выс. 251, 8	48 А 41 СД 139 СП	17, 18 августа 1943 г.
Выс. 261, 4	63 А 41 СД	12 августа 1943 г.
д. Высокое	2 ТА 7 ГМК 26 ГМБр	12, 13 августа 1943 г.
д. Высокое	3 АД РГК 1 ГАБр	11 августа 1943 г.
д. Высокое	3 ГТА 24 ГМБр	14 августа 1943 г.
д. Высокое	357 АИБ-н	5 августа 1943 г.
д. Высокое	63 А 397 СД	14 августа 1943 г.
с. Высокое	63 А 397 СД 447 СП	14 августа 1943 г.
с. Гавриловское	3 ГТА 6 ГМК 49 МБр	16-19 августа 1943 г.
с. Гавриловское	4 ТА 11 ТК 36 ТБр	6-19 августа 1943 г.
с. Гавриловское	4 ТА 6 ГМК 16 ГМБр	16 августа 1943 г.
с. Гавриловское	63 А 28 ЗенАД 1355 ЗенАП	15-17 августа 1943 г.
с. Гавриловское	63 А 287 СД	15 августа 1943 г.
с. Гавриловское	63 А 41 СД	17-22 августа 1943 г.
с. Герасимово	48 А 41 СД 102 СП	12, 14, 15 августа 1943 г.
с. Герасимово	48 А 41 СД 116 ОСапБ	16 августа 1943 г.
с. Герасимово	48 А 41 СД 139 СП	16 августа 1943 г.
с. Герасимово	63 А 41 СД 244 СП	12-16 августа 1943 г.
с. Глинки	12 МСБр РСВГК	6-15 августа 1943 г.
с. Глинки	13 А 4 ГВДД	15 августа 1943 г.
с. Глинки	3 А 362 СД	13 августа 1943 г.
с. Глинки	3 ГТА 3 ГТК 43 МБр	3, 7, 10 августа 1943 г.
с. Глинки	4 ТА 11 ТК 65 ТБр	6-19 августа 1943 г.
с. Глинки	4 ТА 30 ТК 30 МСБр	4-12 августа 1943 г.
с. Глыбочки	11 ГА 8 ГСК 26 ГСД	13 августа 1943 г.
с. Глыбочки	11 ГА 83 ГСД 187 ГАП	2-19 августа 1943 г.
с. Глыбочки	11 ГА 83 ГСД 250 ГСП	10-13 августа 1943 г.
с. Глыбочки	11 ГА 83 ГСД 252 ГСП	2-19 август 1943 г.
с. Глыбочки	11 ГА 83 ГСД 94 ОСапБ	12 августа 1943 г.
с. Глыбочки	63 А 397 СД	16 августа 1943 г.
с. Глыбочки	63 А 397 СД 447 СП	22 августа 1943 г.
п. Горноватый Юшковский с/с	4 ТА 7 ОГМцП	13 августа 1943 г.
д. Гримовский Хутор	4 ТА 16 ГМБр	15 августа 1943 г.
д. Давыдово	61 А 6 ГМК 17 ГМБр	17 августа 1943 г.
д. Давыдово	63 А 35 СК 287 СД	15 августа 1943 г.
д. Давыдово	63 А 41 СД 132 АртП	19 августа 1943 г.
п. Доброволец Титовский с/с	2 ТА 57 ГТБр	13 августа 1943 г.
п. Доброволец Титовский с/с	2 ТА 7 ГМК 24 ГМБр	12 августа 1943 г.
п. Доброволец Титовский с/с	2 ТА 7 ГМК 26 ГМБр	13 августа 1943 г.
д. Дубленки	4 ТА 16 ГМБр	18 августа 1943 г.
п. Дубравка Сомовский с/с	4 ТА 30 ТК 30 МСБр	17 августа 1943 г.
д. Жулина	63 А 41 СД	10 августа 1943 г.
п. Зайковичи Сомовский с/с	63 А 129 СД	15 августа 1943 г.
п. Зайковичи Сомовский с/с	63 А 287 СД 868 СП	16 августа 1943 г.
п. Зеленая Роща Ячневский с/с	63 А 35 СК 287 СД	11 августа 1943 г.
п. Зеленая Роща Ячневский с/с	63 А 41 СД	11 августа 1943 г.
д. Ивановка	3 ГТА 43 МБр	27 июля 1943 г.

Населенный пункт	Воинская часть	Даты
д. Ивановка	3 ГТА 25 ГМБр	9, 10 августа 1943 г.
д. Ивановка	3 ГТА 33 ГТБр	27 июля 1943 г.
д. Ивановка	63 А 250 СД 922 СП	4 августа 1943 г.
д. Ивановка	63 А 28 ЗенАД 1371 ЗенАП	15 августа 1943 г.
с. Климово	30 ТК 244 ТБр 63 ГТБр	12-17 августа 1943 г.
с. Климово	63 А 250 СД 670 ОРС	24 августа 1943 г.
д. Козыревка	63 А 397 СД 448 СП	13 августа 1943 г.
д. Кремль	63 А 397 СД 446 СП	11 августа 1943 г.
п. Кресты Хотьковский с/с	63 А 28 ЗенАД 1355 ЗенАП	12 августа 1943 г.
п. Кресты Хотьковский с/с	63 А 28 ЗенАД 1355 ЗенАП	12 августа 1943 г.
с. Кривая Верста	63 А 28 ЗенАД 1355 ЗенАП	17 августа 1943 г.
д. Кривошеево	63 А 28 ЗенАД 1355 ЗенАП	17 августа 1943 г.
д. Кучеряево	13 А 74 СД 78 СП	13 августа 1943 г.
д. Кучеряево	3 ГТА 79 ТК	12 августа 1943 г.
п. Лесничество	63 А 397 СД 903 ОРСв	13 августа 1943 г.
д. Лидино	11 ГА 83 ГСД 250 ГСП	21 августа 1943 г.
п. Липник Сомовский с/с	3 ГТА 43 МБр	13 августа 1943 г.
с. Лобки	2 ТА 57 ГТБр	13 августа 1943 г.
с. Лобки	2 ТА 7 ГМК 26 ГМБр	12, 13 августа 1943 г.
д. Маговка	63 А 397 СД 447 СП	11-13 августа 1943 г.
д. Меловой Ключ	4 ТА 49 МБр МинБ-н	13 августа 1943 г.
с. Молодовое	15 ВА 3 БАК	5 августа 1943 г.
с. Муравельник	63 А 5 СД	15 августа 1943 г.
д. Навля	12 МСБр РСВГК	6-15 августа 1943 г.
с. Навля	4 ТА 51 ОМцП	13, 14 августа 1943 г.
д. Навля	4 ТА 11 ТК 36 ТБр	6-14 августа 1943 г.
д. Навля	4 ТА 11 ТК 65 ТБр	6-19 августа 1943 г.
д. Навля	4 ТА 6 ГМК	14 августа 1943 г.
д. Натальино	12 АДП РГК 32 ГАБр	7 марта 1943 г.
д. Натальино	3 ГЗенАД-н	15 марта 1943 г.
д. Нов. Рядовичи	63 А 397 СД 446 СП	11-17 августа 1943 г.
д. Новые Рядовичи	4 ТА 11 ТК 65 ТБр	19 августа 1943 г.
д. Новые Рядовичи	63 А 387 СД	16-19 августа 1943 г.
п. Озерки Молодовский с/с	63 А 287 СД 866 СП	14 августа 1943 г.
д. Окаленка	11 ГА 36 ГСК 84 ГСД	14, 15 августа 1943 г.
д. Окаленка	63 А 28 ЗенАД 1355 ЗенАП	12 августа 1943 г.
п. Орлик Ячневский с/с	2 АКП РГК 106 ГАБр	10-12 августа 1943 г.
д. Прудки	63 А 41 СД	14 февраля 1943 г.
д. Рядовичи	63 А 397 СД 447 СП	18 августа 1943 г.
д. Рязанка	11 ГА 83 ГСД	20-22 августа 1943 г.
д. Рязанка	11 ГА 83 ГСД 250 ГСП	20 августа 1943 г.
д. Рязанка	11 ГА 83 ГСД 94 ОСапБ	26 августа 1943 г.
п. Садовый Молодовский с/с	48 А 41 СД 244 СП	10-12 августа 1943 г.
с. Семеновка	11 ГА 26 ГСД	11 августа 1943 г.
с. Семеновка	2 ГКК 4 ГКД	28-31 июля; 3 авг. 1943 г.
с. Семеновка	2 ГКК 4 ГКД 15 ГКП	28-31 июля; 3 августа 1943 г.
с. Семеновка	3 А 342 СД	11 августа 1943 г.
д. Смородиновка	63 А 397 СД 448 СП	14 августа 1943 г.
с. Сомово	12 МСБр РСВГК	6-15 августа 1943 г.
с. Сомово	16 ВА 225 ШАД	22 июля 1943 г.
с. Сомово	204 ЗСП	4 августа 1943 г.
с. Сомово	3 ГТА 91 ТБр	1-10 августа 1943 г.
с. Сомово	4 ТА 11 ТК 65 ТБр	6-19 августа 1943 г.
с. Сомово	63 А 397 СД	15-20 августа 1943 г.
с. Сомово	63 А 397 СД 26 ОИПТД	17-19 августа 1943 г.
д. Софиевка	63 А 41 СД 132 АртП	11-17 августа 1943 г.
д. Софиевка	63 А 41 СД 244 СП	12 августа 1943 г.
д. Старые Рядовичи	4 ТА 65 ТБр	19 августа 1943 г.
д. Старые Рядовичи	63 А 397 СД	15 августа 1943 г.
д. Старые Рядовичи	63 А 397 СД	17 августа 1943 г.
п. Сухаевка Герасимовский с/с	4 ТА 6 ГМК 49 МБр	12-19 августа 1943 г.
п. Сухой Хутор Юшковский с/с	3 А 342 СД	12 августа 1943 г.
п. Сухой Хутор Юшковский с/с	30 ТК 244 ТБр 63 ГТБр	18 августа 1943 г.
п. Сухой Хутор Юшковский с/с	4 ТА 30 ТК	15 августа 1943 г.

Населенный пункт	Воинская часть	Даты
п. Сухой Хутор Юшковский с/с	63 А 41 СД 132 АртП	12-18 августа 1943 г.
д. Титово	13 А 148 СД	13 августа 1943 г.
д. Титово	3 ГТА 6 ГТК	12 августа 1943 г.
с. Титово	4 ТА 22 ГМСБр	10 августа 1943 г.
с. Хотьково	11 ГА 169 СД 434 СП	16 июля 1943 г.
с. Хотьково	4 ТА 6 ГМК 16 ГМБр	17 августа 1943 г.
с. Хотьково	63 А 28 ЗенАД 1355 ЗенАП	11, 12 августа 1943 г.
с. Хотьково	63 А 35 СК 287 СД	10 августа 1943 г.
с. Хотьково	63 А 397 СД 447 СП	8-10 августа 1943 г.
п. Частый Сомовский с/с	11 ГА 83 ГСД 250 ГСП	21 августа 1943 г.
п. Частый Сомовский с/с	11 ГА 83 ГСД 252 ГСП	21 августа 1943 г.
п. Частый Сомовский с/с	3 А 342 СД	15 августа 1943 г.
п. Частый Сомовский с/с	70 А 102 СД	8 марта 1943 г.
п. Черновский Титовский с/с	2 ТА 7 ГМК 24 ГМБр	11-12 августа 1943 г.
п. Чистое Робьевский с/с	2 ТА 7 ГМК 24 ГМБр	15-17 августа 1943 г.
п. Чистое Робьевский с/с	2 ТА 7 ГМК 26 ГМБр	13-14 августа 1943 г.
п. Чистое Робьевский с/с	70 А 106 СД	15 августа 1943 г.
п. Чистое Робьевский с/с	70 А 15 СД	17 августа 1943 г.
п. Чистое Робьевский с/с	70 А 17 СК 102 СД	8 августа 1943 г.
п. Чистое Робьевский с/с	70 А 28 СК 181 СД	10 августа 1943 г.
п. Чистое Робьевский с/с	70 А 81 СД	17 августа 1943 г.
п. Шаблыкино	15 ВА 3 БАК	5 августа 1943 г.
п. Шаблыкино	16 ВА 301 БАД 96 ГБАП	5, 9 августа 1943 г.
п. Шаблыкино	241 БАД 128 БАП	5, 9 августа 1943 г.
п. Шаблыкино	3 ГТА 91 ТБр	10 августа 1943 г.
п. Шаблыкино	3 ГТА 6 ГТК 52 ГТБр	9-10 августа 1943 г.
п. Шаблыкино	4 ТА 16 ГМБр	13 августа 1943 г.
п. Шаблыкино	4 ТА 30 ТК 197 ТБр	27 июля - 10 августа 1943 г.
п. Шаблыкино	4 ТА 6 ГМК 16 ГМБр	13 августа 1943 г.
п. Шаблыкино	63 А 287 СД 868 СП	10-13 августа 1943 г.
п. Шаблыкино	63 А 397 СД 446 СП	10-13 августа 1943 г.
п. Шаблыкино	63 А 41 СД	5-13 августа 1943 г.
п. Широкий Навлинский с/с	3 ГТА 43 МБр	7 августа 1943 г.
п. Широкий Навлинский с/с	63 А 397 СД	12 августа 1943 г.
п. Широкий Навлинский с/с	63 А 397 СД 448 СП	12 августа 1943 г.
д. Юрасово	11 ГА 26 ГСД	15 августа 1943 г.
д. Юрасово	11 ГА 8 ГСК 5 ГСД	13 августа 1943 г.
д. Юрасово	3 А 269 СД	11 августа 1943 г.
д. Юрово	13 А 6 ГСД	15 августа 1943 г.
д. Юрово	13 А 8 СД 21 МСБ	15 августа 1943 г.
д. Юрово	30 ТК 244 ТБр 63 ГТБр	17 августа 1943 г.
д. Юрово	4 ТА 30 ТК 30 МСБр	17 августа 1943 г.
д. Юрово	63 А 250 СД 922 СП	3-30 августа 1943 г.
с. Юшково	11 ГА 26 ГСД 57 ГАртП	22 августа 1943 г.
д. Юшково	15 ВА 1 ГИАК 3 ГИАД	13 августа 1943 г.
д. Юшково	16 ВА 308 ШАД 135 ШАП	13 августа 1943 г.
с. Юшково	3 А 342 СД	13 августа 1943 г.
с. Юшково	63 А 28 ЗенАД	8 августа 1943 г.
д. Яблочково	11 ГА 36 ГСК 84 ГСД	12 августа 1943 г.
д. Яблочково	12 МСБр РСВГК	10-13 августа 1943 г.
д. Яблочково	4 ТА 11 ТК 65 ТБр	6-19 августа 1943 г.
д. Яблочково	63 А 397 СД	15 августа 1943 г.
д. Яблочково	63 А 397 СД 446 СП	15 августа 1943 г.
д. Яблочково	63 А 41 СД	13 августа 1943 г.
д. Яхонтово	12 МСБр РСВГК	6-15 августа 1943 г.
д. Яхонтово	4 ТА 11 ТК 65 ТБр	6-19 августа 1943 г.
д. Ячное	13 А 350 СД	31 января 1942 г.
д. Ячное	63 А 250 СД 918 СП	6-8 августа 1943 г.

КРАТКАЯ ХАРАКТЕРИСТИКА ФРОНТОВЫХ ОПЕРАЦИЙ, ПРОВОДИМЫХ КРАСНОЙ АРМИЕЙ НА ТЕРРИТОРИИ ОРЛОВСКОЙ ОБЛАСТИ

ОРЛОВСКО-БРЯНСКАЯ ОБОРОНИТЕЛЬНАЯ ОПЕРАЦИЯ 30 сентября — 10 ноября 1941 г.

(В рамках Московской стратегической оборонительной операции 30 сентября — 5 декабря 1941 г)

В конце сентября Брянский фронт прикрывал Брянско-Калужское, Севско-Орловско-Брянское направления.

Передний край обороны войск Брянского фронта проходил по линии Снова-Погар-Глухов.

30 сентября гитлеровские войска начали генеральное наступление на Москву. Они прорвали оборону 13 армии на участке Середина-Буда-Камаричи, вели бои в направлении Дмитровск-Орловский, Севск-Орел.

На участке Дятьково (50-й армии) в направлении Ульяново-Белев противник обошел основные силы Брянского фронта с целью окружить и разъединить их.

4-я танковая дивизия гитлеровцев 2 октября ворвалась в Дмитровск, 3 октября передовая группа этой дивизии вошла в Орел, несмотря на сопротивление войск Орловского военного округа, в полуокружении защищавших город на его окраинах (5 артиллерийских полков, 447 корпусной артполк, полк НКВД, 45-й запасной стрелковый полк Орловского военного округа и 201 воздушно-десантная бригада, прилетевшая 3 октября из г. Тейково Ивановской области).

Основные бои развернулись на линии Орел-Мценск. В них участвовали с 4 октября бойцы 5 воздушно-десантного корпуса, 4 танковой бригады 1-го гвардейского особого стрелкового корпуса. С 5 октября — 6-й гвардейской стрелковой дивизии, курсанты сводного батальона Тульского оружейно-технического училища, весь 1-й гвардейский особый стрелковый корпус, три дивизиона БМ-13 9-го гвардейского минометного полка. С воздуха их поддерживали 5 авиаполков 6-й резервной авиагруппы. Воины этих частей замкнули 4-ю танковую дивизию 2-ой танковой армии Гудериана между Орлом и Мценском до 10 октября. И настолько обескровили ее, что лишь после 16 октября вместе с 3-й танковой дивизией она смогла продолжить бросок к Туле. Их наступление в районе Мценска до 23 октября сдерживали советские войска, выдвинутые из резерва.

Под натиском превосходящих моторизованных и танковых сил врага советские войска отходили на восток. 4 ноября 121 стрелковая дивизия оставила Долгое, 8 ноября 307 стрелковая дивизия — Верховье, 13 ноября — г. Новосиль. 143 стрелковая дивизия 23 ноября — Красную Зарю, 26 ноября — 6 стрелковая дивизия оставила г. Ливны.

В результате Орловско-Брянской оборонительной операции войска Брянского фронта сковали 22 дивизии врага, сорвали его план глубокого обхода войск Западного фронта и Москвы с юга.

После завершения операции 10 ноября 1941г. Брянский фронт был расформирован. Часть его войск перешла в распоряжение Западного фронта, часть — Юго-Западному.

4-я танковая бригада была удостоена названия «Гвардейская» и стала именоваться 1-й гвардейской танковой бригадой. На Орловской земле родилась советская танковая гвардия.

(ОКМ. ф. Музея-Диорамы. т. 1. л. 3—6; Известия ЦК КПСС, 1990, № 12. С. 207)

Справку подготовил С. Н. Станков, полковник в отставке

ЕЛЕЦКО-ЛИВЕНСКАЯ НАСТУПАТЕЛЬНАЯ ОПЕРАЦИЯ 6 — 26 декабря 1941г.

(В рамках Московской стратегической наступательной операции 5 декабря 1941 г. — 7 января 1942 г)

5 декабря 1941г. началось контрнаступление советских войск под Москвой. В ходе его проведения войскам правого крыла Юго-Западного фронта предстояло окружить и уничтожить Елецкую группировку врага, действовавшую против левого крыла Западного фронта.

Командование предусматривало главный удар нанести на Ливны группой генерала Костенко (5 кав. корпус, 1 гвардейская, 6, 87, 121, 160 стрелковые дивизии, 80 танковая, 34 мотострелковая бригады). Вспомогательный удар на г. Елец — группой генерала Москаленко — 132, 143, 148, 307 стрелковые дивизии, 55 кавалерийская дивизия, 57 стрелковая бригада НКВД обойти г. Елец с северо-запада, окружить и уничтожить Елецкую группировку врага.

6 декабря 1941г. перешла в наступление 13 армия. Своими действиями она отвлекла врага от главного удара, 9 декабря освободили г. Елец. 10 декабря группа генерала Костенко перерезала дорогу Ливны-Елец, и лишила противника путей отхода на запад. Используя успех наступления группы генерала Костенко, перешли в наступление 3 и 40 армии Юго-Западного фронта, 61 армия, все левое крыло Западного фронта. За 10 дней они продвинулись на запад на 80—100 км. 3 армия освободила часть населенных пунктов Корсаковского, Новосильского, Мценского, северную часть Новодеревеньковского, Ливенского, Верховского, Должанского, Покровского районов. 61 армия вела бои за г. Болхов. 13 и 40 армии наносили удары в направлении Колпна, Малоархангельск, Кромы. Были освобождены райцентры: Красная Заря, Долгое, Ливны, Новосиль, Корсаково, Верховье.

24 декабря вновь был создан Брянский фронт (2-е формирование). В него вошли 3, 13, 61 общевойсковые армии.

Справку подготовил С. Н. Станков, полковник в отставке

БОЛХОВСКО-МЦЕНСКИЕ НАСТУПАТЕЛЬНЫЕ ОПЕРАЦИИ БРЯНСКОГО ФРОНТА 5 февраля — 30 апреля 1942 года.

В течение февраля — апреля 1942 года войска 3-й и 61-й армий провели несколько операций по освобождению Болхова и Мценска.

5 февраля 1942 года 3-я армия начала наступление четырьмя стрелковыми дивизиями (137, 240, 283, 287) при поддержке 150-й танковой бригады, двух артиллерийских полков во Мценском районе у деревни Миново, Бабенково 1-е и 2-е, Горбатовка, Лыково-Бухово, п. Красный Хутор Воинского сельсовета.

В середине февраля 842 и 836 стрелковые полки 240 стрелковой дивизии повторили наступление на д. Горбатовку, Лыково-Бухово и поселок Красный Хутор.

22 февраля в Болховском районе части 6-й гвардейской, 137, 283, 60-й стрелковых дивизий 3-й армии вели бои с целью освобождения города Болхова. С северо-запада вышли к деревням: Городок, Радомка. Освободили их. Но под напором превосходящих сил противника вынуждены были оставить.

2 апреля силами 336, 356 стрелковых дивизий 61-й армии и 283-й стрелковой дивизии 3-й армии было проведено наступление в Болховском районе у села Кривцово, деревень Сивкова, Толкачева, Чегодаева.

27-30 апреля 137, 240, 287 стрелковые дивизии 3-й армии вели бои за город Мценск с рубежа Нижняя Зароща, Верхняя Зароща, Степурино, Студенец. Освободили село Спасское-Лутовиново.

В февральско-апрельских 1942 г. локальных наступательных операциях 3-я и 6-я общевойсковые армии не освободили Болхова и Мценска, но линию обороны они удержали без уступок противнику.

(ОКМ ф Музея-Диорамы, т.1, л.7; ГАОО, Копии списков безвозвратных потерь 3-й и 61-й армий)

Справку подготовил С. Н. Станков, полковник в отставке

«ЛИВЕНСКИЙ ЩИТ»
28 июня — 10 июля 1942 г.
(оборонительные бои в Ливенском, Должанском, Колпнянском районах)

(В рамках Касторненской фронтовой оборонительной операции 28 июня — 10 июля 1942 г. и Воронежско-Ворошиловградской оборонительной операции 28 июня — 24 июля 1942 г.)

Захватив стратегическую инициативу после поражения советских войск в Харьковской операции (12-29 мая 1942 г.) гитлеровское командование подготовило операцию «Блау» (Брауншвейг), целью которой был захват плацдарма на Дону после овладения городами Ливны, Елец, Касторное, Ст. Оскол, Лиски, Умань, Воронеж.

Стремясь задержать продвижение противника к Воронежу, Ставка Верховного Главного командования 28 июня — 24 июля 1942 года провела свою стратегическую оборонительную операцию Воронежско-Ворошиловградскую.

На Воронежском направлении наступали 2-я полевая, 4-я танковая немецкие армии и 2-я венгерская. Наиболее крупные силы враг сосредоточил на южном (левом) крыле Брянского фронта в полосе обороны 13-й и 40-й армии, — между рек Тим и Сосна, потому что местность здесь позволяла маневрировать крупным танковым группам.

28 июня 1942 года 7 стрелковых, 3 танковых, 3 моторизованные дивизии противника начали наступление между г. Ливны и п. Долгое на участке 15-й и 121-й стрелковых дивизий в стык 13-й и 40-й армий Брянского фронта: с рубежа с. Вышнее Долгое — с. Рождественское в Должанском районе с целью переправиться через р. Тим у деревень Зиброва и Пятина. Одновременно 20 самолетов врага начали бомбардировку г. Ливны.

Главный удар противник наносил южнее г. Ливны — в полосе обороны 15-й Сивашской стрелковой дивизии 13-й армии (сформирована 29 июня 1918 года).

Вспомогательный удар на Ливны осуществляли две пехотные дивизии, бригада «СС» и все соединения 55-го армейского корпуса 2-й немецкой полевой армии. Наступающую группировку противника с севера обеспечивала 299-я пехотная дивизия. Ей противостояла 132-я стрелковая дивизия резерва Брянского фронта.

29 июня на территории Должанского района бойцы 15-й стрелковой дивизии 13-й армии при поддержке 129-й отдельной танковой бригады не смогли удержать деревни Зябрево, Зиброво, Пятина, село Козьма-Демьяновское, хотя в течение дня их отбивали у врага.

635 и 800 стрелковые полки 143-й стрелковой дивизии 13-й армии — соседа 15-й стрелковой дивизии на западном берегу реки Тим в этот день вынуждены были оставить населенные пункты Казинка, Большой Луг в Должанском районе, затем контратакой выбили немцев из деревень Ревякино, Вахново в Ливенском районе. Но под натиском пехотных батальонов и танков противника оставили их и на территории Никольского сельсовета ушли из поселка Покровский, деревень Дубравка, Жерновка, закрепились на станции Коротыш.

29 июня 676 стрелковый полк 15 стрелковой дивизии оборонялся у деревень Смородинка, Фроловка, Гремячка в Должанском районе. Отступил и закрепился у села Баранчик Должанского района. 47-й и 321-й стрелковые полки 15-й дивизии отошли в полосу обороны 40-й армии.

148 стрелковая дивизия 13-й армии после упорных боев 29 июня вынуждена была оставить деревни Греково и Крутец в Колпнянском районе, а на территории Сосновского сельсовета Ливенского района — село Сосновку (Сталино), деревни Брыково, Миляево, Моховое, Щетинки. Вместе с частями 307-й стрелковой дивизии она закрепилась на рубеже сел Речица — Коротыш, где и вела упорные оборонительные бои, но врага к г. Ливны не пропустили.

Ставка Верховного Главного командования срочно усилила Брянский фронт тремя танковыми корпусами, истребительной и штурмовой авиацией. На участок прорыва 15-й стрелковой дивизии был направлен 1-й танковый корпус генерал-майора М. Е. Катукова.

30 июня 1-й танковый корпус во взаимодействии с 16-м танковым корпусом в Ливенском районе с рубежа: д. Жерновка — д. Овечий Верх — с. Никольское нанесли удар по вклинившемуся противнику, отбросив его на 4-5 километров. В этом бою на Опытном Поле погиб Герой Советского Союза командир танка И. Т. Любушкин. Похоронен у д. Жерновка.

132 стрелковая дивизия 30 июня в составе двух полков и 80-й танковой бригиды во взаимодействии с частями 148-й стрелковой дивизии 13-й армии контратаковали противника. Танкисты вышли западнее д. Жерихань Колпнянского района, но закрепить успех не смогли.

Подтянув танки, нанося бомбовые удары с воздуха, противник 2 июля форсировал р. Кшень в районе с. Казанское Ливенского района и создал угрозу флангам 1 и 16-го танковых корпусов, бригады которых стойко удерживали занимаемый рубеж.

3 июля немецкие части форсировали р. Кшень, захватили д. Огрызково, Новая Жизнь в Должанском районе. В этом бою 49-я танковая бригада 1-го танкового корпуса уничтожила немецкий мотополк.

Не прорвавшись на север в сторону г. Ливны, противник перенес удар на восток. Поэтому катуковцы перегруппировались на правом берегу реки Кшень в районе д. Огрызково, высота Огурец Должанского района и у села Волово Липецкой области заняли рубеж.

На Ливенском направлении М. Е. Катуков сдал оборону 129-й танковой бригаде 13-й армии, которая стала взаимодействовать с 5 июля с 8-й стрелковой дивизией 48-й армии, переданной в 13-ю. Эта дивизия стояла на семикилометровом рубеже у деревень Покровское — Дубровка — Жерновка.

5-8 июля 635, 800-й полки 143-й стрелковой дивизии, 452-й артиллерийский полк, 8-й кавалерийский корпус в упорных оборонительных боях удерживали позиции на территории Никольского, Барановского сельсоветов Ливенского района.

По приказу командарма 13-й армии генерал-майора Н. П. Пухова 9 и 10 июля был нанесен контрудар немецким войскам под г. Ливны и южнее позиций 8-й стрелковой дивизии.

Контрудар достиг цели — продвижение противника было приостановлено. Войска 13-й армии вышли на рубеж Коротыш — Жуковка — Екатериновка в Ливенском районе и удерживали здесь позиции с боями в течение лета и осени 1942 года.

Таким образом, в течение двенадцатидневных боев в Ливенском направлении противнику удалось достичь тактического успеха на левом фланге 13-й армии, но прорвать всю ее оборону он не смог. Враг захватил Должанский, частично Колпнянский, Никольский (ныне Ливенский) районы, освобожденные в январе 1942 года.

Противник потерял 30 тысяч убитыми и ранеными, 132 танка и самоходных орудий. Потери 13-й армии составили 20 тысяч убитыми и ранеными, 70 танков, 86 орудий.

Так благодаря мужеству, стойкости бойцов и командиров 13-й армии был сорван замысел гитлеровцев захватить Ливны, развить наступление в обход Москвы с Юго-востока. «Ливенский щит» сковал своим сопротивлением 2-ю полевую и 4-ю танковые армии, не дав немецкому командованию возможность усилить группировку своих войск на Воронежском и Сталенградском направлениях.

В память о кровопролитных боях на ливенской земле в 1985 голу на трассе Орел-Тамбов, в 15 км. от г. Ливны в сторону Орла был насыпан восьмиметровый Курган Славы. На нем установлен восьмиметровый штык. В 1997 г. у д. Жерновка поставлен танк. На его постаменте на чугунной плите отлиты слова «Вечная память воинам, погибшим в операции «Ливенский щит» в июле 1942 года». У подножия постамента для танка — могила с останками неизвестного солдата, погибшего у д. Покровка Ливенского района.

Справку подготовил А. И. Жутиков, полковник в отставке

ОРЛОВСКАЯ ЗИМНЯЯ НАСТУПАТЕЛЬНАЯ ОПЕРАЦИЯ 24 января — 17 февраля 1943 года.

(В рамках Воронежско-Харьковской наступательной операции 13 января 1943 г. — 17 февраля 1943 г)

К концу января 1943 года в результате проведения Острогожско-Россошанской наступательной операции советскими войсками 2-я немецкая армия и 3-й венгерский корпус оказались в выступе, обращенном вершиной на восток. С севера эту группировку охватывали войска Брянского фронта, с юга — Воронежского.

Для уничтожения этой группировки противника привлекались войска 13-й общевойсковой армии Брянского фронта и 38, 40, 60 общевойсковые армии Воронежского фронта, авиация 2-й, 15-й воздушных армий.

Замысел советского командования был таков: ударами с севера и юга по флангам вражеской группировка в общем направлении на Касторное окружить и уничтожить его основные силы, освободить г. Воронеж, Касторное, создать условия для дальнейшего наступления на Курск, Малоархангельск, Севск, Брянск.

Операция началась 24 января 1943 года ударом войск 40-й армии с юга. К исходу второго дня боев она продвинулась на 20-25 км. Противник отвел войска за Дон. 25 января перешла в наступление 38 армия.

26 января выступила 13-я армия Брянского фронта силами восьми стрелковых дивизий, двух танковых бригад, 3-х танковых полков, двух артиллерийских дивизий, 8-ю минометными полками, 6-ю полками РС, во взаимодействии с 15-й воздушной армией и зенитной артиллерийской дивизией. Часть войск 13-й армии продвигалась в западном направлении, основная — к ст. Касторное. 28 января ее части и 38, 40 армий освободили Касторное.

Командование Брянского фронта усилило 13-ю армию 74-й стрелковой дивизией, 19 танковым корпусом, 1-й и 2-й лыжными бригадами.

13-я армия получила приказ наступать строго на запад. 29 января 1943 года 148-я стрелковая дивизия вышла на реку Кшень, форсировала ее. 81-я и 211-я стрелковые дивизии вышли на реку Тим, 30 января форсировали ее. 5 февраля при содействии 81-й и 74-й стрелковых дивизий освободили п. Колпна.

Наступление 13-й общевойсковой армии шло в 3-х направлениях: первое — на Курск (280 и 132 стр. дивизии), второе — на запад, третье — на Малоархангельск, (8, 74, 148 СД) который был ими освобожден 23 февраля 1943 г. вышли на рубеж рек Неручь-Свапа.

132 стрелковая дивизия освободила Фатеж, завязала бои за г. Дмитровск-Льговский. На этом рубеже соединения 13-й армии встретили сильное сопротивление противника, разгорелись жестокие бои за населенные пункты: Тагино, Тросна, Очки, Бузулук, ст. Малоархангельск. (л.10)

4 февраля 1943 года в наступление перешли соединения 48-й общевойсковой армии, усиленные 12-й артиллерийской дивизией, 5-й минометной дивизией и 9-м танковым корпусом. Развивая наступление, 13 февраля 1943 года 73 стрелковая дивизия 48-й армии при содействии 143, 399 стрелковых дивизий освободили с. Дросково, 16 февраля — п. Покровское. К 18 февраля вышли на рубеж реки Неручь. 6-я гвардейская стрелковая дивизия форсировала реку и овладела плацдармом. С 399-й стрелковой дивизией повела бои за Змиевку.

Противник упорно сопротивлялся, предпринял ряд контратак, вынудил части этих соединений отойти с достигнутого рубежа, перейти к обороне не рубеже — Алексеевка, Черкасы, Красный Ржавец, Столбецкое, Панское.

В ходе наступления войск Брянского фронта образовался Орловский выступ гитлеровских войск, далеко выходящий на восток, охваченный с севера войсками Западного фронта (10, 16 общевойсковые армии), с востока и юга войсками Брянского фронта (61, 3, 48, 13 общевойсковые армии).

Войска Брянского фронта сильно растянулись, особенно 13-й и 48-й общевойсковые армии. С целью улучшения управления войсками 15 февраля 1943 года был создан Центральный фронт (2-е формирование) в составе 21, 65, 70 общевойсковых армий, 2-й танковой и 16-й воздушной армий. (л.10)

С целью ликвидации орловского выступа, разгрома Болховской группировки противника 20 февраля 1943 года в наступление перешли войска 61-й общевойсковой армии силой трех стрелковых дивизий и одной лыжной бригады, поддержанных 68-й танковой бригадой, имея во втором эшелоне 9-й гвардейский стрелковый корпус, 149 стрелковую дивизию на участке Сивково, Фетищево, Кукуевка.

356 стрелковая дивизия форсировала р. Ока 20 февраля, вела бои за д. Кукуевка. Населенные пункты Сивкова, Фетищево, Чегодаева за день боя не раз переходили из одних к другим. В бой был введен 9 стрелковый корпус.

Упорные бои на этом участке продолжались до 1 марта, но болховскую группировку противника ликвидировать не удалось.

С целью ликвидации орловского выступа на юге — Хальзево — Харланово — Горки — Студенок — Бутырки 26 февраля 1943 года в бой была введена из резервов 65-я общевойсковая армия, которая имела задачу, наступая, освободить г. Дмитровск-Орловский, Севск, Брянск.

С этой целью 65-я общевойсковая армия начала наступление четырьмя дивизиями, имея во втором эшелоне еще две дивизии. 65-ю поддерживала 1-я артиллерийская дивизия и пять танковых полков.

Передовые соединения 65-й армии охватили г. Дмитровск с юга, запада, и северо-востока, но под напором превосходящих сил противника вынуждены были отойти 4 марта от Дмитровска.

На помощь 65 армии 5 марта из резерва Центрального фронта была выдвинута 70-я общевойсковая армия на рубеж: Кучеряевка — Хальзево — Плоское, в стык 13-й и 65-й общевойсковых армий. 70-я армия повела наступление с северо-востока на г. Дмитровск. До 18 марта шли бои. Но обе армии 65-я и 70-я вынуждены были отступить на прежний рубеж.

В ходе этих упорных боев войска Центрального фронта только за один март 1943 года потеряли 19037 человек, пропали безвести 8070 человек (в 65-й армии — убито 5330, б/в 3560, в 70-й армии убито 2491 и пропали б/в 1296 человек).

Проведя анализ прошедших боев, Ставка ВГК провела реорганизацию войск: из войск Брянского фронта Центральному были переданы 3, 48, 13-я армии. Само управление Брянского фронта было расформировано.

23 марта 1943 года был создан Курский фронт, 27 марта — Орловский, но и он просуществовал 2 дня.

С целью разгрома немецких войск на Орловском выступе, освобождения всей территории Орловской области, Ставка ВГК усилила 29 апреля 1943 года Брянский фронт 63-й армией, а в начале июля 1943 года — 3-й гвардейской танковой армией. Войска активно готовились к местным летним боям.

(ОКМ ф. Музея-Диорамы т.1, л.9-12)

Справку подготовил А. И. Жутиков, полковник в отставке

О боях за г. Орел

Донесение* командования войсками Орловского военного округа И. В. Сталину

4 октября 1941 г. 5.20

Совершенно секретно. Передано шифром

г. Мценск

НАРКОМУ ОБОРОНЫ СССР

Докладываю: противник, сосредоточив превосходные силы (до одной мотодивизии и танкового полка), [в] 10 часов 3.10.41 года перешел [в] решительное наступление на Орел, обходом с запада и востока к 18 часам окружил Орел, применил сильную бомбардировку города фугасными и зажигательными бомбами. Город горит.

Части Орловского гарнизона (полк НКВД — 1000 человек, 48 запасный стрелковый полк около 2000 человек и пять полков ПТО) ведут бой в полуокружении.

К 19.00 3.10.41 года 447 корпусной артполк (без трех орудий) вышел и сосредоточился 10 км южнее Мценска, [где] остальные части — сейчас данных нет.

Известно только, что большое количество артиллерии отходит на Болохов. [В] городе завод и объекты взорваны.

Военным советом с частью штаба в Мценске приняты решения:

1. Высадившимся частям авиадесантной бригады за [нять] оборону на рубеже аэродрома Оптуха.

2. 4 ТБ и частям, находящимся [в] Мценске, оборонять рубеж южнее Мценск[а], прикрыть выгрузку частей 1 Гвардейского корпуса.

Командующий войсками ОРВО Генерал-лейтенант	Тюрин	Член военного совета Бригадный комиссар	Чекаловский

* На донесении имеется резолюция И. В. Сталина: «Немедля отозвать Тюрина в Москву в распоряжение Генштаба. Ст.». Ред. (ж.«Известия ЦК КПСС», 1990г, №2, с.207)

Воспоминания Казанцева Петра Васильевича о деятельности истребительного батальона в Железнодорожном районе г. Орла в 1941 г.

В 1941 году в июне месяце я был назначен как секретарь Железнодорожного РК КПСС (так в документе) по кадрам — политруком Истребительного батальона, командиром был начальник райотдела милиции коммунист тов. Маторин, начальником штаба коммунист тов. Назаров. Истребительный батальон был укомплектован за счет лучших коммунистов, комсомольцев и беспартийных из паровозного и вагонного депо станции Орел и учащихся старших классов школы № 32. Всего в батальоне было 232 бойца, из них коммунистов — 47 чел., комсомольцев — 80 чел., а остальные были беспартийные. ...

Каждый боец был вооружен винтовкой (финского образца), 25 шт. патрон, двумя гранатами РГД и двумя лимонками, бутылками с зажигательной смесью для истребления танков.

(Зажигательную смесь изготавливали рабочие ликероводочного завода г. Орла).

На вооружении было еще два пулемета Дегтярева. Для оперативного передвижения бойцов мы имели две грузовые машины. ...

По инициативе комсомольской организации станции Орел, еще в 1940 году была организована санитарная дружина. В ее состав входило более 60 человек. Учебу проводил врач из ж. д. поликлиники, член КПСС тов. Иванов Михаил Мих. (так в документе), член КПСС тов. Болотский Серафим Т., ныне пенсионер, был политруком этих курсов. Учеба была закончена. В период организации истребительных батальонов санитарная дружина входила в ее состав. ...

1-го октября 1941 года поступило распоряжение нашему истребительному батальону занять оборону на окраине города около Кирпичного завода, по Комсомольской улице. ... Бойцы истребительного батальона в течение трех дней несли службу. Затем поступило распоряжение Орловского обкома КПСС в связи с прорывом фронта армией Гудериана, вместе с Красной Армией отступить в сторону Мценска. Истребительный батальон на 2-х автомашинах организовал отступление в деревню Овсянниково, где нам секретарь обкома тов. Бойцов, дал указание отступить в г. Елец через г. Ефремов. Другая группа истребительного батальона отступала в г. Тулу. ...

Член КПСС с 1932 года,

П. В. Казанцев 13. III.65 г.

Основание: ГАОО. ф. П-9488. Оп.1. д.163а., л.1, 2, 3, 4.

ОБОРОНИТЕЛЬНОЕ СРАЖЕНИЕ НА СОБОРОВСКОМ ПОЛЕ

60 лет минуло с памятного всему человечеству 1943 года, когда в победных сражениях — Сталинградском и в районе Курского выступа — решалась судьба нашей Родины, когда изменился ход Великой Отечественной и второй мировой войны.

В научной исторической литературе о битве на Курском выступе детально описано контрнаступление советских войск с 12 июля 1943 года. Гораздо сдержаннее авторы пишут об оборонительном этапе битвы с 5-го по 11 июля 1943 года, особенно о сражении в северной части Курского выступа — западнее железнодорожной станции Поныри — на так называемом Соборовском поле, находящемся на территории смежных районов Орловской и Курской областей. В современной классификации стратегических и фронтовых операций, сражение на Соборовском поле именуется как «Оборонительная операция на Орловско-Курском направлении 5–11 июня 1943 года» (ВИЖ, № 2, 1998, С. 18)

Об этом стратегически важнейшем участке битвы, о сражении, в котором впервые с начала войны советская сторона, будучи намного сильнее противника, использовала тактику преднамеренной обороны, написано сравнительно мало.

Систематизированная характеристика сражения на Соборовском поле дана во вступительной статье к Троснянскому району в 10-м томе Книги Памяти Орловской области (Орёл, Орёлиздат, 1998, с. 157–160) В. И. Агошковым и В. Я. Воробьёвой. Она повторена этими авторами в книге «Память о подвиге» (Орёл, Орёлиздат, 1998, с.232–239).

Термин «Соборовское поле» отсутствует у всех мемуаристов и авторов — не орловцев. Объяснение этому факту в том, что неофициальное понятие «Соборовское поле» стало официальным географическим термином лишь в 1988 году, когда по ходатайству Троснянского райисполкома и по решению Орловского областного Совета народных депутатов был установлен памятный знак у деревни Соборовка 33 Героям Советского Союза, получившим это звание за бои 5—10 июля 1943 г. в районе Соборовского поля.

Соборовское поле — 10 км х 10 км является частью территории Глазуновского, Троснянского районов Орловской области и Поныровского района Курской. Называется оно по деревне Соборовка, расположенной в центре поля на реке Свапа, берущей своё начало у Тепловских высот в Курской области (в 5 км от Соборовки, в южной части поля). С севера на запад, на юг и восток Соборовское поле ограничено сёлами: Тагино, Гнилец, Самодуровка (Игишево), Тёплое, Ольховатка, Кошары, Поныри — 2. Район Соборовка — Ольховатка и прилегающее к ним поле представляет собой одну из вершин Средне-Русской возвышенности с наибольшим подъёмом местности у села Ольховатка Поныровского района Курской области. Овладение этой вершиной давало возможность взять под свой контроль всю местность восточное, южнее и западнее района Ольховатка — Молотычи — Тёплое, а учитывая, что на этом пространстве мало лесов, просматривать местность на десятки километров, почти до Курска.

Общеизвестно, что к началу июля 1943 года противник на северном фасе дуги против войск Центрального фронта сосредоточил из 50 дивизий — 22 дивизии (6 танковых). Но превосходство было за советскими войсками: «в 1,4 раза в живой силе, в 1,9 раз по орудиям и миномётам, в 1,2 раза по танкам, в 1,4 раза по самолётам».

Соборовское поле — это составная часть полосы обороны 13-й армии Центрального фронта. Из 302-х километровой внешней линии обороны фронта, 13-я армия занимала 32 км — от села Гнилец Троснянского района до г. Малоархангельска в Орловской области. Как все армии Центрального фронта, 13-я создала три эшелона обороны. В первом её эшелоне на танкоопасных направлениях»... *было,* — **писал К. К. Рокоссовский,** — *13 противотанковых районов из 44 противотанковых опорных пунктов, во втором имелось 9 противотанко-*

вых районов с 34 противотанковыми опорными пунктами, в третьей полосе — 15 противотанковых районов с 60 противотанковыми опорными пунктами... Общая плотность артиллерии фронта составляла 35 орудий и минометов, 10,2 противотанковых орудия на 1 км фронта, а в полосе обороны 13-й армии она была намного выше». Сверху 13-ю армию Н. П. Пухова поддерживала 16-я воздушная армия СИ. Руденко.

Противник противопоставил 13-й армии свою 9-ю полевую и 1-й воздушный флот.

Концентрация наземных немецких войск в районе Соборовского поля с 5 по 11 июля 1943 г. была следующей:

5 июля — 6 пехотных дивизий,4 танковых;
6 июля — 6 пехотных дивизий,5 танковых;
7 июля — 10 пехотных дивизий,4 танковых;
8 июля — 9 пехотных дивизий,5 танковых;
9 июля — 9 пехотных дивизий,5 танковых;
10 июля — 5 пехотных дивизий, 6 танковых и 2 моторизованные;
11 июля — 4 пехотные дивизии, 6 танковых и 2 моторизованные.

Таким образом, в течение 5-10 июля налицо постоянное наращивание и ввод в бой немецких войск и техники, то есть, Соборовское поле, бесспорно, было местом основного сражения германских войск на северном фасе Курской дуги.

Начало сражения — 5 июля так описывается во Всероссийской Книге Памяти: *«В 2 часа 20 минут артиллерия 13-й армии, против которой ожидался* ***главный удар противника****, из 600 орудий и минометов обрушила сокрушительный огонь на врага, приготовившегося к наступлению. 30 минут грохотали разрывы. Из 100 орудий врага, подвергшихся огневому воздействию, более половины было подавлено. Противнику потребовалось около двух часов, чтобы привести части в порядок. В 4 часа 30 минут он начал артиллерийскую подготовку. Одновременно бросил против 13-й армии до 300 бомбардировщиков. Командование Центрального фронта провело повторную контр подготовку. Около 1000 орудий и минометов ударили по врагу, который понёс большие потери. Внезапности удара у гитлеровцев не получилось. Но остановить машину наступления они уже не могли. В 5 часов 30 минут на позиции войск Центрального фронта двинулись вражеские танки и пехота на бронетранспортёрах. Так начиналась величайшая битва Великой Отечественной войны».*

Немцы атаковали 5 июля 1943 г. всю полосу обороны 13-й армии и примыкавшие к ней фланги 70-й и 48-й армий. Но **главный удар нацелили в направлении Ольховатки и Гнильца, используя здесь 6 пехотных и 4 танковые дивизии.** Непосредственно на Соборовку было нацелено 2 танковые дивизии. Бомбардировщики фашистов группами по 50-100 самолётов непрерывно бомбардировали боевые порядки советских войск. За 5 июля они сделали 2500 самолёто-вылетов. 6 тысяч мин, установленных сапёрами в полосе обороны 13-й армии, стали настоящей грозой для танков немцев. **Г. К. Жуков** (представитель Ставки на Центральном фронте) **отмечал:** *«В течение всего дня 5 июля немцы провели пять яростных атак, пытаясь ворваться в расположение наших войск... На всех участках фронта советские войска твердо стояли на своих рубежах, и казалось, что пока нет той силы, которая бы могла сдвинуть их с места... Мужественно дрались воины 13-й армии, особенно 81-я дивизия генерала А. Б. Баринова, 15-я дивизия полковника В. И. Джанджлавы, 307-я дивизия генерала М. А. Еншина и 3-я истребительная бригада полковника В. Н. Рукосуева. Хорошо дралась 70-я армия генерала И. В. Галанина, сформированная из пограничников Дальнего Востока, Забайкалья и Средней Азии».* 5 июля в направлении Ольховатки на Соборовском поле фашисты продвинулись на 3–6 км, но не на 25-30, как предполагало фашистское командование. Село Ольховатку и Тепловские высоты им не удалось захватить.

Анализируя события 5 июля, К. К. Рокоссовский писал: *«В первый день сражения на нашем фронте определилось направление главного удара противника... не вдоль железной дороги,... а несколько западнее на Ольховатку. В этой обстановке решено было как можно скорее нанести короткий, но сильный контрудар по вклинившимся в нашу оборону немцам, использовав для этого 17-й гвардейский стрелковый корпус, 16-й танковый корпус 2-й танковой армии и 19-й танковый корпус из резерва фронта.*

На рассвете 6 июля наша артиллерия и авиация нанесли удар по фашистским войскам... Контрудар сначала имел успех, и части 17-го корпуса продвинулись на 2 км В дальнейшем их наступление было остановлено. Гитлеровцы ввели свежие силы — 250 немецких танков и большое количество пехоты атаковали позиции корпуса и заставили его отойти в исходное положение. Однако этот контрудар в целом содействовал срыву намерений врага развить наступление с целью прорыва второй полосы обороны 13-й армии на ольховатском направлении».

Подробнее события 6 июля в районе Соборовского поля представлены в записях В. М. Шарапова — начальника штаба 70-й армии: *«С 4 до 8 часов авиация противника бомбила передний край обороны. Затем из района Соборовки в направлении Самодуровки наступал полк фашистов с 40 танками, столько же, но уже с 60 танками, двигалось на Гнилец. Наша артиллерия встретила врага всей своей огненной мощью, но фашистская авиация начала усиленно бомбить тыл нашей обороны. Пользуясь этим, гитлеровские танки ворвались на передний край и стали утюжить траншеи и пулемётные гнёзда. К 11 часам все атаки противника отбили. Потери были большими с обеих сторон». Враг бросил дополнительно ещё 50 танков. После тяжёлого боя подразделения 132-й стрелковой дивизии оставили село Гнилец. Но продвинуться дальше на юг враг не смог. Хотя ещё 100 танков поддерживали три полка пехоты, наступавшей на рубеже Дегтярный — Обыденка — Бузово — Рудово. Храбро оборонялись воины 280-й стрелковой дивизии, неоднократно контратаковали фашистов. В течение дня немецкая авиация пять раз бомбардировала её передний край. Танки, поддержанные артиллерией, вытеснили наши батальоны из деревни Рудово. К концу дня из района Соборовки — Подолянь в направлении на Тёплое Курской области пошло в наступление около двух полков вражеской пехоты и 150 танков. Корпус генерала И. Д. Васильева, 79-я, 202-я танковые бригады контратаковали фашистов в общем направлении на хутор Бобрик. Зажатый в клещи противник, потеряв два десятка танков и большое количество живой силы, откатился назад. В это же время наши основные порядки подверглись удару более сотни самолётов. Гитлеровцы попытались снова перейти в наступление, но безуспешно».* По подсчётам И. И. Маркина здесь, на двенадцатикилометровом участке в боях с обеих сторон участвовало около 3 тысяч орудий и миномётов, более 5 тысяч пулемётов и около тысячи танков.

Сражение 6 июля на Соборовском поле по оценке К. К. Рокоссовского *«предопределило провал наступления орловской группировки».*

7 июля на Ольховатском направлении на фронте около 10 км между деревней Поныри-2 и селом Гнилец наступали 4 танковые (250 танков) и 4 пехотные дивизии противника. Их фланги обеспечивали 6 пехотных дивизий. Все наличные силы артиллерии, миномётов, авиации были введены в бой. Особенно упорные бои завязались в районе Самодуровки. На рубеже деревни Красавка 26-я мотострелковая бригада в течение 7 июля отбила восемь атак танков и пехоты противника, втрое превосходившего ее по численности. Сама четырежды контратаковала и подбила 22 танка. К исходу 7 июля враг, потеряв убитыми и раненными около 2800 солдат и офицеров, более 100 танков и 12 самолётов, прекратил активные действия.

8 июля фашисты усилили наступление на 2-е Поныри, Ольховатку. Теплое. В этот день здесь действовали 5 немецких танковых (300 танков) и одна стрелковая дивизия. Кроме того, 5 пехотных дивизий с востока и 3 пехотные дивизии с запада атаками на отдельных направлениях обеспечивали наступление главной ударной группировки противника. Массированные налёты авиации противника были встречены мощным огнём нашей противовоздушной обороны и истребительной авиацией. В результате враги не смогли нанести ни одного сосредоточенного удара. После того, как противник втянул 3 танковые дивизии, ему удалось ворваться в село Тёплое. **Для характеристики напряжённости боя у села Тёплое К. К. Рокоссовский в своих воспоминаниях приводит один пример:** *«На одной из позиций находилась батарея капитана Г. И. Игишева, которая, подпустив танки на дистанцию 600-700 метров, встретила их своим огнём. На этой батарее, уничтожившей 17 танков, осталось (всего) одно орудие, а возле него — три человека, способных вести бой. (Они подбили ещё) два тяжёлых танка».*

«9 июля, активно действуя на всём участке правого крыла фронта, противник предпринял сильную атаку на стыке 48-й и 13-й армий, но и она успеха не имела».

10 июля в районе сёл Тёплое — Молотычи на расстоянии 12 км шли исключительно тяжёлые бои. Поняв, что наступление ударных группировок на Курском выступе зашло в тупик, командование немецких групп армий «Центр» и «Юг» приняли решение ввести в сражение всё, что можно, перегруппировать войска и во что бы то ни стало ворваться в Курск с севера и юга. На участке 2-е Поныри — Тёплое на фронте немногим более 10 км были сосредоточены 6 танковых, 2 моторизованные и 5 пехотных дивизий, усиленных большим количеством артиллерии, авиации и отдельных подразделений «тигров«и «фердинандов».

Подводя итог действиям войск Центрального фронта 5-10 июля 1943 г., К. К. Рокоссовский писал: *«К 11 июля немецкие войска, понеся огромные потери и не добившись успеха, прекратили наступление и повсеместно перешли к обороне. За шесть дней непрерывных атак им удалось вклиниться в нашу оборону всего на 8-12 км. Таким образом, войска Центрального фронта выполнили поставленную Ставкой Верховного Главнокомандования задачу: упорным сопротивлением истощили врага и остановили его наступление».*

Высокую оценку летним боям 1943 года в северной части Курского выступа дал их очевидец, корреспондент английской газеты «Санди Таймс» и радиокомпании Би-би-си Александр Верт в своей книге «Россия в войне 1941-1945»: *«В самом сердце России, на родине И. Тургенева, шла современная Куликовская битва, от исхода которой так много зависело».*

Эту историческую метафору с полным правом можно отнести и к одному сражению в северной части Курского выступа — сражению на Соборовском поле, потому что оно стало местом основного удара немецких войск против Центрального фронта. На нём, на 10 км в течение шести суток (5-10 июля 1943 г.) фашистское командование концентрировало половину своих войск, нацеленных против всего Центрального фронта.

На Соборовском поле со стороны, немцев ежедневная плотность огня составляла не более 2-х км на каждую полевую и танковую дивизию, поддержанных авиацией, что было в 3-4 раза больше оперативных норм.

Теряя в боях на Соборовском поле каждые сутки почти по одной дивизии, немцы не сняли отсюда ни одного своего подразделения, хотя их командование в поисках слабых мест в обороне советских войск организовывало наступления превосходящими силами:

6 июля — у села Яковлево Яковлевского района Белгородской области;

7, 9 июля — у железнодорожной станции Поныри Курской области;

8-9 июля — у села Верхопенье Ивановского района Белгородской области.

Сражение на Соборовском поле — явление мужества и стойкости советских воинов. 33 из них за бои 5-16 июля (включая наше контрнаступление в этом районе) были удостоены, преимущественно посмертно, высокого звания — Герой Советского Союза. Среди них 20 артиллеристов (гв. сержанты: М. И. Абдулин, Ф. Г. Резник, Д. Ф. Чеботарёв и др.), 7 лётчиков (мл. лейтенанты: А. Е. Боровых, В. К. Поляков, Б. Г. Сидоров и др.), 4 пехотинца (гв. ст. сержанты: Х. М. Мухамадиев, В. Е. Писклов, А. Г. Серебренников, В. Ф. Черненко) и 2 танкиста — сержант П. И. Баннов и рядовой С. М. Фадеев.

В оборонительном сражении 5-12 июля 1943 г. Центральный фронт потерял 33 897 человек. Надо полагать, что большинство из этих потерь — в сражении на Соборовском поле.

Враг на Соборовском поле был настолько обескровлен, что не смог прорвать вторую из шести полос обороны Центрального фронта и прорваться к Курску.

Сражение на Соборовском поле стало таким образом залогом успешного контрнаступления советских войск на северном фасе Орловско-Курской дуги и прологом краха крупнейшей летней 1943 года наступательной операции вермахта на Восточном фронте с кодовым названием «Цитадель». Поэтому **Соборовское поле достойно быть включенным в ряд судьбоносных полей боевой славы России — с Куликовским, Бородинским, Прохоровским.**

В. ВОРОБЬЁВА.
Доцент ОГУ, к. и. н.

Здесь началось разрушение «Цитадели»

«Хочу рассказать об одном из самых памятных для меня дней войны — первом дне Курской битвы.

Я тогда был командиром взвода противотанковых орудий в 23-м отдельном истребительном противотанковом артдивизионе 132-й стрелковой дивизии. Наши две 45-миллиметровые пушки занимали огневые позиции севернее села Гнилец у дороги на Воронец, в 1 км от переднего края обороны. Мы знали о готовящемся наступлении немцев и усиленно готовились к бою.

И вот наступил вечер 4 июля 1943 года. На передовой — тишина, ни одного выстрела (обычно то наш «максим» затарахтит, то немцы дадут очередь). Тишина необычная, какая-то напряженная, как иногда бывает летом перед грозой. В те дни стояла жара, на небе ни облачка. Когда стало темнеть, немцы устроили для нас «концерт». С помощью громкоговорящих установок передавали русские и украинские песни, а между ними — призывы убивать комиссаров и коммунистов, сдаваться в плен и, самое главное, не забыть взять с собой котелок и ложку.

Мы-то по зимнему наступлению хорошо знали, чего стоили их призывы. Своими глазами видели расстрелянных, а в одной деревне заживо сожженных пленных. Стало ясно, что завтра немцы будут наступать, ночью никто не уснул.

Наступило 5 июля. Едва забрезжил рассвет, мы увидели, что в немецких проволочных заграждениях сделаны проходы. Потом появились вражеские самолеты. Они какое-то время кружили над своим передним краем, а как только из-за горизонта показался край восходящего солнца, ударили немецкие орудия. И началось! Самолеты обрушились на нашу оборону. Кругом рвались бомбы, снаряды, мины. Стоял сплошной гул, земля содрогалась от взрывов, в окопы сыпалась земля, падали потерявшие убойную силу горячие осколки.

Мы спрятались на дне окопа, от дыма и пыли было трудно дышать, першило в горле. Я пытался посмотреть на поле боя через перископ разведчика, но в дыму ничего не было видно. Взлетел на воздух погребок со снарядами (хорошо, что их у нас два было). Нервное напряжение было такое, что все тело дрожало, как на сильном морозе. Бомбежка и артналет, длившиеся непрерывно в течение 3 часов, казалось, должны были уничтожить все. И немцы, действительно, уничтожили много. Нас спасла хорошая подготовка: люди находились в глубоких, извилистых окопах, орудия — в укрытиях (в блиндажах в 2 и 3 наката).

Когда начал рассеиваться дым, перед нами открылась потрясающая картина: в нашем секторе обстрела «ползли» около сотни танков (я насчитал до ста и сбился со счета), впереди двигались «тигры» и «пантеры», видел крупнокалиберные самоходные орудия «Фердинанд», за танками шла пехота, бронетранспортеры подвозили пехоту прямо к наступающим цепям.

В этот момент наша артиллерия и «катюши» открыли сильнейший огонь, который продолжался около получаса. Было видно, как редеют немецкие цепи.

После продолжительного замешательства немцы перегруппировались и вновь начали наступление. Теперь пехота шла впереди танков. Высоту, на которой находились наши огневые позиции, защищали рота пехоты, взвод ПТР (противотанковых ружей) и наши две пушки. Мы решили подпустить немцев поближе. Когда расстояние сократилось метров до 400, мы выкатили орудия из укрытий и открыли беглый огонь по танкам. Наши снаряды не приносили «тиграм» никакого вреда — взрывались на броне или рикошетили. Но 4 танка и 2 бронетранспортера с пехотой нам подбить все же удалось. А немцы все приближались.

Наших было много убито. Погиб командир роты. Немцы обходят нас с флангов. Уже четко видны лица фашистов, идущих в полный рост, с засученными рукавами, с криками, напоминающими собачий лай. Впереди офицер с пистолетом в поднятой руке. Строчат из автоматов. Мы открыли огонь картечью с расстояния 200 — 250 метров — били в упор. После каждого выстрела в цепи наступающих немцев образуются бреши. Слышим, как вопят раненые фрицы. Каждый из нас понимал, что немецкая артиллерия сейчас нас уничтожит. В такой обстановке у нас ни один человек не струсил, не дрогнул, никто не сказал, что надо отходить. Все четко и быстро исполняли

свои обязанности у орудий. И в этот момент пришел спасительный приказ отойти на запасные огневые позиции. Мгновенно подкатили передки (металлический ящик со снарядами на двух колесах с парой лошадей), я только успел спросить: «Кто приказал?». Ездовой ответил: «Командир дивизиона». Расчеты в считанные секунды привели орудия в походное положение и вскочили на лафеты, лошади галопом понесли нас с высоты. Не успели мы отъехать и на 100 метров, как немцы обрушили на наши позиции шквал огня. Если бы мы задержались хоть на минуту, от нас не осталось бы и мокрого места.

Когда мы подъехали к селу Гнилец, там, на окраинах, были слышны очереди немецких автоматов. Село нам надо было пересечь поперек, и мы (опять галопом) проскочили его благополучно. Часам к пяти вечера мы были у своих запасных огневых позиций южнее Гнильца. Разыскали штаб дивизиона, получили новую боевую задачу. Когда я вошел в хату, где находился штаб, командир дивизиона капитан Грань, увидев меня, с большим удивлением спросил: «Ты жив? А пушки где?». Я кратко доложил о бое. Он обнял меня и сразу же приказал занять и оборудовать новые огневые позиции.

Бой на высоте, который я так длинно описывал, потребовал от нас выдержки и большего напряжения сил. Честно сказать, было страшно. Но в голове стучала одна мысль: «Как можно больше уничтожить немцев, подороже продать свою жизнь».

Минуло более 60 лет с того дня, а перед глазами — бой, мои дорогие бойцы-артиллеристы. Какие же это были люди!!! Самые простые, обычные и одновременно героические. Я не перестаю восхищаться ими.

Еще два слова о том, как я себя чувствовал, когда недавно мы приехали на экскурсионном автобусе в Гнилец. Когда автобус остановился, и мы вышли там, где в 1943 году были наши огневые позиции, сердце мое было готово выскочить из груди, а в горле застрял ком. Ведь когда мы сражались с немцами, мне было всего 20 лет!»

Л. Н. Жилин, полковник в отставке,
председатель совета ветеранов 132-й стрелковой дивизии,
г. Москва

СПИСОК МЕДИЦИНСКИХ УЧРЕЖДЕНИЙ, НАХОДИВШИХСЯ В ОРЛОВСКОЙ ОБЛАСТИ, В КОТОРЫХ УМЕРЛИ ОРЛОВЧАНЕ И МЕСТА ЗАХОРОНЕНИЙ УМЕРШИХ

БОЛХОВСКИЙ РАЙОН

Населенный пункт	Учреждение	Воинская часть	Даты
д. Арнаутова	440 ОМСБ	356 СД	29–30 июля 1943 г., 1–2 августа 1943 г.
п. Архангельский, Михневский с/с	4300 ИГ		8 августа; 18 августа – 9 сентября 1942 г.
с. Багриново	5 ОМСБ	12 Гв.СД	13 июля 1943 г.
п. Богословский	440 ОМСБ	356 СД	19 июля; 6 августа 1943 г.
г. Болхов, Архангельское кладбище	91 ПГ	11 ГА	18, 23 июля; 12 августа – 22 сентября 1943 г.
с. Большая Чернь	26 ОМСБ	6 ГМК	29, 30 июля 1943 г.
с. Борилово	83 МСБ	77 Гв.СД	18–22 марта; 25 июля; 5 августа 1943 г.
с. Боровое	2,3 МСБ	4 ТА	26, 27 июля 1943 г.
с. Васильевка	87 МСБ	83 ГСД	30 июля; 1, 7, 9 августа 1943 г.
д. Верхнее Ущерево	83 МСБ	77 ГСД	29 июля 1943 г.
п. Воскресенский, Злынский с/с	268 ОМСБ	250 СД	26, 27 июля; 1 августа 1943 г.
с. Галичье	292 ОМСБ	211 СД 48 А	10–20 июля; 6–27 августа 1942 г.
п. Голиков, Герасимовский с/с	222 ЭП	11 ГА	7, 8–12 июля 1942 г.
п. Грибное Болото	135 ХПГ	76 СД	16, 28 июля 1943 г.
с. Злынь	2840 ППГ	30 ТК	3, 4 августа 1943 г.
п. Зубцовский, Гнездиловский с/с	440 ОМСБ	356 СД	12, 13–24 июля 1943 г.
п. Ивановский Боровской с/с	83 ОМСБ	77 ГСД	8 августа 1943 г.
д. Каверзнева	4284 ИГ	61 А	1–7 сентября 1942 г.
д. Карагашинка	5 ОМСБ	12 Гв.СД	14–17 июля 1943 г.
с. Кобылино	347 МСБ	415 СД	1–6 августа 1943 г.
д. Козюлькина	5253 ХППГ	61 А	7, 28 июля; 1, 6–11, 18 августа 1943 г.
п. Кр. Знамя	511 ОМСБ		4–5 августа 1943 г.
п. Крещенский	440 МСБ	356 СД	28, 30 июля 1943 г.
с. Кривцово	83 ОМСБ	77 Гв.СД	12–15 июля; 13–16 июля 1943 г.
схКудиново	1049 АГЛР	61 А	6 августа 1943 г.
д. Лунево	2 МСБ	4 ТА	26, 27 июля 1943 г.
д. Малая Баевка	222 ЭП	11 ГА	21–26 июля; 29 июля 1942 г.
д. Малая Карагашинка	431 ОМСБ	336 СД	10–14 июня 1943 г.
д. Медведки	90 МСБ	83 Гв.СД	27–29 июля 1943 г.
п. Новоникольский, Боровский с/с	5141 ХППГ		5 августа 1943 г.
с. Однолуки	5 ОМСБ	12 Гв.СД	26 июля 1943 г.
д. Павлова	258 ОМСБ	250 СД	29 июля – 3 августа 1943 г.
п. Паленка Герасимовский с/с	452 МСБ-н		9, 10 июля 1942 г.
д. Пальчикова	41 ОМСБ	97 СД	13–15 июля 1943 г.
д. Пальчикова	5 ОМСБ	12 Гв.СД	18–27 июля; 12 июля – 1 августа 1943 г.
д. Подлесная Слобода	241 ЭГ;36 МСП		20 июля–10 августа 1943 г.
д. Прилепы	121 г		22–25 февраля 1943 г.
х. Принугревский	5 ОМСБ	12 Гв.СД	15, 16 июля 1943 г.
д. Рог	19 ОМСБ	74 СД	1 августа 1943 г.
д. Рогозина	179 ОМСБ	137 СД	15, 26, 31 мая; 3, 22 июня; 13 июля 1943 г.
с. Середичи	4 ОМСБ	5 Гв.СД	4 августа 1943 г.
д. Скородумка	5 ОМСБ	12 Гв.СД	3 августа 1943 г.
д. Спешнево	300 ОМСБ	269 СД	13 июля 1943 г.
д. Старая Мельница	346 МСБ	415 СД	18–27 июля 1943 г.
п. Старица	4382 ППГ	497 СП	21, 26, 27 августа 1943 г.

Населенный пункт	Учреждение	Воинская часть	Даты
д. Арнаутова	440 ОМСБ	356 СД	29–30 июля 1943 г., 1–2 августа 1943 г.
д. Толкачево	5 ОМСБ	12 Гв.СД	12–15 июля 1943 г.
д. Тросна		12 АД РГК	26 апреля; 7, 21 мая 1943 г.
д. Трубчева	431 МСБ	336 СД	30 июля 1943 г.
д. Хмелевая	5 ОМСБ	12 Гв.СД	13–19 июля 1943 г.
д. Хмелевая	182 ОМСБ	167 СД	28 июля 1943 г.
д. Хохолева	87 ОМСБ	84 Гв.СД	1 августа 1943 г.
д. Хутор	5251 ППГ	61 А	28–30 июля; 1, 3, 4 августа; 11 августа 1943 г.
д. Шемякина	226 ОМСБ	149 СД	28, 30, 31 июля 1943 г.
д. Шестерка	226 ОМСБ	149 СД	6, 8–11 июля 1942 г.
д. Ямские Выселки	5141 ХППГ	4 ТА	20 июля; 10, 11 августа 1943 г.
п. Ясная Поляна, Боровский с/с	2324 ХПГ	4 ТА	14 апреля 1943 г.

ВЕРХОВСКИЙ РАЙОН

Населенный пункт	Учреждение	Воинская часть	Даты
д. Алексеевка	2407 ХПГ	132 СД	18 марта – 31 июля 1943 г.
д. Березовец	301 ОМСБ	307 СД	7 июля 1943 г.
п. Борки, Русско-Бродский с/с	507 ХПГ		30 июня 1942 г.
ст. Верховье	301 ОМСБ	307 СД	21 апреля 1942 г.
Галичинский с/с	115 ЭП (ППГ)	6 Гв.СД 63 А	24 мая; 20 февраля; 8 сентября 1942 г.
с. Галичье	88 ГОПЭП	112 СД	6 февраля; 9–28 марта; 4 апреля 1943 г.
с. Галичье	196 ХПГ	41 СД 63 А	9, 19 февраля; 27 марта; 2 апреля – 17 июня 1943 г.
с. Галичье	292 ОМСБ	211 СД	11, 12–27 июня; 10–18, 23 июля 1942 г.
с. Галичье	4314 ППГ	235 СД	14, 16–18, 24, 30 июля; 2 августа 1943 г.
д. Губаревка	301 ОМСБ	307 СД	20–22 декабря 1941 г.
с. Дичня	292 МСБ	211 СД	9–12 мая; 1 июля 1942 г.
д. Дол	38 МСБ	41 СД	24 декабря 1942 г.; 20 февраля 1943 г.
д. Дол	госпиталь	63 А	9 мая; 2 июня 1943 г.
д. Колчанка	163 ОМСБ	81 СД	26 ноября; 2, 3, 19 декабря 1942 г.; 3 января 1943 г.
д. Комаровка	223 МСБ	132 СД	3, 28 июля; 7 августа 1942 г.; 7 августа 1943 г.
с. Красное	506 ПГ (ХППГ)	63 А	5, 13, 17–19 февраля; 1 марта 1943 г.
с. Красное	2667 ПГ	63 А	8, 19, 20, 28, 29, 31 января; 9 марта 1943 г.
д. Лимовое	2306 ППГ	399 СД 63 А	15–25 апреля 1942 г.; 6 февраля; 21 мая 1943 г.
п. М. Колодезь, Васильевский с/с	4391 ППГ	63 А	30 января 1943 г.
д. Моховка	292 ОМСБ	211 СД	27 сентября; 1–31 октября; 12–24 ноября 1942 г.
п. Н. Любовша, Русско-Бродский с/с	2324 ХПГ	310 СП; 8 СД	28 февраля; 16 марта; 25 мая; 7 июня; 15 октября 1942 г.
д. Нижний Жерновец	МСБ	81 СД	3 января 1943 г.
д. Нижний Жерновец	Медсан рота	135 КСБр	8 августа; 4 сентября 1942 г.
д. Нижний Жерновец	223 МСБ	132 СД	16, 23, 26 мая; 4, 13, 14 июня 1942 г.
п. Орловчик	300 ОМСБ	269 СД	27 февраля; 17 марта; 30 апреля 1942 г.
с. Пеньшино	134 ЭП ППГ	280,214 СД	8, 28 сентября; 5, 10 октября 1942 г.
с. Пеньшино	168 УГПЭП	63 А	15, 31 мая 1943 г.
с. Пеньшино	143 ЭГ		1, 2 апреля 1943 г.
с. Пеньшино	301 ОМСБ	307 СД	17–25 мая 1942 г.
д. Прусынок	156 ПЭП	48 А	10 февраля 1943 г.
д. Прусынок	692 ППГ		9–18 февраля 1943 г.
п. Рассвет, Русско-Бродский с/с	156 ПЭП	48 А	15 марта 1943 г.
с. Ровнец	223 МСБ	132 СД	17, 18 июня; 14–20 июля 1942 г.
с. Ртищево	692 ППГ		26 июля 1942 г.
с. Русский Брод	156 ПЭП	48 А	1 февраля; 1–18 марта; 6 апреля 1943 г.
с. Русский Брод	168 УГПЭП	63 А	1 февраля; 20, 27 марта; 1, 2, 4, 5, 28 апреля 1943 г.
с. Русский Брод	2406 ХППГ	13 А	18, 31 января; 1, 9, 14 февраля; 12, 29 марта 1942 г.
с. Русский Брод	2691 ТППГ	13 А	27 марта 1943 г.
д. Семеновка	872 ХППГ	13 А	16 мая 1942 г.
д. Синковец	223 МСБ	14 КД	28 декабря 1941 г.
с. Скородное	135 ХПГ	41 СД	13–17, 20 марта; 1, 7 июля 1943 г.
с. Среднее	103 ПЭП	13 А	15 марта 1943 г.
с. Среднее	135 ППГ	13 А	10, 14, 15, 18, 22 марта; 1, 7 июля 1943 г.
с. Среднее	692 ППГ	13 А	19 мая 1942 г.
с. Среднее	2683 ТППГ	48 А	15 апреля 1943 г.
с. Среднее	5139 ХППГ	13 А	июль 1943 г.
с. Теляжье	131 ХППГ	13 А	1–4 августа 1943 г.

Населенный пункт	Учреждение	Воинская часть	Даты
д. Алексеевка	2407 ХПГ	132 СД	18 марта – 31 июля 1943 г.
с. Теляжье	131 ХППГ	13 А	25, 28 июля; 12, 24, 27 августа; 19 октября 1942 г.
с. Теляжье	131 ХППГ	13 А	3 ноября; 5 декабря 1942 г.
с. Теляжье	156 ПЭП	48 А	8 февраля – 9 марта 1943 г.
с. Теляжье	301 ОМСБ	307 СД	24 февраля – 9 мая 1942 г.
с. Теляжье	590 ППГ	13 А	31 января – 4 марта 1943 г.
с. Теляжье	692 ППГ	48 А	27 июля; 1 августа 1943 г.
с. Теляжье	2406 ППГ	13 А	2, 3, 15–24 января; 5 июля 1942 г.
с. Теляжье	2406 ППГ	13 А	27 ноября; 2 сентября 1942 г.
с. Троицкое	80 ОМСБ	16 СД	21 марта 1942 г.
п. Тургеневский, Троицкий с/с	301 ОМСБ	307 СД	30 декабря 1941 г.–27 февраля 1942 г.
д. Туровка	292 ОМСБ	211 СД	17 июня; 2 июля; 3 августа 1942 г.
д. Угольное	156 ПЭП	48 А	9, 16 февраля; 16 марта 1943 г.
д. Юрты	134 ЭП	13 А	30 апреля 1943 г.

ГЛАЗУНОВСКИЙ РАЙОН

Населенный пункт	Учреждение	Воинская часть	Даты
п. Глазуновка	19 ОМСБ	74 СД	25, 26 июля 1943 г.
с. Гнилуша	199 ОМСБ	148 СД	30, 31 июля; 1–3 августа 1943 г.
д. Голенищево	6 МСБ	3 Гв. ВДД	28, 30 июля 1943 г.
д. Новополево	168 ГПЭП	13 А	3, 6 августа 1943 г.
д. Новополево	2324 ХПГ	195 ОТБр.	2 августа 1943 г.
д. Новополево	5194 ХПГ		8 августа – 26 августа 1943 г.
п. Прозоровский, Сеньковский с/с	134 ЭП	13 А	5, 18, 19 августа 1943 г.
п. Прозоровский, Сеньковский с/с	137 ЭП	12 ВДГСП	21 июля; 3, 5–19 августа 1943 г.
п. Прозоровский, Сеньковский с/с	507 ХППГ	13 А	4 марта; 30 июля 1943 г.
п. Прозоровский, Сеньковский с/с	2406 ППГ	13 А	14, 18 августа 1943 г.
с. Сеньково	1534 ЭГ	13 А	27 августа 1943 г.
с. Сеньково	2408 ХПГ	13 А	23, 28, 31 августа 1943 г.
с. Сеньково	2690 ТППГ	13 А	27 мая; 1, 2, 5, 9 сентября 1943 г.
с. Сеньково	4281 ИГ	13 А	19 августа 1943 г.
с. Тагино	2579 АГ	13 А	7 сентября 1943 г.
д. Тросна	77 ОМСБ	8 СД	20 марта 1943 г.
д. Щербатово	24 ППГ	2 ГКК	5, 19, 20, 24 апреля 1943 г.
п. Ясная Поляна	2324 ХППГ		3 апреля 1943 г.

ДМИТРОВСКИЙ РАЙОН

Населенный пункт	Учреждение	Воинская часть	Даты
п. Алексеевский, Малобобровский с/с	692 ППГ	207 СД; 399 СД	22 августа; 3 сентября 1943 г.
д. Алешинка	511 МСБ	399 СД	25 августа 1943 г.
п. Аношинка, Рублинский с/с	40 МСБ	6 Гв.СБ	17–20 августа 1943 г.
д. Березовка	71 ОМСБ	69 СД	28 февраля – 17 марта 1943 г.
д. Брусовец	96 МСБ	15 СД	9–12 августа 1943 г.
с. Брянцево	226 МСБ	149 СД	8–15 марта 1943 г.
д. Голенищева	6 МСБ	3 Гв.ВДД	3, 5 августа 1943 г.
г. Дмитровск	4314 ПГ	65 А	4, 9 октября 1943 г.
с. Долбенкино	226 ОМСБ	149 СД	11–21 марта 1943 г.
д. Ждановка	22 ОМСБ	162 СД	17 февраля – 19 марта 1943 г.
д. Ждановка	143 ОМСБ	106 СД	26 мая; 28 июня; 5 июля 1943 г.
п. Золотое Дно, Плосковский с/с	538 ОМСБ	12 АДП РГК	29 июля 1943 г.
п. Красная Роща, Малобобровский с/с	229 ОМСБ	149 СД	19, 21 марта; 7 июля 1943 г.
п. Красная Роща, Малобобровский с/с	315 ОМСБ	287 СД	8–12, 14 августа 1943 г.
п. Красное Знамя, Столбищенский с/с	511 МСБ	399 СД	4 августа 1943 г.
д. Кринино	22 ОМСБ	16 СД	3, 4 августа 1943 г.
д. Новоселки	110 ОМСБ	181 СД	17–26 июля 1943 г.
д. Новоселки	292 МСБ	211 СД	9, 12, 13, 24 мая; 5–16 июня 1943 г.
п. Октябрьский, Березовский с/с	179 ОМСБ	137 СД	17, 26 августа 1943 г.
с. Осмонь	4313 ХППГ	63 А	19, 21 августа 1943 г.
д. Пальцево	19 ОМСБ	74 СД	30, 31 августа 1943 г.
п. Первомайский	3259 АПГ	37,118 ГСД 65 А	10–20 августа 1943 г.

Населенный пункт	Учреждение	Воинская часть	Даты
п. Алексеевский, Малобобровский с/с	692 ППГ	207 СД; 399 СД	22 августа; 3 сентября 1943 г.
с. Привич	4313 ПГ	149 СД 65 А	10 марта; 30 июня; 5, 6, 13 сентября 1943 г.
д. Промклевец	511 ОМСБ	399 СД	20–31 августа; 1 сентября 1943 г.
п. Пушкинский	357 ОМСБ	202 СД	19, 22–28 августа; 1 сентября 1943 г.
д. Талдыкино	226 МСБ	246 СД	14 августа 1943 г.
д. Трофимово	71 ОМСБ	69 СД	2 марта 1943 г.
д. Трофимово	3291 ППГ	70 А	7, 8 марта 1943 г.
д. Федотово	68 ОМСБ	73 СД	11 августа 1943 г.
с. Харланово	71 ОМСБ	69 СД	2 марта 1943 г.

ДОЛЖАНСКИЙ РАЙОН

Населенный пункт	Учреждение	Воинская часть	Даты
д. Алексеевка	538 ОМСБ	12 АД	3 апреля 1943 г.
с. Баранчик	206 МСБ	143 СД	8 февраля 1942 г.
с. Баранчик	506 ПГ		2–5, 20 июля 1943 г.
с. Баранчик	507 ПГ		5, 16 февраля 1942 г.
с. Баранчик	4314 ПГ	13 А	1–4 февраля 1943 г.
с. В.-Кобылье	304 ОМСБ	280 СД	2, 3 февраля 1943 г.
с. Вышнеольшаное	96 МСБ	15 СД	28 июня 1942 г.
д. Замарайка	304 ОМСБ	280 СД	4 февраля 1943 г.
д. Казинка	507 ХППГ	13 А	26, 31 января; 2 февраля 1943 г.
с. Кривцова Плота	199 ОМСБ	148 СД	1–3 февраля 1943 г.
д. Марьино	96 МСБ	15 СД	28 мая; 5 июня 1942 г.
д. Марьино	206 МСБ	143 СД	17 марта; 3 мая 1942 г.
д. Нижнее Долгое	133 ХППГ	13 А	4 февраля 1943 г.
с. Нижнее Ольшаное, Нижнеольшан. с/с	5172 ЭГ	13 А	5 июля; 11 декабря 1943 г.
с. Рогатик	4314 ППГ	13 А	1, 4–6, 11 февраля; 31 июля 1943 г.
д. Степановка	2408 ПГ	13 А	21–29 января 1943 г.
с. Студеное	507 ППГ	13 А	10 января – 2 февраля; 27 августа 1943 г.
с. Урынок	179 ОМСБ	137 СД	8 февраля 1943 г.
с. Успенское-Кобылье	2254 ПГ	13 А	25, 27 января 1942 г.

ЗАЛЕГОЩЕНСКИЙ РАЙОН

Населенный пункт	Учреждение	Воинская часть	Даты
д. Александровка	162 ПЭП	63 А	23 июля 1943 г.
с. Архангельское	6 МСБ	3 Гв.ВДД	25, 26 июля 1943 г.
с. Архангельское	315 ОМСБ	287 СД	27–29 июля 1943 г.
с. Архангельское	438 ОМСБ	348 СД	19, 22, 23, 30 июля 1943 г.
с. Архангельское, ст. Ворошилово	162 ЭП	63 А	5 августа 1943 г.
д. В. Скворечье	315 ОМСБ	287 СД	10, 11 марта; 11 апреля 1943 г.
д. Верхние Ожимки	348 ОМСБ	129 СД	24 июля; 3 августа 1943 г.
п. Воскресенский, Грачевский с/с	510 МСБ	397 СД	27 июля 1943 г.
д. Дерновка	госпиталь	3 Гв.ТА	28 июля 1943 г.
д. Дерновка	258 МСБ	250 СД	6, 7, 20, 26 июля; 4 сентября 1943 г.
д. Долы	196 ХППГ	3 А	12 марта – 5 апреля 1943 г.
д. Евтехово	103 ПЭП	3 А	23 июля – 13 августа 1943 г.
д. Евтехово	384 ОМСБ	235 СД	13–18 июля 1943 г.
д. Евтехово	5142 ХППГ	3 А	16, 21, 23–28, 30 июля 1943 г.
д. Желябуга	397 ОМСБ	238 СД	22–31 июля 1943 г.
д. Желябуга	557 ОГв. МСБ	7 Гв.МК	20–25, 27 июля 1943 г.
д. Желябугские Выселки	510 МСБ	397 СД	20–25, 27 июля 1943 г.
п. Затишье, Грачевский с/с	397 ОМСБ	238 СД	17, 19 июля 1943 г.
с. Казарь	258 ОМСБ	250 СД	21–23 июля 1943 г.
д. Казинка	167 ПЭГ	63 А	17, 19 июля 1943 г.
д. Какурино	438 ОМСБ	348 СД	13 июля 1943 г.
д. Караси	5165 ХППГ	63 А	8, 11, 16, 19, 22 августа 1943 г.
д. Колгаевка	510 МСБ	397 СД	22 июля 1943 г.
д. Кочеты	187 МСБ	167 СД	21–23 июля 1943 г.
д. Кочеты	467 ОМСБ	380 СД	20 июля 1943 г.
с. Красное	196 ППГ	13 А	2 августа 1943 г.

Населенный пункт	Учреждение	Воинская часть	Даты
д. Александровка	162 ПЭП	63 А	23 июля 1943 г.
с. Красное	590 ХПГ	170 СД	18 июля – 8, 10 августа 1943 г.
д. Красный Луч	467 ОМСБ	380 СД	17 июля 1943 г.
д. Лески	510 МСБ	397 СД	17, 19, 21, 22 июля 1943 г.
д. Лески	19 ОПСБ	74 СД	21–31 июля 1943 г.
с. Ломовое	571 ХППГ	63 А	29 июня; 2–7 августа 1943 г.
д. Марьина	397 ЭГ	13 А	16, 23 июля 1943 г.
п. Нижние Дайяны, Золотаревский с/с	133 ППГ	4,12 Гв.СД	12 мая; 3 июня; 11–30 июля 1943 г.
с. Нижняя Залегощь	300 ОМСБ	269 СД	7–11 марта 1943 г.
д. Новая Деревня	438 ОМСБ	348 СД	31 июля; 6 августа 1943 г.
д. Ржавец	315 ОМСБ	287 СД	27 июля 1943 г.
д. Садовая	19 ОМСБ	74 СД	26, 27, 29 июля – 6 августа 1943 г.
п. Свобода, Ломовский с/с	300 ОМСБ	269СД	25–30 июля 1943 г.
п. Свобода, Ломовский с/с	384 МСБ	235 СД	26 июля 1943 г.
д. Семеново	680 ХПГ	13 А	15–20 июля 1943 г.
с. Сетуха	570 ХППГ	63 А	13–18, 31 июля; 6 августа 1943 г.
д. Сычи	682 ХППГ	13 А	27, 28 июля 1943 г.
д. Сычи	22 ГМСБ	16 ГСД	19 июля 1943 г.
д. Трехонетово	2179 ХППГ	13 А	23–26 июля; 23 августа; 1 декабря 1943 г.
д. Федоровка	5172 ЭГ		30 июля – 10 августа 1943 г.
д. Хитрово	5171 ХППГ	13 А	18, 23 февраля 1943 г.
д. Хитрово	571 ЭГ	13 А	21 июля – 13 сентября 1943 г.
д. Хитрово	5161 ХППГ	13 А	20 февраля; 7, 9 марта; 26 июля 1943 г.
д. Ходякова	258 ОМСБ	250 СД	4 августа 1943 г.

ЗНАМЕНСКИЙ РАЙОН

Населенный пункт	Учреждение	Воинская часть	Даты
д. Булгакова	87 МСБ	84 Гв.СД	4, 12 августа 1943 г.
д. Булгакова	5367 ЭГ	13 А	9 июля – 1 августа 1943 г.
д. Бургова	21 МСБ	26 Гв.СД	4, 5 августа 1943 г.
д. Бутырки	22 ОМСБ	16 Гв.СД	20 июля – 8 августа 1943 г.
д. Бутырки	389 МСБ	217 СД	30 июля – 10 августа 1943 г.
д. Бутырки	566 ХППГ	13 А	11, 16–29 августа; 15 декабря 1943 г.
д. Вертушка	334 ОМСБ	273 СД	10, 13, 14 августа 1943 г.
д. Ветловка	346 МСБ	415 СД	3–9 августа 1943 г.
д. Ворошилова	1868 ЭГ		21–24 августа 1943 г.
д. Вытебеть	389 МСБ	217 СД	27 июля – 2 августа 1943 г.
д. Вытебеть	889 МСБ		3 августа 1943 г.
д. Гнездилово	163 ОМСБ	81 СД	4–6, 12 августа 1943 г.
д. Дерлова	87 ОМСБ	82 Гв.СД	13 августа 1943 г.
п. Еленка	258 ОМСБ	169 СД	18 июля – 5 августа 1943 г.
с. Знаменское	21 МСБ	26 Гв.СД	3 августа 1943 г.
д. Зуевка	87 МСБ	84 Гв.СД	5, 7, 9 августа 1943 г.
д. Ивановская	83 ОМСБ	77 Гв.СД	8–10 августа 1943 г.
д. Ивановская	90 МСБ	83 Гв.СД	6–10 августа 1943 г.
д. Каменка	511 ОМСБ	399 СД	18 августа 1943 г.
с. Коптево	5251 ППГ	4 ТА	1–8 августа 1943 г.
д. Крутица	21 МСБ	26 Гв.СД	8–26 июля 1943 г.
д. Михайловка	4 ППГ	11 ГА	11–14 августа 1943 г.
д. Михайловка	241 ЭГ	11 ГА	11, 14 августа 1943 г.
с. Мымрино	87 МСБ	84 Гв.СД	6, 10, 11 августа 1943 г.
п. Покровский, Глотовский с/с	21 МСБ	26 Гв.СД	9–11 августа 1943 г.
п. Просвет, Коптевский с/с	14 МСБ	18 Гв.СД	12 июля – 20 августа 1943 г.
п. Просвет, Коптевский с/с	87 ОМСБ	84 Гв.СД	17 июля – 2 августа 1943 г.
д. Реутово	179 МСБ	137 СД	4–12 августа 1943 г.
д. Свободка	110 ОМСБ	181 СД	7 августа 1943 г.
д. Сенки	258 ОМСБ	169 СД	24–26 сентября; 10, 11 октября 1943 г.
д. Сизенки	14 МСБ	18 Гв.СД	1 августа 1943 г.
д. Сорокина	258 МСБ	169 СД	29–31 июля 1943 г.
с. Узкое	4 ОМСБ	5 Гв.СД	6 августа 1943 г.
с. Черное	431 ОМСБ	336,77 СД	7–9 августа 1943 г.
д. Шестакова	90 МСБ	83 Гв.СД	6 августа 1943 г.

КОЛПНЯНСКИЙ РАЙОН

Населенный пункт	Учреждение	Воинская часть	Даты
д. Агарково	199 ОМСБ	148 СД	14, 16, 17 февраля; 27 апреля 1943 г.
д. Александровка	179 МСБ	137 СД	5 февраля 1943 г.
с. Ахтырка	19 ОМСБ	74 СД	16, 17, 20 февраля 1943 г.
д. Белый Колодец	179 МСБ	137 СД	9 февраля 1943 г.
с. Верхняя Карловка	19 ОМСБ	74 СД	5, 9–11, 14, 15 февраля 1943 г.
д. Грязное	2324 ПГ		29 января – 3 февраля 1943 г.
д. Денисовка	538 ОМСР	12 АД	17–28 мая 1943 г.
с. Дровосечное	590 ППГ		4, 13–19, 23 марта 1943 г.
с. Дровосечное	2406 ППГ	211 СД 13 А	8, 11–29, 31 июля 1943 г.
с. Дровосечное	2514ЭГ ППГ (ГЛР)	13 А	3, 14 июня; 14, 20, 26, 31 июля 1943 г.
с. Дровосечное	5204 ХПГ	13 А	1, 10, 16 августа 1943 г.
д. Жерихань	199 ОМСБ	148 СД	18–28 февраля 1942 г.
с. Колпны	849 ИГ		28 февраля; 3, 15, 16, 18 марта 1943 г.
с. Колпны	2406 ХППГ		7, 11, 12, 14, 19–23, 27, 28 февраля 1943 г.
с. Колпны	2167 АПГ	13 А	16, 19, 25 мая; 16 июля; 9, 29 августа 1943 г.
д. Кузьминовка	301 ОМСБ	307 СД	2 июля 1942 г.
д. Лески	199 ОМСБ	148 СД	22 января; 30 марта 1942 г.
д. Логачевка	133 ПГ	13 А	15, 18, 20, 21, 26, 28 февраля 1943 г.
д. Маркино	156 ПЭП	13 А	10 февраля; 2–10 марта 1943 г.
д. Маркино	179 ОМСБ	137 СД	5–15 февраля 1942 г.
д. Маркино	616 ХППГ	4 Гв.СД 13 А	14, 28 февраля – 23 марта; 22 июля 1943 г.
д. Маркино	3284 ЭГ	137 СД	14 февраля; 10–22, 26 июля; 1 августа 1943 г.
д. Остров	614 ППГ	18 ДЭП	31 января; 11 февраля 1943 г.
д. Паниковец	77 ОМСБ	8 СД	10, 16, 24 февраля; 8, 11 марта 1943 г.
с. Протасово	2408 ХППГ	280 СД 13 А	7–9 февраля 1943 г.
с. Рождественское	179 МСБ	137 СД	4–6, 8, 9, 17, 19, 29 февраля 1943 г.
д. Тарасовка	2408 ХППГ	13 А	17 февраля 1943 г.
д. Трудолюбовка	4289 ИГ	13 А	23 июля 1943 г.
с. Фошня	507 ХППГ	13 А	30 января; 6–18, 20, 21 февраля; 5, 9 марта; 7 июля 1943 г.
с. Фошня	3280 ЭГ	13 А	7, 12, 19, 20 июля; 1, 6, 13 августа 1943 г.
д. Юдинка	2406 ПГ	13 А	24, 25 марта; 10 апреля 1943 г.
д. Ягодное	955 ЭГ	13 А	11 февраля 1943 г.

КОРСАКОВСКИЙ РАЙОН

Населенный пункт	Учреждение	Воинская часть	Даты
д. Глотово	300 ОМСБ	269 СД	4–31 августа; 1–29 сентября; 22 октября; 1–9 ноября 1943 г.
д. Голянка	136 ХППГ	13 А	14 мая 1942 г.; 19 июля 1943 г.
д. Голянка	315 МСБ	287 СД	17 апреля 1943 г.
д. Голянка	142 ХППГ	3 А	14 мая 1942 г.; 2–5 июня 1943 г.
д. Голянка	5171 ХППГ	3 А	14 мая 1942 г.; 16 июля 1943 г.
д. Малое Теплое	1049 АГЛР	3 А	19–20 июля 1943 г.
д. Петрово	179 ОМСБ	137 СД	21, 25, 27 декабря 1941 г.
с. Спешнево		137 СД	18 февраля 1943 г.
с. Спешнево	300 ОМСБ	269 СД	23, 26, 27 мая 1942 г.

КРАСНОЗОРЕНСКИЙ РАЙОН

Населенный пункт	Учреждение	Воинская часть	Даты
с. Бегичево	2416 ХППГ	1 Гв.СД	22 декабря 1941 г.–5 января 1942 г.
д. Васильевка	90 МСБ	83 Гв.СД	1–7 августа 1943 г.
д. Давыдово	2306 ППГ	13 А	27 января – 22 февраля 1943 г.
д. Давыдово	2324 ХПГ	13 А	4, 6, 31 июля; 4, 27–30 августа 1942 г.
с. Красная Заря	696 ПХП	13 А	15 мая 1942 г.
с. Красная Заря	5171 ХППГ	13 А	18 февраля – 26 августа 1943 г.
п. Россощенский, Краснозоренский с/с	301 ОМСБ	307 СД	11, 20 ноября 1941 г.; 14–18 ноября 1943 г.
с. Труново	692 ППГ	13 А	3, 4 сентября 1942 г.
с. Успенское	590 ППГ	13 А	3 июня 1942 г.–28 марта 1943 г.
с. Успенье	2254 ПГ	63 А	27 января – 1 февраля 1942 г.
с. Щербачи	2691 ТПГ	13 А	5 февраля – 4 апреля 1943 г.
с. Щербачи	156 ПЭП	13 А	3 октября – 5 ноября 1942 г.

Населенный пункт	Учреждение	Воинская часть	Даты
с. Бегичево	2416 ХППГ	1 Гв.СД	22 декабря 1941 г.–5 января 1942 г.
с. Щербачи	590 ППГ	13 А	31 января; 7 февраля 1943 г.

КРОМСКОЙ РАЙОН

Населенный пункт	Учреждение	Воинская часть	Даты
д. Алексеевка	80 ОМСБ	16 СД	23–28 июля 1943 г.
д. Алексеевка	511 ОМСБ	399 СД	24 июля – 8 августа 1943 г.
д. Барышовка	6 МСБ	3 Гв.ВДД	7–10 августа 1943 г.
д. Бельдяжки	13 ОМСБ	2 Гв.ВДД	6 августа 1943 г.
д. Большая Колчева	199 ОМСБ	148 СД	8, 9 августа 1943 г.
д. Борисовка	167 ОМСБ	16 СД	5 августа 1943 г.
д. Борисовка	186 МСБ	167 СД	2–6 августа 1943 г.
д. Вендерево	199 ОМСБ	148 СД	27 июля 1943 г.
д. Верхнее Федотово	80 МСБ	16 СД	10, 11 августа 1943 г.
п. Галактионовский, Кутафинский с/с	110 ОМСБ	181 СД	14 августа 1943 г.
д. Гостомль	616 ХППГ	13 А	6–17 августа 1943 г.
д. Гостомль	5204 ХППГ	13 А	8–17 августа 1943 г.
д. Гостомль	5212 ППГ	13 А	2, 6–12 августа 1943 г.
д. Гостомль	13 ОМСБ	2 Гв.ВДД	5–10 августа 1943 г.
д. Жирятино	96 МСБ	15 СД	6–8 августа 1943 г.
п. Жуковские Выселки	440 МСБ	356 СД	28, 30 июля 1943 г.
п. Ильичевский	13 ОМСБ	2 Гв.ВДД	27, 28 июля 1943 г.
д. Колки	557 МСБ	7 Гв.МК	6 августа 1943 г.
с. Короськово	19 ОМСБ	74 СД	2–6 августа 1943 г.
п. Краснознаменский, Ретяжский с/с	511 ОМСБ	399 СД	4, 5 августа 1943 г.
п. Краснокаменовский, Кутафинский с/с	4314 ППГ	13 А	4, 9 августа 1943 г.
с. Кривчиково	80 ОМСБ	74 СД	7 августа 1943 г.
п. Кромы	77 ОМСБ	8 СД	8, 9 августа 1943 г.
д. Кузеево, Красникоский с/с	357 ОМСБ	202 СД	6–16 августа 1943 г.
д. Легоща	179 ОМСБ	137 СД	6 августа 1943 г.
д. Лешня	13 ОМСБ	2 Гв.ВДД	28 июля – 13 августа 1943 г.
д. Макеево	госпиталь	3 Гв.ТА	8 августа 1943 г.
д. Макеево	5172 ЭГ ХПГ	13 А	17 августа 1943 г.
д. Малая Драгунская	19 ОМСБ	74 СД	7–10, 12 августа 1943 г.
п. Марьинский, Глинский с/с	397 ЭГ	70 А	23 июля 1943 г.
п. Нива	6 МСБ	3 Гв.ВДД	21 июля – 5, 8 августа 1943 г.
д. Нижнее Федотово	5183 ХПГ	13 А	13–16 августа 1943 г.
п. Победа	614 ХПГ	13 А	9, 10, 12 августа; 21 декабря 1943 г.
д. Пушкарная	2324 ХПГ	13 А	01 июля – 16 августа 1943 г.
д. Рыжково, Кутафинский с/с	2306 ППГ	13 А	29 июля 1943 г.
с. Семенково	199 ОМСБ	148 СД	6–8, 11 августа 1943 г.
д. Федотово	80 ОМСБ	16 СД	10 августа 1943 г.
д. Хлопово	199 ОМСБ	148 СД	1 августа 1943 г.
д. Шарыкино	госпиталь	3 Гв.ТА	9–12, 15, 18 августа 1943 г.
п. Широкая Поляна	163 ОМСБ	81 СД	6, 9–13 августа 1943 г.

ЛИВЕНСКИЙ РАЙОН

Населенный пункт	Учреждение	Воинская часть	Даты
д. Алдобаевка	19 ОМСБ	74 СД	13, 17, 26 декабря 1942 г.
д. Алдобаевка	206 МСБ	143 СД	11, 21 июля 1942 г.
д. Алдобаевка	199 ОМСБ	148 СД	8 сентября 1942 г.
д. Бородинка (Сталино)	199 ОМСБ	148 СД	1 января 1942 г.
д. Брыково	199 ОМСБ	148 СД	23 января – 25, 28 февраля 1942 г.
д. Букреевка	206 МСБ	143 СД	2–5 июля 1942 г.
д. Бутуровка	199 ОМСБ	148 СД	7 сентября; 5 ноября; 12 декабря 1942 г.
с. Введенское	19 ОМСБ	74 СД	1, 6–10 февраля 1943 г.
д. Викторовка	133 ППГ	13 А	2 июля 1942 г.
д. Вожотово	199 ОМСБ	148 СД	4, 7 мая; 1, 29 июня 1942 Г.
с. Воротынск	206 МСБ	143 СД	16 августа 1942 г.
с. Воротынск	301 ОМСБ	307 СД	9 июля 1942 г.

Населенный пункт	Учреждение	Воинская часть	Даты
д. Алдобаевка	19 ОМСБ	74 СД	13, 17, 26 декабря 1942 г.
с. Вязовая Дубрава	133 ХППГ	13 А	27, 29 июня 1942 г.
с. Вязовик	199 ОМСБ	148 СД	15, 16 февраля; 11–15 мая 1942 г.
п. Гатищенский, Норовский с/с	4314 ППГ	13 А	31 января; 1 февраля 1943 г.
с. Грязцы	506 ХПГ	307 СД	19 июля 1942 г.
с. Здоровец	590 ХПГ	13 А	6, 8, 13 февраля; 11, 29 мая – 12 июля 1943 г.
д. Зубцово	199 ОМСБ	148 СД	8–27 августа 1942 г.
д. Зубцово	2408 ХППГ	13 А	16 мая – 16 июня; 9 августа 1942 г.
п. Ивановка	104 ОМСБ	95 Гв.СД	21 марта 1943 г.
с. Казанское	199 ОМСБ	148 СД	26–31 января; 3 июня 1943 г.
д. Каменево	199 ОМСБ	148 СД	28–31 июля 1942 г.
д. Каменево	2408 ХППГ	13 А	6 июня; 1 июля 1942 г.
с. Коротыш	179 МСБ	137 СД	1, 2 февраля 1943 г.
с. Коротыш	199 ОМСБ	148 СД	1–3, 7, 12, 21, 23 января; 18, 27, 28 февраля 1942 г.
с. Круглое	96 МСБ	15СД	3, 6–22, 26 июля 1942 г.
с. Круглое	133 ПГ	13 А	4, 26, 28, 31 января; 1–8, 13, 14, 18 февраля 1943 г.
с. Круглое	153 ПГ	13 А	22, 26 января 1943 г.
с. Круглое	593 МСБ	83 Гв.СД	25 марта 1942 г.
с. Крутое	199 ОМСБ	148 СД	30 июля; 7, 8 августа; 5, 6 сентября 1942 г.
с. Крутое	223 МСБ	132 СД	18 апреля 1942 г.
с. Кунач	301 ОМСБ	307 СД	4 сентября 1942 г.
с. Кунач	475 ТПГ	1290 ТБр	11 сентября; 30 октября 1942 г.
с. Кунач	2406 ППГ	13 А	5, 6, 8, 23 июня; 2, 6, 8 июля 1942 г.
г. Ливны	134 ЭП	13 А	21, 25 февраля 1943 г.
г. Ливны	199 ОМСБ	148 СД	6 июля 1942 г.
г. Ливны	222 ЭП ПГ	13 А	4–19, 16, 23, 27, 28 февраля 1943 г.
г. Ливны	277 ЭГ	13 А	1–26 мая; 21, 26 июля – 17 августа 1943 г.
г. Ливны	301 ОМСБ	307 СД	6 декабря 1941 г.; 25 февраля 1942 г.
г. Ливны	506 ПГ	13 А	20, 21, 23, 27 января – 27 мая 1942 г.
г. Ливны	614 ПГ	32 КД	4, 7, 10, 13 января – 23, 26 февраля 1942 г.
г. Ливны	849 ПГ	13 А	1 апреля; 1, 21, мая 1942 г.
г. Ливны	1928 ЭГ	13 А	август 1941 г.
г. Ливны	2406 ППГ	17 КПП	1, 13 мая; 18 июня 1942 г.
г. Ливны	2569 АГ	13 А	16 марта 1943 г.
г. Ливны	2579 ХПГ	13 А	14, 19, 23 февраля – 30 марта 1943 г.
г. Ливны	2690 ПГ	13 А	29 марта; 4 апреля 1943 г.
г. Ливны	3571 ППГ	270 СД	13, 15 марта – 12 апреля 1943 г.
г. Ливны	4172 ПГ	13 А	12 мая 1943 г.
г. Ливны	4312 ХПГ	13 А	1, 9, 27 апреля 1943 г.
г. Ливны, Черкасская Слобода	223 МСБ	132 СД	3, 12 января; 19–22 февраля; 4–31 марта 1943 г.
д. Липовец	198 ОМСБ	112 СД	10, 22 июля 1942 г.
д. Липовец	199 ОМСБ	148 СД	5, 8, 22, 27 июля 1943 г.
д. Липовец	90 ОМСБ	81 СД	24 января 1943 г.
с. Лютое	507 ППГ	13 А	14–24 июля; 2, 4, 5, 8, 11 августа 1942 г.
д. М. Колодезь	4391 ППГ	13 А	30 января; 1 февраля 1943 г.
д. Моногарово	206 МСБ	143 СД	6, 19, 23 сентября; 10 ноября 1942 г.
д. Моногарово	223 МСБ	132 СД	14 апреля 1942 г.
д. Моногарово	301 ОМСБ	307 СД	31, 05–11 июня; 4, 6–11 июля 1942 г.
с. Моховое	133 ППГ	13 А	30 июня 1942 г.
с. Моховое	199 ОМСБ	148 СД	5 июня 1942 г.
с. Моховое	59 ОМСБ	102 СД	1 марта 1943 г.
д. Муравлевка	96 МСБ	15 СД	7, 9 августа – 12 сентября 1942 г.
с. Навесное	223 ОМСБ	132 СД	6 января 1943 г.
с. Навесное	301 ОМСБ	307 СД	8 января – 4 февраля 1943 г.
с. Навесное	506 ППГ	1021 СП	28, 30, 31 января; 1–3 февраля; 1 октября 1942 г.
п. Нагибный	96 МСБ	15 СД	2 июля 1942 г.
п. Нагибный	223 МСБ	132 СД	18 сентября; 1, 7 октября – 18 ноября; 4, 21 декабря 1942 г.
с. Никольское	90 ОМСБ	81 СД	24 января 1943 г.
х. Огрызово, Норовский с/с	госпиталь	132 СД 13 А	21 июля; 19 сентября 1942 г.
д. Петровка	1049 АГЛР		29 мая; 11 июня 1943 г.
д. Пешковские Выселки	223 МСБ	132 СД	26, 28 декабря 1941 г.
п. Покровский, Никольский с/с	206 ОМСБ	143 СД	2 февраля 1943 г.
д. Прилепы	199 ОМСБ	148 СД	27 августа 1942 г.
д. Прилепы	199 ОМСБ	15 СД	17 апреля 1943 г.

Населенный пункт	Учреждение	Воинская часть	Даты
д. Алдобаевка	19 ОМСБ	74 СД	13, 17, 26 декабря 1942 г.
д. Речица	199 ОМСБ	148 СД	4–7 июля 1942 г.
д. Речица	199 ОМСБ	148 СД	4–8 июля 1942 г.
п. Ровнечик, Крутовский с/с	199 ОМСБ	148 СД	17–19, 24 декабря 1941 г.
п. Ровнечик, Крутовский с/с	614 ХПГ	13 А	6, 7 августа 1942 г.; 6 декабря 1943 г.
д. Свободная Дубрава	19 ОМСБ	74 СД	28–31 января 1943 г.; 8, 13 декабря 1942 г.
д. Свободная Дубрава	133 ХППГ	13 А	2, 6, 16 июня 1942 г.
д. Смагино	223 МСБ	132 СД	3–14 июля 1942 г.
с. Сосновка	179 МСБ	137 СД	5–10 февраля 1943 г.
с. Сосновка	199 ОМСБ	148 СД	23 января 1942 г.
с. Тельчье	199 ОМСБ	148 СД	16 августа 1942 г.
с. Успенское	156 ПЭП		10 февраля 1943 г.
с. Успенское	199 ОМСБ	148 СД	сентябрь 1942 г. – январь 1943 г.
с. Успенское	301 ОМСБ	307 СД	22–28 июля 1942 г.
с. Успенское	692 ППГ	13 А	13 октября 1942 г.; 30 января 1943 г.; 1 февраля 1943 г.
с. Успенское	2579 АПГ	13 А	4 мая 1943 г.; 15 октября 1942 г.
д. Хвощевка	2408 ХППГ	13 А	3 января 1942 г.
д. Хмелевая	199 ОМСБ	148 СД	21 мая 1943 г.
д. Хмелевая	2206 ПГ	13 А	17, 30 января; 3 февраля 1943 г.
д. Хмелевая	2406 ХППГ	13 А	15 ноября 1942 г.–5 февраля 1943 г.
д. Хмелевая	4383 ХППГ	13 А	6 июля; 4, 6 августа 1943 г.

МАЛОАРХАНГЕЛЬСКИЙ РАЙОН

Населенный пункт	Учреждение	Воинская часть	Даты
д. Алисово	96 МСБ	15 СД	6–19 марта 1943 г.
д. Верхняя Гнилуша	19 ОМСБ	74 СД	17 февраля; 15 апреля; 8–17 марта 1943 г.
д. Верхняя Гнилуша	80 МСБ	16 СД	11 июня 1943 г.
с. Гнилая Плота	199 ОМСБ	148 СД	19–23 февраля 1943 г.
д. Гриневка	199 ОМСБ	148 СД	8 мая; 5, 11, 25, 26 июля 1943 г.
с. Губкино	199 ОМСБ	148 СД	6–27 июля 1943 г.
с. Губкино	538 ОМСБ	12 АД	21 марта 1943 г.
с. Губкино	506 ПГ	13 А	10 мая – 10 июня 1943 г.
с. Губкино 1-е	5204 ХПГ	13 А	11 июля – 1 августа 1943 г.
с. Дубовик	19 ОМСБ	74 СД	3 марта – 17 июня 1943 г.
с. Дубовик	77 ОМСБ	8 СД	7, 12, 17 июля 1943 г.
д. Каменка	80 МСБ	16 СД	10–16 июля 1943 г.
д. Каменка	179 ОМСБ	137 СД	24, 26 июля 1943 г.
д. Коротаево 2-е	199 ОМСБ	148 СД	15 февраля 1943 г.
с. Легостаево	199 ОМСБ	148 СД	10 февраля 1943 г.
д. Малая Плота	538 ОМСР МСБ	12 АД РГК	7 июня – 18 июля 1943 г.
г. Малоархангельск	19 ОМСБ	74 СД	25 февраля – 26 марта 1943 г.
г. Малоархангельск	77 ОМСБ	8 СД	7, 8 марта; 2 апреля 1943 г.
г. Малоархангельск	133 ХППГ	13 А	5 марта; 15, 18 марта 1943 г.
г. Малоархангельск	199 ОМСБ	148 СД	26 февраля – 10 июля 1943 г.
г. Малоархангельск	506 ПГ	13 А	16 февраля – 23 марта; 20 августа 1943 г.
д. Мамошино	199 ОМСБ	148 СД	24 июля 1943 г.
д. Нижняя Гнилуша	19 ОМСБ	74СД	5–21 марта 1943 г.
д. Петровка	80 ОМСБ	16 СД	12 июня – 7 августа 1943 г.
д. Петровка	538 ОМСР	12 АДП РГК	9, 14 апреля 1943 г.
д. Петровка	80 ОМСБ	16 СД	12 июня – 7 августа 1943 г.
д. Петровка-2	538 ОМСР	12 АДП РГК	9–14 апреля 1943 г.
п. Рогатый, Луковский с\с	5172 ХПГ	13 А	6–25 июля 1943 г.
д. Тросна	77 ОМСБ	8 СД	20 марта 1943 г.
д. Удерево	6 МСБ	3 Гв.ВДД	7, 10–19 июля 1943 г.
с. Хмелевое	19 ОМСБ	74 СД 13 АБрФ	31 января; 1–24 февраля 1943 г.
д. Юдинка	19 ОМСБ	74 СД	25 февраля 1943 г.
д. Юдинка	2406 ХППГ	109,310,151 СП	20 марта – 22 апреля 1943 г.
д. Юдинка	2406 ХППГ	74,8 СД	20 марта – 22 апреля 1943 г.
д. Ясная Поляна	19 ОМСБ	74 СД	20 июня – 19 июля 1943 г.
д. Ясная Поляна	2324 ХППГ	13 А	23 марта; 14 апреля; 28 июля 1943 г.

МЦЕНСКИЙ РАЙОН

Населенный пункт	Учреждение	Воинская часть	Даты
д. Азарьевка	65 МСБ	106 СД	24 мая; 18 июня 1943 г.
п. Афанасьевский, Чахинский с/с	196 ХПГ	3 А	24 июля – 3 августа 1943 г.
п. Афанасьевский, Чахинский с/с	210 ОМСБ	110 СД	24–26 июля 1943 г.
д. Бараново	458 ОМСБ	362 СД	17–23 июля 1943 г.
д. Башкатово	1157 ХПГ	3 А	5, 11 августа 1943 г.
д. Башкатово	5166 ЭГ ХПГ		5–7 августа 1943 г.
д. Богданчики	680 ППГ	39 СД	27 июля; 1–8 августа 1943 г.
д. Богданчики	5142 ХППГ		7–10 августа 1943 г.
д. Богородицкое	315 ОМСБ	286 СД	30 июля – 5 августа 1943 г.
д. Большая Каменка	326 МСБ	308 СД	2 июня 1943 г.
д. Большое-Рыбино	431 ОМСБ	336 СД	1 августа 1943 г.
д. Брагино	210 ОМСБ	110 СД	21 июля – 15 августа 1943 г.
д. Брагино	83 ОМСБ	77 СД	31 июля 1943 г.
д. Велие	167 ОМСБ	187 СД	16–21 июля 1943 г.
д. Велие	186 МСБ	167 СД	12–27 июля 1943 г.
д. Верхнее Ущерево	210 МСБ	110 СД	24–30 июля 1943 г.
д. Власово	2207 ПГ	63 А	22 февраля 1943 г.
д. Воин 1-й	4237 ПГ	63 А	17 июля – 20 августа 1943 г.
д. Воин 2-й	167 ОМСБ	187 СД	28, 29 июля 1943 г.
д. Воин 2-й	186 МСБ	167 СД	27-07–1 августа 1943 г.
д. Воин 3-й	196 ХППГ	3 А	30 июля – 6 августа 1943 г.
д. Воин 3-й	384 ОМСБ	235 СД	18–29 июля 1943 г.
д. Воин 3-й	5142 ХППГ	3 А	7–11 августа 1943 г.
д. Гладкое	2324 ХПГ	3 А	18–28 августа 1943 г.
д. Головлево	1049 АГЛР	63 А	8 августа 1943 г.
с. Гущинка	9 ОМСБ	1 Гв.СД	22 июля 1942 г.
д. Дворики	157 МСБ	108 СД	17–29 июля 1943 г.
д. Дворики	300 ОМСБ	269 СД	27, 28 июля 1943 г.
д. Деменино	2324 ХППГ	3 А	22 октября 1943 г.
д. Думчино	5168 ХППГ	342 СД	20 июля – 9 августа 1943 г.
ст. Думчино	88 ППГ		8 августа 1943 г.
д. Думчино	434 МСБ	342 СД	23–31 июля 1943 г.
д. Думчино	458 ОМСБ	362 СД	28 июля – 4 августа 1943 г.
д. Думчино	2210 ППГ	63 А	24 июля – 21 августа 1943 г.
д. Жилино	300 ОМСБ	269 СД	1–17 июля 1942 г.
д. Журавинка	300 ОМСБ	269 СД	2 июля 1943 г.
п. Зеленый Холм	315 МСБ	287 СД	1 февраля 1942 г.
д. Золотухино	300 ОМСБ	269 СД	9 апреля – 3 июля 1942 г.
д. Золотухино	300 ОМСБ	269 СД	24–29 июня; 3 июля 1942 г.; 9–19 апреля 1943 г.
д. Ильково	5168 ХППГ	342 СД	27, 28 июля 1943 г.
д. Каменка	511 ОМСБ	399 СД	8–24 марта 1943 г.
п. Каменка	511 ОМСБ	399 СД	19–24 июля 1943 г.
с. Кислино	300 ОМСБ	269 СД 3 А	1 июня 1942 г.–30 июля 1943 г.
с. Кислино	1049 АГЛР	61 А	28 июля – 4 августа 1943 г.
с. Кислино	5166 ЭГ	61 А	20–26 июля 1943 г.
д. Козюлькино	5253 ХППГ	61 А	1–11 августа 1943 г.
д. Кокуренково	199 ОМСБ	148 СД	2 августа 1943 г.
д. Красное Заречье	179 МСБ	137 СД	21–26 мая 1942 г.
п. Красный	590 ХПГ	4 Гв.СП	5 февраля – 18 августа 1943 г.
п. Красный	2667 ПГ А ГЛР	13 А	2–6 февраля 1943 г.
п. Красный	12 МСБ	4 ТА	27 июля 1943 г.
п. Красный, Высокинский с/с	196 ППГ	3 А	30 июля – 6 августа 1943 г.
п. Красный, Высокинский с/с	274 ЭГ	3 А	8 мая; 13 августа 1943 г.
п. Красный, Высокинский с/с	334 ОМСБ	273 СД	22–26 июля 1943 г.
д. Крутая Гора	41 ОМСБ	97 СД	13–17 июля 1943 г.
д. Лубны	431 ОМСБ	336 СД	23–26 июля 1943 г.
д. Лыково	473 ПГ	3 А	12 июля – 23 августа 1943 г.
д. М. Севрюкова	300 ОМСБ	269 СД	23 июля – 25 октября 1942 г.; 3 июня – 23 июля 1943 г.
д. М. Севрюкова	384 МСБ	235 СД	20 июля 1943 г.
д. Малая Каменка	179 ОМСБ	137 СД	25, 29 апреля 1942 г.
д. Марс	440 ОМСБ	356 СД	5 января 1942 г.
д. Мелынь	384 ОМСБ	20 АД	19–29 июля 1943 г.

Населенный пункт	*Учреждение*	*Воинская часть*	Даты
д. Азарьевка	65 МСБ	106 СД	24 мая; 18 июня 1943 г.
д. Меркулово	312 ОМСБ	283 СД; 356 СД	21 января – 16 февраля 1942 г.
х. Моховое, Протасовский с\с	510 МСБ	397 СД	6, 7, 9 июля 1943 г.
г. Мценск	2374 ЭГ		7–20 августа 1943 г.; 17 марта 1945 г.
д. Нарочье-Дурово	300 ОМСБ	269 СД 3А	18 ноября – 26 декабря 1942 г.
д. Нарышкино	4314 ППГ	3 А	11–18 августа 1942 г.
д. Новоселки	5252 ХППГ	12 МСБр	4 июля – 1 августа 1943 г.
д. Новый Луг	467 ОМСБ	380 СД	14, 26 июля 1943 г.
п. Образцово, Высокинский с/с	326 ОМСБ	308 СД	16–20 июля 1943 г.
д. Петровское	5171 ХППГ	41 СД	4 мая; 29 июля 1943 г.
д. Прудище-Зеленый Холм	315 МСБ	287 СД	4 сентября 1942 г.
д. Севрюково	300 ОМСБ	269,283,235 СД	14–21 июля 1943 г.
с. Сергиевское	215 ОМСБ	166 СД	25 мая 1943 г.
д. Смородинка	614 ПГ	3 А	9 апреля 1943 г.
д. Сонин Луг	300 ОМСБ	269 СД	6 июня; 27 октября 1942 г.
д. Сонино	431 ОМСБ	336 СД	29 марта; 21–29 июля 1943 г.
с. Спасское-Лутовиново	2210 ППГ	3 А	3 апреля – 19 августа 1943 г.
д. Старенково	15 ХППГ	63 А	9 августа 1943 г.
д. Стрельниково	312 ОМСБ	283 СД	22–29 июля 1943 г.
д. Студимля	300 ОМСБ	269 СД	19–24 мая 1942 г.
с. Тельчье	131 ХППГ	110 СД, 336 СД	24 июня – 7 августа 1943 г.
п. Тулянский, Тельченский с/с	210 МСБ	110 СД	26–30 июля 1943 г.
д. Холодково	326 МСБ	308 СД	15 марта 1943 г.
д. Цуриково	1157 ХППГ	20 СД	4–8 августа 1943 г.

НОВОДЕРЕВЕНЬКОВСКИЙ РАЙОН

Населенный пункт	Учреждение	Воинская часть	Даты
д. Деметьевка	2194 ППГ	3 А	7 августа – 17 сентября 1943 г.
д. Долы	196 ХППГ	3 А	12, 18 марта; 5 апреля 1943 г.
сзДубы	1095 ЭГ	3 А	26 февраля – 10 марта 1943 г.
сзДубы	571 ПГ	3 А	25 февраля 1943 г.
сзДубы	2983 ЭГ	63 А	27 декабря 1942 г.–29 августа 1943 г.
п. Дубы, Никитинский с/с	103 ПЭП	3 А	2 апреля 1943 г.
п. Дубы, Никитинский с/с	692 ППГ	3 А	5, 7 июля 1942 г.
п. Дьячковский	2301 ИГ	63 А	15, 24 мая; 19, 20 сентября 1943 г.
д. Ефимовка	156 ПЭП	3 А	30 декабря 1942 г.
д. Ефимовка	692 ППГ	3 А	14, 17 июня 1942 г.
д. Казинка	507 ПГ	8 СД	2 февраля 1943 г.
д. Казинка	614 ППГ	3 А	8 августа – 6 сентября 1942 г.
д. Казинка	5143 ЭГ	3 А	29 июля; 5 августа 1943 г.
с. Кологривово	179 ОМСБ	137 СД	27 февраля 1943 г.
с. Косарево	292 ОМСБ	211 СД	17–20 сентября 1942 г.
Моховское опытное лесничество	1157 ВГ	3 А	27 мая 1942 г.
с. Никитино	23 МСБ	100 СД	21, 23 декабря 1941 г.
д. Подтолстое	380 ОМСБ	212 СД	22 декабря 1941 г.
с. Ртищево	692 ППГ	63 А	7 мая 1943 г.
д. Сапуновка	258 ОМСБ	250 СД	28 июня 1943 г.
с. Судьбищи	135 ППГ	3 ГА	1–27 января 1942 г.
д. Трояновка	179 ОМСБ	137 СД	19 января 1943 г.
ст. Хомутово	23 МСБ	100 СД	20 декабря 1941 г.
сзХомутовский	2983 АГ	63 А	16 января 1942 г.
п. Шатилово	237 ОМСБ	132 СД	15 апреля 1942 г.
д. Юдино	614 ППГ	3 А	1 октября 1942 г.

НОВОСИЛЬСКИЙ РАЙОН

Населенный пункт	Учреждение	Воинская часть	Даты
д. Александровка	162 ЭП	63 А	12–31 июля 1943 г.
д. Бабонино	5142 ХППГ	3 А	12–27 июля 1943 г.
д. Бабонино	103 ПЭП	3 А	13, 22 июля 1943 г.
д. Большой Малиновец	196 МСБ	129 СД	22–24 июля 1943 г.
с. Воротынцево	300 ОМСБ	269 СД	2 февраля – 21 апреля 1942 г.

Населенный пункт	Учреждение	Воинская часть	Даты
д. Александровка	162 ЭП	63 А	12–31 июля 1943 г.
с. Воротынцево	315 МСБ	287 СД	23 апреля; 4, 5 мая 1943 г.
с. Вяжи	83 МСБ	77 Гв.СД	23, 27 июля 1943 г.
с. Вяжи	467 ОМСБ	380 СД	21–23 июля 1943 г.
с. Вяжи	5142 ХППГ	3 А	7 января 1942 г.; 20 июля – 4 августа 1943 г.
с. Вяжи-Завершье	196 ХППГ	3 А	16–26 июля 1943 г.
с. Вяжи-Завершье	1157 ХППГ	3 А	19–26 июля 1943 г.
с. Голунь	571 ХППГ	3 А	3 июня – 3 сентября 1943 г.
с. Голянка	5172 ЭГ	3 А	14 мая 1942 г.; 12 июля – 22 августа 1943 г.
п. Гремучий, Голунский с/с	5253 ППГ	3 А	28–31 июля 1943 г.
с. Задушное	300 ОМСБ	269 СД	4 мая 1942 г.
с. Заречье	ППГ	348 СД	12 июля 1943 г.
с. Игумново	384 ОМСБ	235 СД	10–15 июля 1943 г.
с. Кирики	682 ХППГ	3 А	4, 9 апреля 1942 г.
с. Кирики	179 ОМСБ	137 СД	23 июля 1942 г.–28 ноября 1943 г.
с. Кирики	300 ОМСБ	269 СД	1 января – 19 августа 1942 г.
д. Колгаевка	510 МСБ	397 СД	22 июля 1943 г.
п. Лосиноостровский	682 ХППГ	186 СД	18–24 июля 1943 г.
д. Малые Пруды	5168 ХППГ	362 СД	14–25 июля 1943 г.
д. Маслово	467 ОМСБ	380 СД	8 мая; 13 июля 1943 г.
д. Мужиково	196 ХППГ	3 А	12, 13, 26 июля 1943 г.
д. Ноао-Сергиевка	1157 ХППГ	129 СД	13–23 июля 1943 г.
с. Новомихайловка	682 ППГ	1018 СП	12 января 1942 г.
г. Новосиль	38 ОМСБ	41 СД	27 июня; 11–24 декабря 1942 г.; 10 февраля 1943 г.
г. Новосиль	292 МСБ	211 СД	16 октября 1942 г.
г. Новосиль	438 ОМСБ	348 СД	10 июля – 13 августа 1943 г.
г. Новосиль	300 ОМСБ	269 СД	23–26 апреля; 14 мая 1942 г.
г. Новосиль	439 МСБ	348 СД	10–18 июля 1943 г.
д. Орловка	510 МСБ	397 СД	15 июля 1943 г.
д. Петрово	312 ОМСБ	283 СД	6, 9–15 марта 1943 г.
с. Петушки	135 ППГ	63 А	26 июня 1943 г.
с. Петушки	1157 ХППГ	211 СД	1 января; 5–13 марта 1943 г.
д. Подберезово	300 ОМСБ ППМ	269 СД	26 марта – 12 апреля 1943 г.
п. Половецкий, Голунский с/с	510 МСБ	397 СД	16 мая; 16 июня; 1 июля 1943 г.
с. Пруды	179 ОМСБ	137 СД	10 июня – 31 октября 1942 г.
Роща Топор	315 ОМСБ	287 СД	17–21 июля 1943 г.
д. Селезнево	680 ППГ		13 июля – 10 августа 1943 г.
с. Становое	300 ОМСБ	269 СД	2 марта 1942 г.
с. Троицкое	80 ОМСБ	16 СД	24 августа 1942 г.
с. Троицкое	199 ОМСБ	148 СД	26 июня – 14 ноября 1942 г.
д. Тростниково	258 МСБ	250 СД	13–21 июля 1943 г.
д. Тростниково	692 ППГ	63 А	30 июня 1942 г.
д. Тростниково	474 МП		4 апреля; 10 июня 1943 г.
д. Тюково	292 ОМСБ	211 СД	18–26 августа 1942 г.; 19 августа 1943 г.
д. Федоровка	131 ПГ		2 июня 1942 г.
д. Хворостянка	179 ОМСБ	137 СД	17–27 июля 1943 г.
д. Хохлы	179 ОМСБ	137 СД	27 ноября 1942 г.–19 января 1943 г.
д. Хохлы	300 ОМСБ	269 СД	25 апреля; 19 мая; 15 июня 1942 г.
д. Хохлы	682 ХППГ	63 А	5 апреля; 18, 19 мая 1943 г.
д. Хохлы	4314 ППГ	63 А	30 мая 1943 г.
д. Хутор	510 МСБ	397 СД	13 июля 1943 г.
д. Чернышино	300 ОМСБ	269 СД	6 июля 1942 г.; 19 февраля – 4 марта 1943 г.
с. Чулково	2179 ХППГ	3 А	19, 20, 22 июля 1943 г.
д. Шейно	135 ПЭП ХПГ	3 А	15 января 1943 г.–7 января 1944 г.
д. Шейно	300 ОМСБ	269 СД	23 марта – 13 мая 1943 г.
д. Шейно	5167 ХППГ	3 А	6–8 августа 1943 г.

ГОРОД ОРЕЛ

Населенный пункт	Учреждение	Воинская часть	Даты
г. Орел	1099 ЭГ	112 СД	5 июля 1941 г.–8 сентября 1943 г.
г. Орел	552 ИГ	3 А	5–15 сентября 1943 г.
г. Орел	1347 ГЛР	3 А	18 октября 1943 г.
г. Орел	2210 ППГ	245 СД	25 августа – 13 октября 1943 г.

Населенный пункт	Учреждение	Воинская часть	Даты
г. Орел	1099 ЭГ	112 СД	5 июля 1941 г.–8 сентября 1943 г.
г. Орел	5168 ХППГ	3 А	29 июля – 18 октября 1943 г.
г. Орел	2478 ЭГ	3 А	20 сентября – 6 ноября 1943 г.
г. Орел	1100 ЭГ	290 СД	30 июня – 30 сентября 1941 г.
г. Орел	399 ЭГ	63 А	8 июля – 30 сентября 1941 г.
г. Орел, Афанасьевское кладбище		278 СД	16 августа; 25 сентября 1941 г.
г. Орел, Крестительское кладбище	1013 ЭГ	3 А	6 сентября – 20 октября 1943 г.
г. Орел, Троицкое кладбище	1100 ЭГ Орл. ВО		1 июля – 11 августа; 2–30 сентября 1943 г.

ОРЛОВСКИЙ РАЙОН

Населенный пункт	Учреждение	Воинская часть	Даты
д. Азаровка	96 МСБ	15 СД	27 июля – 11 августа 1943 г.
п. Азаровские Выселки	538 ОМСБ	12 АД	5 августа 1943 г.
д. Анциферово (Сабурово)	510 МСБ	397 СД	7, 14 августа 1943 г.
д. Большая		260 СД	7 октября 1941 г.
д. Большая Булгакова	196 ППГ	3 А	12 августа 1943 г.
д. Борняково	186 МСБ	167 СД	5 августа 1943 г.
п. Гостево, Становский с/с	300 ОМСБ	269 СД	7 августа 1943 г.
п. Гремячий, Образцовский с/с	315 ОМСБ	287 СД	5 августа 1943 г.
п. Гремячий, Станово-Колодезский с/с	5172 ЭГ; ППГ; ПГ	3 А	1–3 августа 1943 г.
п. Гремячий, Станово-Колодезский с/с	163 ОМСБ	81 СД	1–8 августа 1943 г.
д. Жидкое	186 МСБ	167 СД	2–8 августа 1943 г.
д. Знаменка-Кукуевка	5206 ТТПГ	76 Гв.СД	5–31 августа 1943 г.
д. Зяблое	510 МСБ	397 СД	6 августа 1943 г.
д. Ивановское	587 МСБ	77 Гв.СД	5 августа 1943 г.
д. Кишкинка	611 ППГ	3 А	1–7 сентября 1943 г.
д. Кишкинка	473 ПГ	3 А	30 августа 1943 г.
д. Кулига	397 ОМСБ	238 СД	4 августа 1943 г.
с. Лаврово	135 ХПГ	77 ГвСД	8–28 августа 1943 г.
с. Лаврово	258 ОМСБ	250 СД	8 августа 1943 г.
с. Лаврово	135 ХППГ	3 Гв.А	9–20 августа 1943 г.
д. Лунева	26 ОМСБ	6 Гв.МК	26 июля; 15 августа 1943 г.
д. Малеевка	5 ОМСБ	12 Гв.СД	4 июля – 9 августа 1943 г.
д. Мерцалова	458 ОМСБ	362 СД	20 июля – 11 августа 1943 г.
д. Нижняя Калиновка	154 ХППГ	3 А	23, 26, 27 августа 1943 г.
д. Новотроицкое	467 ОМСБ	380 СД	23 июля 1943 г.
д. Паньково	469 ППГ	121 Гв.СД	1–9 августа 1943 г.
с. Платоново	4256 ИГ	3 А	6 сентября 1943 г.
с. Спасское	167 ОМСБ	187 СД	6 августа 1943 г.
д. Спицино	74 ОМСБ	71 Гв.СД	3, 4 августа 1943 г.
д. Толубеево	179 МСБ	137 СД	6 августа 1943 г.
с. Троицкое	467 ОМСБ	380 СД	18, 26–31 июля 1943 г.
д. Труфаново	680 ППГ	3 А	15 августа 1943 г.
д. Фандеева	5 ОМСБ	12 Гв.СД	3 августа 1943 г.
д. Цветынь	300 ОМСБ	269 СД	4 августа 1943 г.
д. Шемякино	4 ОМСБ;26 МСБ	5 Гв.СД	29 июля – 2 августа 1943 г.

ПОКРОВСКИЙ РАЙОН

Населенный пункт	Учреждение	Воинская часть	Даты
с. Алексеевка	80 ОМСБ	16 СД	25 февраля; 4–10 марта 1943 г.
д. Березовка	163 ОМСБ	81 СД	16 мая – 16 июня 1943 г.
д. Беречка	156 ГПЭП	3 А	4–19 марта 1943 г.
д. Беречка	180 ХППГ	48 А	14 марта – 9 апреля 1943 г.
д. Бобровка	80 ОМСБ	16 СД	26 февраля – 17 июля 1943 г.
д. Васьково	госпиталь	48 А	15 февраля 1943 г.
д. Верхняя Сосна	80 ОМСБ	16 СД	18 марта; 16 апреля; 2 мая 1943 г.
д. Верхняя Сосна	1534 ЭГ	48 А	18 апреля – 30 июня 1943 г.
д. Верхняя Сосна	4281 ИГ	74 СД	21 марта – 25 мая 1943 г.
д. Внуково	538 ОМСР	12 АДП РГК	10 февраля 1943 г.
с. Ворово	2266 ХПГ	48 А	27 июля 1942 г.; 18 мая 1943 г.
с. Ворово	сан взвод	73 СД	18 мая 1943 г.

Населенный пункт	Учреждение	Воинская часть	Даты
с. Алексеевка	80 ОМСБ	16 СД	25 февраля; 4–10 марта 1943 г.
д. Высокое	538 ОМСР	12 АД	2 февраля 1943 г.
д. Вязовое	156 ПЭП	3 А	3–18 марта 1943 г.
д. Вязовое	4238 ИГ	48 А	8, 11 марта; 7, 10, 16 мая 1943 г.
д. Гремячье	65 ОМСБ	106 СД	16 июня 1943 г.
д. Даниловка	179 ОМСБ	137 СД	24 февраля – 28 марта 1943 г.
с. Дросково	590 ППГ	3 А	26 февраля; 23, 30 апреля 1943 г.
с. Дросково	4313 ХПГ	41 СД	18 января – 26 июня 1943 г.
с. Журавец	156 ПЭП	137 СД	3 марта – 21 апреля 1943 г.
с. Журавец	179 ОМСБ	137 СД	2, 9 апреля; 10, 24 мая 1943 г.
д. Зиновьевка 2-я	179 ОМСБ	137 СД	18 февраля 1943 г.
д. Зиновьевка 2-я	179 ОМСБ	137 СД	18 февраля 1943 г.
д. Зубково	206 МСБ	143 СД	20, 28 февраля 1943 г.
д. Зубково	692 ХПГ;80 ОМСБ	16 СД	16 февраля – 9 апреля 1943 г.
д. Извеково	156 ПЭП	48 А	27 февраля; 9, 12 марта 1943 г.
д. Извеково	180 ХПГ	48 А	22 февраля – 17 апреля 1943 г.
д. Казинка	167 ПЭГ	63 А	17 июля 1943 г.
д. Казинка	507 ПГ	48 А	21 декабря 1941 г.–31 июля 1943 г.
д. Каменка	2266 ХПГ	137 СД	27 июля – 5 августа 1943 г.
д. Карауловка	206 МСБ	143 СД	19 марта; 5 июня 1943 г.
д. Карауловка	154 ОМСБ	170 СД	27 мая; 16 июля 1943 г.
д. Карауловка	163 МСБ	81 СД	25 июня 1943 г.
д. Карауловка	163 МСБ	307 ГЗАП	7 июля 1943 г.
д. Козловка	80 ОМСБ	16 СД	20 мая 1943 г.
п. Кочки, Смирновский с/с	179 ОМСБ	137 СД	6–20 февраля 1943 г.
п. Красный Луч, Моховской с/с	467 ОМСБ	380 СД	17 июля 1943 г.
д. Крутое	511 МСБ	399 СД	16 февраля 1943 г.
д. Кубань	80 ОМСБ	16 СД	7 июня – 28 июля 1943 г.
д. Кубань	2266 ХПГ	6 Гв.СД	10 февраля – 5 июня 1943 г.
д. Малороссова	179 ОМСБ	137 СД	29 января – 9 февраля 1943 г.
д. Медвежка	179 ОМСБ	137 СД	23–29 июля 1943 г.
д. Мухортова	80 ОМСБ	16 СД	23–27 февраля 1943 г.
д. Никольское 1-е	538 ОМСР	12 АДП РГК	12 февраля 1943 г.
п. Орловка, Ивановский с/с	179 МСБ	137 СД	3 марта 1943 г.
д. Петровка	80 ОМСБ	16 СД	26 марта – 29 июля 1943 г.
с. Покровское	медсанрота	135 КСБр	8 августа; 18–28 сентября 1942 г.
с. Покровское	179 ОМСБ	137 СД	16 февраля – 16 апреля 1943 г.
с. Покровское	2407 ХПГ	131 СД	2 апреля – 15 августа 1943 г.
с. Протасово	80 ОМСБ	16 СД	23, 25, 28 февраля 1943 г.
с. Протасово	156 ПЭП	471 СП	23, 25 июля 1943 г.
с. Протасово	2408 ПГ	6 Гв.СД	8–21 февраля 1943 г.
с. Протасово	5174 ХППГ	13 А	23–31 июля 1943 г.
д. Раевка	590 ПГ	307 СД	25 декабря 1941 г.–16 июня 1942 г.
д. Рубленый Колодец	538 ОМСР	12 АД	2 февраля 1943 г.
с. Столбецкое	154 ОМСБ	170 СД	24–26 июля 1943 г.
д. Тимирязево	538 ОМСР	12 АДП РГК	20, 21, 25 марта 1943 г.
д. Толстое	538 ОМСР	12 АДП РГК	6 марта – 6 апреля 1943 г.
с. Топки	133 ХППГ	8 СД	20 марта – 13 июня 1943 г.
с. Топки	2690 ТПГ ПГ	48 А	13 марта – 16 июня 1943 г.
д. Троицкое	80 ОМСБ	16 СД	11, 12 августа 1943 г.
д. Тросниково	315 ОМСБ	287 СД	30 мая – 14 июля 1943 г.
с. Успенское	179 ОМСБ	137 СД	25, 28 марта 1943 г.
с. Успенское	692 ППГ	13 А	30, 31 января 1943 г.
д. Федоровка	206 ТПГ	13 А	13 февраля – 21 апреля 1943 г.
д. Федоровка	2324 ХПГ	13 А	18 июля – 18 августа 1943 г.
д. Федоровка	5172 ЭГ	48 А	5 августа 1943 г.

СВЕРДЛОВСКИЙ РАЙОН

Населенный пункт	Учреждение	Воинская часть	Даты
д. Аленовка	80 МСБ	16 СД	25, 26 июля 1943 г.
с. Архангельское	6 МСБ	3 ГВ.ВДД	25–27 июля 1943 г.
д. Афанасьевка	38 МСБ	41 СД	26 июля 1943 г.
д. Б. Лазавец	80 ОМСБ	16 СД	27 июля – 3 августа 1943 г.

Населенный пункт	Учреждение	Воинская часть	Даты
д. Аленовка	80 МСБ	16 СД	25, 26 июля 1943 г.
д. Беклемишево	129 ППГ		7 февраля 1943 г.
с. Богородицкое	80 ОМСБ	16 СД	24–28 июля 1943 г.
с. Борисоглебское	80 МСБ	16 СД	24 июля 1943 г.
д. Братское	134 ЭП	3 А	5–11 февраля 1943 г.
д. Братское 2-е	179 ОМСБ	137 СД	3 августа 1943 г.
д. Васильевка	179 ОМСБ	137 СД	23, 24 июля 1943 г.
п. Вольный Труд	80 МСБ	16 СД	26 февраля – 19 марта 1943 г.
д. Глебово	199 ОМСБ	148 СД	27, 30 июля 1943 г.
д. Глебово	179 ОМСБ	137 СД	27, 29 июля – 3 августа 1943 г.
д. Гостиново	186 МСБ	167 СД	2 августа 1943 г.
д. Гостиново	167 ОМСБ	187 СД	2 августа 1943 г.
д. Давыдовка	38 МСБ	41 СД	28 июля 1943 г.
д. Егорьевка	511 ОМСБ	399 СД	25 июля 1943 г.
д. Егорьевка	511 ОМСБ	399 СД	25 июля 1943 г.
с. Змиевка	179 ОМСБ	137 СД	31 июля – 1 августа 1943 г.
с. Змиевка	538 ОМСБ	12 АДП РГК	24 июля – 1 августа 1943 г.
д. Ивановская	104 ОМСБ	175 СД	21 марта 1943 г.
д. Ивановская	154 ОМСБ	170 СД	20–31 июля 1943 г.
п. Ивановский 2-й	154 ОМСБ	170 СД	20 июля – 2 августа 1943 г.
п. Ильиновский, Котовский с/с	13 ОМСБ	12 Гв.СД	27, 28 июля 1943 г.
п. Ильинский	13 ОМСБ	2 Гв.ВДД	28 июля 1943 г.
п. Ильинский, Котовский с/с	13 ОМСБ	2 Гв.ВДД	28 июля 1943 г.
д. Котовка	199 ОМСБ	148 СД	9 марта 1943 г.
д. Кошелево	590 ХПГ	48 А	13, 18 августа 1943 г.
д. Миловка	10 ОМСБ	6 Гв.СД	18 февраля 1943 г.
д. Натальино	538 ОМСБ	12 АДП РГК	7 марта 1943 г.
д. Нахлестово	179 ОМСБ	137 СД	29 июля 1943 г.
с. Никольское	80 ОМСБ	16 СД	30 июля – 5 августа 1943 г.
с. Никольское	692 ППГ	13 МСБр	28 июля – 15 августа 1943 г.
д. Новая Слободка	6 МСБ	3 Гв.ВДД	6–31 июля 1943 г.
д. Новая Слободка	292 МСБ	211 СД	6–11 августа 1943 г.
д. Новое Экономичено	80 ОМСБ	16 СД	15–16 июля 1943 г.
д. Новое Экономичено	538 ОМСР	12 АДП РГК	9 марта 1943 г.
д. Ольгино	511 МСБ	399 СД	28 июля – 1 августа 1943 г.
с. Преображенское (с-з Конный)	4313 ХПГ	48 А	20 февраля – 30 августа 1943 г.
д. Реутово	179 МСБ	137 СД	2 августа 1943 г.
д. Рогозино	510 МСБ	397 СД	31 июля 1943 г.
п. Роща, Никольский с/с	154 ОМСБ	170 СД	3–8 августа 1943 г.
д. Рыбница	80 ОМСБ	16 СД	9 марта – 1 августа 1943 г.
д. Семеновка	872 ХППГ	48 А	5 августа 1943 г.
д. Старое Экономичено	80 ОМСБ	16 СД	16 марта 1943 г.
д. Степановка	154 ОМСБ	170 СД	5 июля 1943 г.
д. Троицкое	538 ОМСР	42 АД	2 февраля 1943 г.
д. Троицкое	467 ОМСБ	380 СД	27 июля 1943 г.
п. Тургеневский, Кошелевский с/с	80 МСБ	16 СД	16–27 июля 1943 г.
п. Хлюпино, Котовский с/с	179 ОМСБ	137 СД	26 июля – 3 августа 1943 г.
д. Хотетово	258 ОМСБ	250 СД	3, 4 августа 1943 г.
с. Червяк Знаменское	77 ОМСБ	8 СД	9 августа 1943 г.
д. Шамшино	511 ОМСБ	399 СД	26–31 июля 1943 г.
д. Экономичено	80 МСБ	16 СД	22–23 июля 1943 г.

СОСКОВСКИЙ РАЙОН

Населенный пункт	Учреждение	Воинская часть	Даты
с. Алмазово	179 ОМСБ	137 СД	10, 11 августа 1943 г.
д. Анохино	80 МСБ	16 СД	9 августа 1943 г.
д. Верхний Каменец	13 ОМСБ	2 Гв.ВДД	29 июля – 20 августа 1943 г.
п. Веселый	510 МСБ	397 СД	7–18 августа 1943 г.
п. Веселый, Алмазовский с/с	45 ППГ	11 ГА	18 августа 1943 г.
п. Даль, Сосковский с/с	77 ОМСБ	2 Гв.СД	14, 15 августа 1943 г.
д. Дерюгино	2407 ХПГ	70 А	2, 6 сентября 1943 г.
п. Долгий, Сосковский с/с	13 ОМСБ	2 Гв.СД	13–22 августа 1943 г.

Населенный пункт	Учреждение	Воинская часть	Даты
с. Алмазово	179 ОМСБ	137 СД	10, 11 августа 1943 г.
п. Долгий, Сосковский с/с	77 ОМСБ	2 Гв.СД	22 августа 1943 г.
с. Должонки	292 МСБ	211 СД	8–20 августа 1943 г.
с. Дюкарева	77 ОМСБ	2 Гв.СД	12 августа 1943 г.
д. Жихарево	6 МСБ	3 Гв.ВДД	17 июля – 22 августа 1943 г.
д. Жихарево	77 ОМСБ	2 Гв.СД	12, 31 августа 1943 г.
д. Жихарево	506 ПГ	70 А	12–31 августа 1943 г.
д. Ивановка	5183 ХПГ	70 А	4 августа 1943 г.
д. Катыши	19 ОМСБ	74 СД	8, 10 августа 1943 г.
с. Кирово	133 ХППГ	13 А	17 августа – 2 ноября 1943 г.
п. Красная Ягода, Кировский с/с	5312 ППГ	11 ГА	5, 6 августа 1943 г.
п. Красная Ягода, Кировский с/с	5212 ППГ	13 А	6 августа 1943 г.
д. Мартьяново	19 ОМСБ	74 СД	11–19 августа 1943 г.
п. Отрадный	77 ОМСБ	8 СД	7 августа 1943 г.
п. Печенские Выселки	3 МСБ	4 ТА	10 августа 1943 г.
д. Печки	3 МСБ	4 ТА	9 августа 1943 г.
д. Поповка	529 ОМСБ	3 АДП РГК	19 августа 1943 г.
п. Прогресс, Луначарский с/с	389 МСБ	217 СД	11–18 августа 1943 г.
с. Рыжково	475 ТПГ	161 ЗП	27, 28 августа 1943 г.
п. Селезневка	22 ОМСБ	16 Гв.СД	14 августа 1943 г.
п. Трактор	396 ОМСБ	240 СД	22 августа 1942 г.; 25 августа 1943 г.
д. Цвеленово	6 МСБ	3 Гв.СД	11, 12 августа 1943 г.
п. Шушерово	19 ОМСБ	74 СД	18 августа 1943 г.

ТРОСНЯНСКИЙ РАЙОН

Населенный пункт	Учреждение	Воинская часть	Даты
д. Барково	511 ОМСБ	399 СД	8 июля 1943 г.
п. Белый Немед	357 ОМСБ	202 СД	19–27 июля 1943 г.
д. Березовка	110 ОМСБ	181 СД	19–27 июля 1943 г.
д. Березовка	182 ОСБ		27 июля 1943 г.
д. Большие Валки	223 МСБ	132 СД	5, 7 июля 1943 г.
д. Бырдинка	65 ОМСБ	106 СД	29 марта – 16 апреля 1943 г.
п. Вечерияя Заря, Пенновский с/с	357 ОМСБ	202 СД	21 июня – 26 августа 1943 г.
Выс. 250,6	304 ОМСБ	280 СД	27 июля 1943 г.
с. Высокое	292 МСБ	211 СД	8 – 27 июля 1943 г.
с. Гнилец	80 ОМСБ	75 Гв.СД	27–28 июля 1943 г.
с. Гнилец	585 ОМСБ	75 Гв.СД	27–28 июля 1943 г.
с. Гнилец	Госпиталь	3 Гв.ТА	6, 7 августа 1943 г.
с. Гнилец	2179 ХППГ	70 А	5–10 августа 1943 г.
д. Гранкино	538 ОМСР	12 АДП РГК	5 августа 1943 г.
д. Игинка	3576 ППГ	70 А	28 июля; 3 августа 1943 г.
д. Каменец	13 ОМСБ	2 Гв.ВДД	3 августа 1943 г.
д. Козловка	Госпиталь	3 Гв.ТА	4–15 августа 1943 г.
д. Козловка	110 ОМСБ	181 СД	27 июля – 12 августа 1943 г.
д. Козловка	596 ХПГ	70 А	10, 13 августа 1943 г.
д. Кузьмино-Юрьевское (д. Кузьминки)	357 ОМСБ	202 СД	21 июля – 10 августа 1943 г.
д. Ладаревские Выселки	87 ОМСБ	140 СД	19 июля – 12 августа 1943 г.
д. Ладаревские Выселки	96 МСБ	15 СД	3 августа 1943 г.
д. Лопухинка	292 МСБ	211 СД	29 мая – 6 июня 1943 г.
п. Немед	357 ОМСБ	202 СД	22 июля 1943 г.
д. Нижнее Гранкино	357 ОМСБ	202 СД	27, 31 июля 1943 г.
с. Никольское	96 МСБ	15 СД	9–19 марта; 2 апреля 1943 г.
с. Никольское	104 МСБ	175 СД	19–23 июля 1943 г.
д. Новые Турьи	223 МСБ	132 СД	18, 27 июля 1943 г.
д. Павлово	258 ОМСБ	211 СД	11–26 июля 1943 г.
с. Пенно-Бырдино	79 ОМСБ	162 СД	27 июля – 3 августа 1943 г.
д. Редогощь	292 МСБ	211 СД	23 февраля – 15 марта 1943 г.
с. Рождественское	5312 ППГ	11 ГА	1, 5 августа 1943 г.
с. Старые Турьи	292 МСБ	211 СД	13 апреля – 6 мая 1943 г.
с. Студенок	236 ОМСБ	149 СД	7 апреля – 8 мая 1943 г.

Населенный пункт	Учреждение	Воинская часть	Даты
д. Барково	511 ОМСБ	399 СД	8 июля 1943 г.
с. Тросна	506 ПГ	10 ЗАД	3, 4 августа 1943 г.
с. Турьи	292 МСБ	211 СД	8–30 апреля; 22 июля – 7 августа 1943 г.
д. Фроловка	292 МСБ	211 СД	11 – 23 марта 1943 г.
д. Чермошное	6 МСБ	3 Гв.ВДД	26 июля 1943 г.
д. Чермошное	292 МСБ	211 СД	5 апреля 1943 г.
д. Чернодье	медсанвзвод	9 ТК	2–5 августа 1943 г.
с. Чернь	538 ОМСБ	12 АД	23 июля 1943 г.
с. Чернь	585 ОМСБ	75 Гв.СД	4–9 августа 1943 г.
с. Чернь	163 ОМСБ	81 СД	4–11 августа 1943 г.
с. Чернь	80 ОМСБ	75 Гв.СД	7, 8 марта 1943 г.; 6–10 августа 1943 г.
д. Чичирино Пенновский с/с	2741 гЛР	70 А	10 августа 1943 г.
д. Шепелево (с. Нов. Слободка)	292 МСБ	211 СД	21 июля, 2–4 августа 1943 г.
д. Южные Турьи	292 МСБ	211 СД	17–23 апреля, 20, 23–26 июля 1943 г.
д. Южные Турьи	223 МСБ	132 СД	7–31 июля 1943 г.
д. Яковлевские Выселки	292 МСБ	211 СД	27 июля 1943 г.

УРИЦКИЙ РАЙОН

Населенный пункт	Учреждение	Воинская часть	Даты
д. Алексеевка	434 ОМСБ	342 СД	11, 12 августа 1943 г.
с. Архангельское	103 ППГ	3 А	9–18 августа 1943 г.
с. Архангельское	5165 ХППГ	65 А	21–28 августа 1943 г.
с. Архангельское	5252 ППГ	65 А	12–16 августа 1943 г.
д. Богдановка	510 МСБ	397 СД	6–14 августа 1943 г.
д. Борщево	510 ОМСБ	397 СД	12 августа 1943 г.
д. Бутово	2326 ХППГ	65 А	9 августа 1943 г.
д. Васильевка	90 МСБ	83 Гв.СД	1–7 августа 1943 г.
д. Карелкино	315 ОМСБ	287 СД	7, 9 августа 1943 г.
п. Ленинский, Богдановский с/с	133 ППГ	75 СД	17–22 сентября 1943 г.
сзМЮД, сад	682 ХППГ	13 А	10, 11 августа 1943 г.
д. Мешково	510 ОМСБ	397 СД	11 августа 1943 г.
п. Нарышкино	167 ПЭП	13 А	18 августа 1943 г.
п. Нарышкино	4314 ППГ	48 СП	11 августа 1943 г.
п. Нарышкино	5172 ЭГ	228 СП	21 августа – 1 сентября 1943 г.
с. Новая Жизнь	5251 ППГ	2 Гв.ВДД	4–19 августа 1943 г.
с. Новая Жизнь	13 ОМСБ	2 Гв.ВДД	3–9 августа 1943 г.
д. Новоселки	5252 ХППГ	12 МСБр	7, 30 августа 1943 г.
п. Прогресс, Луначарский с/с	889 ЭГ	13 А	15 августа 1943 г.
п. Прогресс, Луначарский с/с	886 МСБ	13 А	14–16 августа 1943 г.
д. Тулупово	5166 ЭГ	11 ГА	11, 15, 17 августа 1943 г.
д. Хмелевая	199 ОМСБ	148 СД	14–16 августа 1943 г.

ХОТЫНЕЦКИЙ РАЙОН

Населенный пункт	Учреждение	Воинская часть	Даты
д. Абросимово	26 ОМСБ	6 Гв.МК	25, 31 августа 1943 г.
д. Абросимово	5251 ППГ	11 ГА	2–27 августа, 2, 6 сентября 1943 г.
д. Алексеевка	511 ОМСБ	399 СД	27 июля, 6 августа 1943 г.
д. Алексеевка	87 МСБ	84 Гв.СД	12–15 августа 1943 г.
д. Алексеевка	90 МСБ	83 Гв.СД	5–21 августа 1943 г.
д. Алексеевка	466 ХППГ	11 ГА	16–25 августа 1943 г.
п. Балкашинский, Богородицкий с/с	3 МСБ	4 ТА	18 августа 1943 г.
д. Березуевка	22 ОМСБ	16 Гв.СД	11–14 августа 1943 г.
д. Булатово	14 МСБ	18 Гв.СД	
д. Булатово	87 МСБ	83 ГСД	10, 11, 13 июля 1943 г.
д. Верховье	679 ППГ	11 ГА	6, 24–25 августа 1943 г.
д. Волосатово	26 МСБ	6 Гв.МК	8 августа 1943 г.
д. Волоченька	4 ОМСБ	5 Гв.СД	6–10 августа 1943 г.
д. Гулюкино	87 МСБ	83 ГСД	9 августа 1943 г.
п. Ивановский	87 МСБ	83 ГСД	7, 9 августа 1943 г.
д. Каменка	510 ОМСБ	399 СД	19 августа 1943 г.

Населенный пункт	Учреждение	Воинская часть	Даты
д. Абросимово	26 ОМСБ	6 Гв.МК	25, 31 августа 1943 г.
п. Кр. Льгов	467 ОМСБ	380 СД	8 июня – 17 июля 1943 г.
с. Кр. Рябинки	5253 ППГ	30 АД	5, 6, 12 августа 1943 г.
с. Красный Воронец	90 МСБ	83 Гв.СД	11–18 августа 1943 г.
с. Люкно	4 ОМСБ	5 Гв.СД	3, 4 августа 1943 г.
с. Льгов	22 ОМСБ	16 Гв.СД	7–13 августа 1943 г.
с. Льгов	258 ОМСБ	169 СД	7–12 августа 1943 г.
с. Льгов	86 ГОПЭП	169 СД	25 июля – 9 августа 1943 г.
д. Маяки	1157 ХППГ	11 ГА	13–19 августа 1943 г.
с. Никольское	300 ОМСБ	269 СД	11 августа 1943 г.
д. Обельна	157 МСБ	108 СД	9 августа 1943 г.
д. Радовище	157 МСБ	108 СД	6 августа 1943 г.
д. Радовище	339 МСБ	217 СД, 284 СД	11–14 августа 1943 г.
д. Радовище	839 МСБ		11 августа 1943 г.
д. Радовище	511 ОМСБ	399 СД	18, 19 августа 1943 г.
д. Радовище	389 МСБ	217 СД	11–14 августа 1943 г.
д. Сорокина	258 ОМСБ	169 СД	6–7 августа 1943 г.
д. Холчевка	22 ОМСБ	16 Гв.СД	13–15 августа 1943 г.
п. Хотынец	672 ППГ	11 ГА	12–30 августа 1943 г.

ШАБЛЫКИНСКИЙ РАЙОН

Населенный пункт	Учреждение	Воинская часть	Даты
п. Веселый Навлинский с/с	45 ППГ	11 ГА	18 августа 1943 г.
п. Веселый Навлинский с/с	357 ОМСБ	202 СД	14, 28 августа 1943 г.
п. Веселый, Навлинский с/с	357 ОМСБ	202 СД; 36 ТБр.	23 августа 1943 г.
с. Воронцово	570 ХППГ	11 ГА	1 сентября 1943 г.
с. Воронцово	571 ХППГ	169 СД	20 августа – 21 сентября 1943 г.
с. Воронцово	5143 ЭГ	11 ГА	31 августа, 16 сентября 1943 г.
с. Высокое	138 ОМСБ	135 СД	17 августа 1943 г.
с. Высокое	138 ОМСБ	135 СД	17 августа 1943 г.
с. Гавриловское	26 ОМСБ	28 ЗАД	15–22 августа 1943 г.
с. Герасимово	315 ОМСБ	287 СД	16 августа 1943 г.
п. Зайковичи, Сомовский с/с	315 ОМСБ	287 СД	17–26 августа 1943 г.
д. Ивановка	83 МСБ	77 Гв.СД	9 августа 1943 г.
п. Красный, Юшковский с/с	90 МСБ	83 Гв.СД 11 ГА	8–18 августа 1943 г.
с. Лобки	19 ОМСБ	74 СД	13 августа 1943 г.
д. Малые Глыбочки	210 ОМСБ	110 СД	31 июля – 1 августа 1943 г.
с. Молодовое	315 ОМСБ	287 СД	13, 14 августа 1943 г.
с. Молодовое	2085 ТППГ	11 ГА	28 сентября 1943 г.
д. Новоселки	849 ИГ	65 А	27 августа; 7 сентября 1943 г.
д. Окаленка	26 ОМСБ	28 ЗенАД	11–12 августа 1943 г.
д. Сомово	510 МСБ	397 СД	19, 21, 29 августа 1943 г.
с. Титово	199 ОМСБ	148 СД	6–21 августа 1943 г.
с. Титово	194 ПЭП	65 А	2–11 сентября 1943 г.
с. Титово	5143 ЭГ	65 А	21 июля – 4 октября 1943 г.
п. Частый, Сомовский с/с	90 МСБ	83 Гв.СД	8 августа – 6 сентября 1943 г.
п. Шаблыкино	5171 ХППГ	65 А	15 августа – 3 сентября 1943 г.
п. Шаблыкино	510 МСБ	397 СД	10–11 августа 1943 г.



ФОТО



БЕЗ



КОММЕНТАРИЕВ

Список павших воинов-орловцев, данные о которых были обнаружены после выхода из печати соответствующих томов Книги Памяти

БАХИЛОВ
Федор Григорьевич,
русский, родился в с. Осмонь Дмитровского района Орловской области, попал в плен 19.05.1945 г., Германия, м. Люденшайд; погиб 23.05.1945 г., захоронен 14.11.1947 г. на кладбище Амерсфорт, кл. № 5412 в г. Маргратен, Голландия.

ВОРОБЬЕВ
Андрей Павлович,
русский, родился в 1901 году в с. Желябово Залегощенского района Орловской области, попал в плен в апреле 1943 г., Норвегия

ГЛАЗКОВ
Виктор Никифорович,
русский, красноармеец, 20 мех. корпус, родился в 1920 году в Апальковском сельсовете Тельченского района Орловской области, погиб 3.07.1941 г., захоронен в м. Лоша Узденского района Минской области.

ГОРШКОВ
Иван Васильевич,
русский, родился в 1913 году в д. Коровинка Ливенского уезда Орловской губернии, погиб в плену 14.05.1945 г., захоронен на кладбище Амерсфорт, кл. № 4351 в г. Маргратен, Голландия.

ДОЛГУШЕВ
Дмитрий Федорович,
русский, родился в 1905 году в г. Саратов, попал в плен в сентябре 1943 г., Германия, Ламмерсдорф, жена — Долгушева Марина, г. Дмитровск, ул. Неруссовская, 36

КОПИЛОВ
Иван Семенович,
русский, родился в 1912 г., в с. Гнилая Плота Малоархангельского уезда Орловской губернии, младший политрук, 258 СД 991 СП, погиб 16.11.1941 г., захоронен в д. Никулинские Выселки Алексинского района Тульской области.

КРАЛИЧЕВ
Захар Кузьмич,
русский, родился в д. Мамоновка Новодеревеньковского района Орловской области, красноармеец, пропал без вести 18.06.1942 г., жена — Краличева Александра Гавриловна.

КРАШЕНИННЫЙ
Александр Ильич,
русский, родился в 1922 году, в д. Зяблики Хотынецкого района Орловской области, лейтенант, 258 СД 991 СП, погиб 12.11.1941 г., захоронен в д. Никулинские Выселки Алексинского района Тульской области.

КУЗНЕЦОВ
Иван Иванович,
русский, родился в 1909 году, в с. Фошня, Колпнянского района Орловской области, попал в плен в сентябре 1943 г., Германия, Ламмерсдорф.

ЛУПАКОВ
Сергей Петрович,
русский, красноармеец, 20 мех. корп., родился в 1921 году во 2-м обществе хуторян в Тельченском районе Орловской области, погиб во время разведки 27.06.1941 г.

МАТВЕЕВ
Прокофий,
русский, родился в 1920 году в г. Орел, попал в плен в августе 1943 г., Германия, Ламмерсдорф, брат — Матвеев Иван, Орел, ул. Горького, 20

НОВИКОВ
Никита Ефимович,
русский, родился в 1903 г., вс. Вороново Колпнянского района Орловской области, старшина, погиб 21.02.1943 г., захоронен в д. Озерки Глазуновского района Орловской области, жена — Новикова Софья Семеновна.

ПАРАМОНОВ
Гавриил Фомич,
русский, родился в 1902 году в д. Бушнева Болховского уезда Орловской губернии, попал в плен в апреле 1943 г., Германия, Ошатц, жена — Парамонова Марфа Трифоновна.

ПОЛЯКОВ
Василий Михайлович,
русский, родился в 1900 году в г. Орел, попал в плен в ноябре 1944 г., лагерь Альтенграбов.

РОБОРОВСКИЙ (РЕБРОВСКИЙ)
Иван,
русский, родился в 1905 году в с. Орлянка, Малоархангельского уезда Орловской губернии, попал в плен 8.05.1945 г., Германия, Верштайн, захоронен на кладбище Амерсфорт кл. № 6530 в г. Маргратен, Голландия.

ТУЛЯКОВ
Сергей Аверьянович,
русский, родился в 1897 году в д. Покровка Ливенского уезда Орловской губернии погиб 14.08.1943 г. в д. Циркумы Харьковского района Харьковской области, сын — Туляков Анатолий Сергеевич, Украина, Запорожская обл., г. Вольнянск.

ФИЛИППОВ
Василий Митрофанович,
русский, красноармеец, родился в Ливенском уезде Орловской гу-

бернии, погиб 14.12.1941 г. захоронен в д. Куколь Волховского района Ленинградской области, жена — Филиппова Ольга Михайловна, дочь — Гурьева Вера Васильевна, проживают в г. Ливны.

ФИЛИППОВ
Константин Митрофанович,
русский, красноармеец, 303 СП, родился в Ливенском уезде Орловской губернии, погиб 8.12.1941 г. захоронен в д. Хитрово Долгоруковского района Липецкой области, дочь — Неженцева Венера Константиновна, проживает в г. Ливны.

ЧЕКАЛОЛИН (ЧЕКАЛИН)
Алексей Ильич,
русский, родился в 1915 году д. Городище Свердловского района Орловской области попал в плен 15.05.1945 г., Германия, г. Хамм, захоронен на кладбище Амерсфорт кл. № 4356 в г. Маргратен, Голландия.

ЧЕРНИКОВ
Иван Тимофеевич,
русский, красноармеец, 251 СД 31А, родился в 1905 году в Орловской губернии, погиб 27.02.1942 г., захоронен в д. Ивановское Погорельского района Калининской области, жена Черникова Елена Фатеевна.

ШАЛЬНИКОВ
Тихон,
русский, родился в 1913 году в п. Приволье Ливенского уезда Орловской губернии, погиб в плену 17.05.1945 г., Германия, Люденшейд, захоронен на кладбище Амерсфорт кл. № 5413 в г. Маргратен, Голландия.

СПРАВКИ О ФРОНТАХ, ВЕДШИХ ВОЕННЫЕ ДЕЙСТВИЯ НА ТЕРРИТОРИИ ОРЛОВСКОЙ ОБЛАСТИ

БРЯНСКИЙ ФРОНТ

Создан 16 августа 1941 г. на базе 2-го стрелкового корпуса генерал-майора Ермакова А. Н. (род. в г. Мценке).

10 ноября 1941 г. упразднен. Именовался оперативной группой Западного направления Юго-Западного фронта под командованием генерал-лейтенанта Костенко Ф. Я.

Вновь создан 24 декабря 1941 г. 7 июля 1942 г. Брянский фронт был разделен на Воронежский и Брянский. 23–27 марта 1943 г. Брянский фронт именовался Курским, 27–28 марта 1943 г. — Орловским фронтом. С 28 марта 1943 г. до 10 октября 1943 г. снова назывался Брянским фронтом до его обращения на формирование Прибалтийского фронта.

Брянский фронт участвовал в Киевской, Смоленской, Московской оборонительных операциях 1941 года. в Московской наступательной операции 7 января – 20 апреля 1942 г. (в феврале-марте 1942 года фронт провел наступательные операции на Болховском и Мценском направлениях), в Воронежско-Ворошиловградской оборонительной – 28 июня – 24 июля 1942 г., в Воронежско-Харьковской наступательной операции 13 января - 3 марта 1943 г., в Харьковской оборонительной операции 12 февраля – 25 марта 1943 г., в Курской оборонительной — 5–12 июля 1943 г., Орловской наступательной — 12 июля – 18 августа 1943 г., в Брянской наступательной операции — 1 сентября – 3 октября 1943 г.

10 октября 1943 г. Брянский фронт был переформирован в Прибалтийский фронт.

КУРСКИЙ ФРОНТ

Действовал 23- 27 марта 1943 г.

Боевой состав:

38 и 60 общевойсковые армии, 15 воздушная армия

ОРЛОВСКИЙ ФРОНТ

Действовал 27- 28 марта 1943 г.

Боевой состав:

3 и 61 общевойсковые армии, 15 воздушная армия

Боевой состав Брянского фронта на территории Орловской области (2-е формирование фронта):

Общевойсковые армии — 3, 13 — с 24 декабря 1941 г., 40 армия — с 3 апреля 1942 г., 48, 63 — с 24 апреля 1942 г., 5 танковая армия — с июня 1942 г., 2 танковая — с января 1943 г., с 12 мая по 8 июля 1942 г. — 2 воздушная армия, с 29 июля 1942 г. до 10 октября 1943 г. — 15 воздушная.

В 3-е формирование Брянского фронта с 28 марта 1943 г. вошли 3, 61 общевойсковые и 15 воздушная армия. С апреля 1943 г. — 63, с 30 июля 1943 г. — 11 и 11 гвардейская общевойсковые армии, с июля 1943 г. — 3 гвардейская танковая и 4 танковые армии.

Командующие Брянским фронтом:

Генерал-лейтенант Еременко А. И. с 16 августа по 13 октября 1941 года.

Генерал-майор Захаров Г. Ф. с 14 октября по 1 декабря 1941 года.

Генерал-полковник Черевиченко Я. Т. с 24 декабря 1941 по 2 апреля 1942 года.
Генерал-лейтенант Голиков Ф. И. со 2 апреля по 7 июля 1942 года.
Генерал-лейтенант Чибисов Н. Е. с 7 по 13 июля 1942 года.
Генерал-лейтенант Рокоссовский К. К. с 14 июля по 27 сентября 1942 года.
Генерал-полковник Рейтер М. А. с 28 сетября 1942 по 5 июня 1943 года.
Генерал-полковник Попов М. М. с 6 июня по 20 октября 1943 года.

(ОКМ. ф. Музея-Диорамы. т. 1. л. 25, 38; т. 3. л. 4)

ЗАПАДНЫЙ ФРОНТ

Создан на базе Западного военного округа. В 1941 г. участвовал в приграничном Смоленском сражении, в Московской оборонительной и наступательной операциях (3 октября 1941 – 20 апреля 1942 г.), в Ржевско-Вяземской, Орловской и Смоленской операциях 1943 года. С 24 апреля 1944 г. стал именоваться 3-м Белорусским фронтом.

Боевой состав Западного фронта:

11 армия: 96, 135, 197, 238, 260, 323, 369 стрелковые дивизии; 11 гвардейская армия: 1, 5, 11, 16, 18, 26, 31, 83, 84, 108 гвардейские, 169, 217 стрелковые дивизии; 50 армия: 17, 108, 110, 212, 238, 324, 413 стрелковые дивизии; 4 танковая армия: 6 гвардейский мехкорпус, 11, 30 танковые корпуса; 1 воздушная армия, 8 гвардейский артиллерийский корпус 2-й гвардейский кавалерийский корпус

Командующие Западным фронтом:

Генерал армии Павлов Д. Г. с 22 по 30 июня 1941 года, расстрелян.
Генерал-лейтенант Еременко А. И. с 30 июня по 2 июля 1941 года.
Маршал Советского Союза Тимошенко С. К. со 2 по 19 июля 1941 года.
Генерал-лейтенант Еременко А. И. с 19 по 27 июля 1941 года.
Маршал Тимошенко С. К. с 30 июля по 12 сентября 1941 года.
Генерал-лейтенант Конев Н. С. с 12 сентября по 22 октября 1941 года.
Генерал армии Жуков Г. К. с 13 октября 1941 по 26 августа 1942 года.
Генерал-полковник Конев И. С. с 26 августа 1942 по 27 февраля 1943 года.
Генерал-полковник Соколовский В. Д. с 28 февраля 1943 по 15 апреля 1944 года.
Генерал-полковник Черняховский И. Д. с 15 по 24 апреля 1944 года.

(ОКМ. ф. Музея-Диорамы. т. 3. л. 114)

ЦЕНТРАЛЬНЫЙ ФРОНТ

Создан 24 июля 1941 г. Управление фронта – на базе армейского управления 4-й армии. Из Западного фронта переданы 3-я, 13-я, 21-я армии. Из резерва Ставки вошла конная группа генерала-полковника Городовикова О. И.

Участвовал в Смоленском сражении (10.07.41 – 10.09.41).

Упразднен 25.08.41 г.

Вторично создан 15 февраля 1943 г.

Участвовал в Харьковской оборонительной операции (19.02.43 – 25.03.43), Курской оборонительной операции (5 – 12 июля 1943), Курской наступательной операции (12.07.43 – 23.08.43), провел Черниговско-Припятскую наступательную операцию (26.08.43 – 30.09.43).

Боевой состав фронта: 13, 48, 60, 65, 70 армии.

20 октября 1943 г. переформирован в Белорусский фронт.

Командующие Центральным фронтом:

Генерал-полковник Кузнецов Ф. И. с 26 июля по 7 августа 1941 года.
Генерал-лейтенант Ефремов М. Г. с 7 по 25 августа 1941 года.
Генерал-полковник Рокоссовский К. К. с 15 февраля по 20 октября 1943 года.

(ОКМ. ф. Музея-Диорама. д. 3. л. 147)

Боевой состав Орловского военного округа в июле, сентябре 1941 года.

К началу войны на территории Орловской области размещался Орловский военный округ.

Он имел в своем подчинении:

— 8 стрелковых дивизий,

— 1 механизированный корпус,

— 2 танковые дивизии,

— 1 механизированную дивизию,

— 3 авиационные дивизии,

— 4 отдельных дивизиона бронепоездов.

С начала войны на территории Орловской области были сформированы соединения 20-й армии, которая на территории Орловской области боев не вела.

До войны в Орловской области сформированы и ушли на запад 6-я и 120-я стрелковые дивизии. 6-я дивизия вела бои в Брестской крепости, 120-я за бои на Смоленско-Вяземском плацдарме удостоена звания 6-й гвардейской.

В ходе войны на Орловщине (в границах 1939 года) были сформированы 38-я и 48-я общевойсковые армии, три кавалерийских, два танковых корпуса, ряд стрелковых дивизий, которые сыграли важную роль в ее защите и освобождении.

Все три года на территории Орловской области вел боевые действия Брянский фронт, который за время своего существования имел три формирования. Брянский фронт вступил в бои 16 августа 1941 года. К этому времени имел в своем составе 13-ю и 50-ю общевойсковые армии. С 25 апреля 1942 г. в него вошли 3-я и 21-я общевойсковые армии.

К моменту непосредственных боев на территории Орловской области Брянский фронт имел 4 общевойсковые армии, 25 стрелковых, 4 кавалерийских, 4 авиационных, 1 танковую дивизии, 4 танковых бригады, 16 артилерийских и минометных полков, 3 отдельных танковых батальона, 5 отдельных зенитных дивизионов, 7 инженерно-саперных батальонов.

ОКМ, ф. Музея-Диорамы, т.1, л.3—4

Орловщина — родина танковой гвардии

4-Я ТАНКОВАЯ БРИГАДА (1-Я ГВАРДЕЙСКАЯ)

Формировалась в сентябре 1941 г. в Сталинграде, где получила танки Т-34, часть личного состава из 15 танковой дивизии. Состав бригады — 30 танковый полк, командиром которого был майор Еремин.

1-й танковый батальон — капитан Гусев В. Г. (танки Т-34);

2-й танковый батальон — капитан Рафтонулло А. А. (танки БТ-7);

мотострелковый батальон — капитан Кочетов Д. А.;

зенитный артиллерийский дивизион — ст. лейтенант Афанасенко И. В. (16 орудий);

истребительная противотанковая батарея — лейтенант Соколов;

разведрота — ст. лейтенанта Павленко П. В.;

транспортная рота;

ремонтная рота.

28 сентября 1941 г. 4 танковая бригада прибыла в Кубинку, а 2 октября 1941 г. погрузилась для следования в г. Мценск. 3 октября первый эшелон прибыл на ст. Мценск. Бригада девять дней вела бои на Орловской земле. 15 октября получила приказ, лично от И. В. Сталина, убыть в Кубинку. Приказом НКО № 337 от 11 ноября 1941 г. 4 бригада переименована в 1-ю гвардейскую танковую бригаду.

Командир бригады — полковник, с 11 ноября 1941 г. — генерал-майор Катуков Михаил Ефимович

Майор Горелов В. М. — зам. командира бригады, лейтенант Воробьев П. Н. — начальник штаба 2-го танкового батальона, ст. лейтенант Заскалько П. А. — командир роты, лейтенант Кудрявцев А. Г. — командир танкового взвода — были выпускниками Орловского ордена Ленина танкового училища (ООЛТУ).

(ОКМ. ф. Музея-Диорамы. т. 3. л. 181)

ПЕРЕЧЕНЬ
воинских частей, удостоенных звания гвардейских и почетного наименования «Орловских», за боевые действия на территории Орловской области

Мотострелковые и механизированные бригады

22 ГМСБр преобразована 17 июля 1943г. из 13 МСБр 12 ТК 3 ГТА
26 ГМБр преобразована 26 июля 1943г. из 43 МБр 2,7 МК 3 ГТА 2 ТА
33 ГМСБр преобразована 2 сентября 1943г. из 57 МСБр 3 ТК 2 ТА
34 ГМСБр преобразована 1 сентября 1943г. из 15 МСБр 2 ТА
(ОКМ. ф. Музея-Диорамы. т. 2. л. 180-184)

Танковые бригады

1 ГТБр преобразована 11 ноября 1941г. из 4 ТБр 1 ГОСК 26 А
51 ГТБр преобразована 26 июля 1943г. из 30 ТБр 6 ГТК 3 ГТА
52 ГТБр преобразована 26 июля 1943г. из 97 ТБр 6 ГТК 3 ГТА
53 ГТБр преобразована 26 июля 1943г. из 106 ТБр 6 ГТК 3 ГТА
54 ГТБр преобразована 26 июля 1943г. из 88 ТБр 15,7 ГТК 3 ГТА
55 ГТБр преобразована 26 июля 1943г. из 113 ТБр 15,7 ГТК 3 ГТА
56 ГТБр преобразована 26 июля 1943г. из 195 ТБр 15,7 ГТК 2 ГТА
57 ГТБр преобразована 26 июля 1943г. из 33 ТБр 2,7 ГМК 3 ГТА

(ОКМ. ф. Музея-Диорамы. т. 2. л. 84-154)

Стрелковые дивизии

121 ГСД до 29 сентября 1943г. именовалась 342 сд (1-е формирование)

(ОКМ. ф. Музея-Диорамы. т. 3. л. 301)

Наименование «Орловских» присвоено приказом ВГК и приказами НКО СССР

5, 129, 380 стрелковым дивизиям
17 гвардейской танковой бригаде
5 авиационному корпусу дальнего действия
1,8 гвардейским авиационным дивизиям дальнего действия
54 авиационной дивизии дальнего действия
25 гвардейскому авиаполку дальнего действия
62 гвардейскому отдельному авиационному полку
(ГАОО. ф. Р-1591. Оп. 1с. д. 37. л. 32)

Сокращения:
ГМСБр – гвардейская мотострелковая бригада
ГМБр – гвардейская механизированная бригада
ГОСК – гвардейский отдельный стрелковый корпус
ГТК – гвардейский танковый корпус
ГТА – гвардейская танковая армия

СВЕДЕНИЯ
об участии в боях на территории Орловской области штрафных рот и заградительных подразделений

Сокращения:
ОАШР – отдельная армейская штрафная рота
ОЗагрБ-н – отдельный заградительный батальон
ЗагрОтр – заградительный отряд
Бф, Ц ф – Брянский фронт, Центральный фронт
СД – стрелковая дивизия
с/с – сельсовет

Наименование	Населенный пункт	Даты
	Болховский район	
1. Заградотряд 61 А Бр ф	с. Городище Багриновского с/с	24 февраля 1943 г., 23 марта 1943 г.
2. 243 АШР 61 А Бр ф	д. Каргашинка Багриновского с/с	11 июня 1943 г.
3. 244 АШР 61 А Бр ф	д. Малая Каргашинка Багриновского с/с	15 июня 1943 г.
4. 245 АШР 61 А Бр ф	д. Крутогорье Багриновского с/с	15 июня 1943 г.
	Верховский район	
1. 7 ОАШР 81 СД 48 А Бр ф	п. Орловчик Нижнежерновского с/с	8, 12 января 1943 г.
	Глазуновский район	
1. 249 ОАШР 13 А Ц ф	д. Александровка Очкинского с/с	5 июля 1943 г.
2. 271 ОАШР 13А Ц ф	д. Александровка Сеньковского с/с	5 июля 1943 г.
3. 178 ОАШР 13А Ц ф	д. Васильевка Очкинского с/с	7 июля 1943 г.
4. 7 ОАШР 13 А Бр ф	д. Новый Хутор Сеньковский с/с	23, 24 февраля 1943 г.
5. 191 ОАШР 48 А Бр ф	д. Панская Краснослободского с/с	17, 26 марта 1943 г.
6. 181 ОАШР 13 А Уф	с. Подолянь Тагинского с/с	5 июля 1943 г.
7. 7 ОАШР 81 СД 13 А Бр ф	д. Подлесная Сеньковского с/с	11 марта 1943 г.
8. Заградотряд 13 А Бр ф	д. Подлесная Сеньковского с/с	16—21 февраля 1943 г.
9. 183 ОАШР 307 СД 13 А Бр ф	с. Сеньково Сеньковского с/с	17 февраля 1943 г.
	Дмитровский район	
1. 258 ОАШР 149 СД 65 А Ц ф	п. Андреевский Бородинского с/с	22, 26 июля, 9 августа 1943 г.
2. 259 ОАШР 149 СД 65 А Ц ф	с. Брянцево Малобобровского с/с	21 июля, 7-9 августа 1943 г.
3. 259 ОАШР 149 СД 65 А Ц ф	п. Бук Малобобровского с/с	7, 9, 11 августа 1943 г.
4. 7 ОАШР 149 СД 65 А Ц ф	п. Воскресенский Малобобровского с/с	5 августа 1943 г.
5. 289 ОАШР 307 СД 70 А Ц ф	п. Новая Ялта Плосковского с/с	27, 29, 30 июля 1943 г.
6. 256 ОАШР 246 СД 65 А Ц ф	д. Савица Березовского с/с	21 июля 1943 г.
7. 258 ОАШР 193 СД 65 А Ц ф	п. Самара Березовского с/с	21 июля 1943 г.
8. 183 ОАШР 307 СД 70 А Ц ф	п. Светлый Луч Плосковского с/с	27, 28 июля 2, 3 августа 1943 г.
9. 258 ОАШР 149 СД 65 А Ц ф	п. Страшновский Горбуновского с/с	8, 9 августа 1943 г.
	Залегощенский район	
1. 9 ОАШР 63 А Бр ф	д. Каменка Ломовского с/с	22 июля 1943 г.
	Колпнянский район	
1. 3 АШР 143 СД 48 А Бр ф	д. Лески Ярищенского с/с	2 февраля 1943 г.
	Кромской район	
1. 265 ОАШР 211 СД 13 А Ц ф	д. Колки Кутафинского с/с	2 августа 1943 г.
2. 7 ОАШР 15 СД 70 А Ц ф	п. Красная Поляна Апальковского с/с	8 августа 1943 г.
3. 7 ОАШР 81 СД 70 А Ц ф	п. Красная Заря Кутафинского с/с	30 июля 1943 г.
4. 7 ОАШР 81 СД 70 А Ц ф	п. Красный Угол Красниковского с/с	29, 30 июля 1943 г.
5. 265 ОАШР 211 СД 13 А Ц ф	д. Кутафино Кутафинского с/с	7 августа 1943 г.
6. 265 ОАШР 211 СД 13 А Ц ф	д. Алешня Кутафинского с/с	3 августа 1943 г.

Наименование	Населенный пункт	Даты
7. 7 ОАШР 81 СД 70 А Ц ф	д. Неживка Красниковского с/с	31 июля, 1, 5 августа 1943 г..
8. 249 ОАШР 81 СД 70 А Ц ф	д. Неживка Красниковского с/с	2, 4 августа 1943 г.
9. 265 ОАШР 211 СД 13 А Ц ф	д. Ржава Бельдяжского с/с	5 августа 1943 г.
10. 7 ОАШР 81 СД 70 А Ц ф	с. Топково Красниковского с/с	5 августа 1943 г.
11. ЗагрБ-н 148 СД 13 А Ц ф	д. Макеево Короськовского с/с	30 июля 1943 г.
	Ливенский район	
1. ЗагрБ-н 13 А Бр ф	д. Барково Беломестненского с/с	9 ноября 1932 г.
2. 7 ОАШР 81 СД 13 А Бр ф	пос. Волчье Здоровецкого с/с	1 февраля 1942 г.
3. 183 ОАШР 307 СД 13 А Бр ф	д. Гатищи Норовского с/с	24 января 1942 г.
4. 7 ОАШР 13 А Бр ф	с. Круглое Навесненского с/с	22 января 1942 г.
5. 7 ОАШР 13 А Бр ф	п. Орловчик Островского с/с	27 января 1942 г.
	Малоархангельский район	
1. 7 ОАШР 81 СД 13 А Бр ф	д. Бузулук Подгородненского с/с	13 февраля 1942 г., 27 июня, 5 июля 1943 г.
2. 178 ОАШР 148 СД 13 А Бр ф	д. Васильевка Подгородненского с/с	7 мая 1943 г.
3. 182 ОАШР 13 А Бр ф	с. Верхняя Гнилуша Ленинского с/с	5 мая 1943 г.
4. 7 ОАШР 81 СД 13 А Бр ф	с. Луковец Луковского с/с	8, 9 февраля 1943 г.
5. 179 ОАШР 13 А Бр ф	д. Мишково Дубовицкого с/с	26 января 1943 г.
6. 182 ОАШР 8 СД 13 А Бр ф	п. Зеленая Роща Октябрьского с/с	11 июля 1943 г.
7. А ЗагрБ-н 148 СД 13 А Бр ф	с. Протасово Подгородненского с/с	11 июля 1943 г.
	Мценский район	
1. 13 ОАШР 269 СД 3 А Бр ф	д. Большое Лыково Алябьевского с/с	31 мая, 15, 27 июня 1943 г.
2. 18 ОА Загр отряд 3 А Бр ф	д. Добрая Вода Протасовского с/с	21 июля 1943 г.
3. 174 ОАШР 269 СД 3 А Бр ф	д. Елизаветинка Высокинского с/с	16 июля 1942 г.
4. О ЗагрБ-н 356 СД 61 А Бр ф	д. Железница Воинского с/с	14 февраля 1942 г.
5. 10 ОАШР 269 СД 3 А Бр ф	д. Жилино Алабьевского с/с	22 июня 1943 г.
6. 174 ОАШР 269 СД 3 А Бр ф	д. Знаменка Карандаковского с/с	13, 14 июля 1943 г.
7. 174 ОАШР 269 СД 3 А Бр ф	д. Каменка Андриановского с/с	23 июля 1943 г.
8. 10 ОАШР 269 СД 3 А Бр ф	д. Крицино Карандаковского с/с	15 июня 1943 г.
9. О ЗагрБ-н	д. Меркулово Спасско-Лутовиновского с/с	5 февраля 1942 г.
10. 10 ОАШР 269 СД 3 А Бр ф	д. Петровское МТС Черемошенского с/с	16, 27 июля 1942 г.
11. О Загр Отряд 61 А	п. Поляна Андриановского с/с	22 февраля 1943 г.
12. 174 ОАШР 269 СД 3 А Бр ф	д. Савенково Андриановского с/с	25, 26 июля 1943 г.
13. 7 ОАШР 269 СД 3 А Бр ф	д. Сатыевка Чахинского с/с	7, 24 мая 1943 г.
14. 7 ОАШР 269 СД 3 А Бр ф	д. Сонин Луг Черемошенского с/с	8, 10, 16 марта 1943 г.
	Новосильский район	
1. 174 ОАШР 269 СД 3 А Бр ф	с. Городилово Глубковского с/с	13, 20 июля 1942 г.
2. 174 ОАШР 269 СД Бр ф	с. Жашково Глубковского с/с	10, 11 июня 1942 г.
3. ЗагрБ-н 48 А Бр ф	д. Крюкова Голунского с/с	20 января 1942 г.
	Покровский район	
1. 5 ОАШР	д. Меловое Вышнетуровецкого с/с	17 декабря 1942 г.
2. 6 ОАШР	д. Саламатовка Ивановского с/с	11 февраля 1943 г.
	Свердловский район	
1. 9 ОАШР 41 СД 63 А Бр ф	д. Афанасьевка Ноаопетровского с/с	24, 25 июля 1943 г.
2. АрмЗагрОтр 48 А Бр ф	с. Городище Богодуховского с/с	23 марта 1943 г.
3. 9 ОАШР 41 СД 63 А Бр ф	с. Никольское Никольского с/с	27 июля 1943 г.
4. 9 ОАШР 41 СД 63 А Бр ф	д. Масаловка Новопетровского с/с	25 июля 1943 г.
5. 189 ОАШР 399 СД 48 А Ц ф	д. Ольгино Кошелевского с/с	1 августа 1943 г.
6. 191 ОАШР 48 А Ц ф	п. Хорошевский Красноармейского с/с	25 июля 1943 г.
7. 9 ОАШР 41 СД 63 А Бр ф	д. Хотетово Яковлевского с/с	27 июля 1943 г.
	Сосковский район	
1. 265 ОАШР 211 СД 13 А Ц ф	д. Должонки Мураевского с/с	5 августа 1943 г.
	Троснянский район	
1. 228 ОАШР 211 СД 70 А Ц ф	д. Березовка Никольского с/с	15 июля 1943 г.
2. 265 ОАШР 211 СД 70 А Ц ф	д. Игинка Троснянского с/с	27 июля 1943 г.
3. 265 ОАШР 211 СД 70А Ц ф	с. Малахова Слобода Малахово-Слободского с/с	24 июля 1943 г.
4. 265 ОАШР 211 СД 70 А Ц ф	с. Муравль Муравльского с/с	11, 15 июля 1943 г.
5. 265 ОАШР 211 СД 70 А Ц ф	д. Нижнее Муханово Жерновецкого с/с	27, 30 июля, 1 августа 1943 г.
6. 265 ОАШР 211 СД 70 А Ц ф	д. Павлово Малахово-Слободского с/с	21, 22 июля 1943 г.
7. 265 ОАШР 211 СД 70 А Ц ф	д. Чернодье Жерновецкого с/с	25, 27 июля 1943 г.
8. ЗагрБ-н 132 СД 13 А Бр ф	с. Чернь Ломовецкого с/с	7, 8 марта 1943 г.



БИБЛИОГРАФИЯ

ОРЛОВСКАЯ ОБЛАСТЬ В ГОДЫ ВЕЛИКОЙ ОТЕЧЕСТВЕННОЙ ВОЙНЫ

Библиография книг, журнальных и газетных статей

ОБЩИЕ РАБОТЫ

1. ***Будков, А. Д.*** Орловская область в годы Великой Отечественной войны (22 июня 1941 года – 9 мая 1945 года) / А. Д. Будков. – Орел–Курск, 1999. –224 с.

2. ***В боях за Орел*** / Под. ред. Н. А. Таленского – М : Госполитиздат, 1944. – 296 с.

Ликвидация плацдарма немцев с 12 июля по 5 августа 1943 г., бои в районе рек Зуша, Олешня, за с. Апальково Болховского района, оккупационный режим, выводы Чрезвычайной Государственной Комиссии по расследованию гитлеровских злодеяний.

3. ***В годы великих испытаний*** // Заветам отцов верны : Краткий очерк истории орловской комсомольской организации – Тула : Приок. кн. изд-во, 1968. – С. 30–39.

Борьба молодежи с гитлеровскими захватчиками.

4. ***В тылу врага*** // Орлиное племя : Из истории орловского комсомола. – Орел, 1959. – С. 117–149.

Массовой героизм молодежи в годы войны.

5. ***Вечные звезды памяти нашей*** // Земля Орловская : История и современность : Фотоальбом / Сост. Н. Захаров, В. Катанов. – Тула : Приок. кн. изд-во, 1992. – С. 114–138.

Увековечение памяти погибших, партизанское движение, освобождение г. Орла и районов области.

6. ***Городу Орлу 400 лет*** / Ред. С. А. Горлов, А. Ф. Кузьмин. – Тула : Приок. кн. изд-во, 1966. – 155 с.

Оккупация области, борьба подпольщиков и партизан, освобождение г. Орла и возрождение его из руин и пепла в 1943–1948 годах.

7. ***Карнюшина, Е. И.*** Поставьте памятник вдове / Е. И. Карнюшина. – Орел : Орелиздат, 2003. – 368 С., ил.

Материалы собраны в ходе акции «Вдовы России».

8. ***Книга памяти Орловского района Орловской области.*** – Орел, 1995. – 142 с.

Список погибших в годы войны. Даны краткие биографии Героев Советского Союза, уроженцев области.

9. ***Мартынова, Н. С.*** Художественная интеллигенция Орловщины в дни войны / Н. С Мартынова // Социологический бюллетень. – Вып. 11. – Орел, 1992. – С. 73–76.

10. ***На землях Орловщины*** // Не уйдет из памяти война / Сост. В. С. Мещеряков. – Орел, 2000. – С. 77 – 154.

11. ***На огневом рубеже Отечественной войны*** // Орлиное племя : Из истории орловского комсомола. – Орел, 1959. – С. 104–116.

12. ***Орел из века в век.*** Летопись основных событий. 1566 – 2000 годы / Гл. ред. А. П. Олейникова. – Орел : ОРАГС, 2003. – 528 с.

Орловщина в период с 22 июня 1941по 9 мая 1945 г. – С. 289 – 328.

13. ***Орловская область*** в годы Великой Отечественной войны (1941–1945 гг.) : Сб. документов и материалов / Сост. И. Ф. Смирнов, В. И. Фефелов. – Орел : Кн. изд-во, 1960. – 496 с.

О предвоенной экономике области, начале войны, оккупационном режиме, партизанском движении, освобождении г. Орла и области, помощи тыла фронту, восстановлении народного хозяйства области.

14. ***Орловская партийная организация в период Великой Отечественной войны*** // Очерки истории Орловской организации КПСС. – 2-е изд. испр. и доп. – Тула, 1987. – С. 207–235.

15. ***Память о подвиге.*** Российская Федерация. Орловская область. Сводный том / Сост. В. А. Пирогов, В. Я. Воробьева. – Орел : Орелиздат, 1998. – 672 с.

Сводный том областной «Книги памяти», посвященный жизни Орловского края в годы Великой Отечественной войны.

16. ***Под знаменем Великого Октября*** / Сост. С. А. Кирсанов, С. И. Ефремов, И. М. Патенков, И. К. Миронов, В. К. Кузьмин, Н. П. Стрельников, Е. К. Горбов, В. С. Гунали, В. А. Пономарев, А. А. Голубев, Ф. М. Антонов, И. Г. Медведев, В. М. Каплинский. – Орел : Кн. изд-во, 1947. – 253 с.

Военная и послевоенная Орловщина, борьба народных мстителей, восстановление разрушенного хозяйства.

17. ***Подвиг ратный, подвиг трудовой*** : Статьи, очерки, письма, воспоминания / Сост. Д. Сатроненков, В. Г. Высокосов. – Тула : Приок. кн. изд-во, 1983. – 223 с.

О боях на Орловщине, партизанском движении, восстановлении народного хозяйства области, помощи тыла фронту. Воспоминания участников боев за освобождение Мценского, Шаблыкинского, Глазуновского, Дмитровского районов в 1943 году.

18. ***Сводный каталог культурных ценностей, похищенных и утраченных в период второй мировой войны*** / Под ред. П. В. Хорошилова. – М. : Арт – Родник, 1999.

Т. 9 Орловский областной краеведческий музей . – 2002. – 95 с. : Фото.

19. ***Славное двадцатилетие*** : Сборник статей / Под ред. И. С. Малышева. – Орел : Кн. изд-во, 1963. – 79 с.

Патриотическое и партизанское движение, деятельность партийных и комсомольских организаций в 1941 г., разгром орловской группировки противника и освобождение Орла, участники боев на орловской земле, восстановление народного хозяйства в 40–50 годы.

20. ***Соболев, Н. И.*** Советская печать – мощное оружие партии по разоблачению фашистской пропаганды в годы войны / Н. И Соболев // Труды Московского института народного хозяйства. – Вып. 31. – М. , 1965. – С. 164–180.

На материалах Орловской партийной организации : июнь 1941–1943 гг.

21. ***Фефелов, В. И.*** Подвигу жить вечно / В. И. Фефелов. – Тула : Приок. кн. изд-во, 1983. – 120 с.

Предвоенное состояние экономики и культуры, фашистский оккупационный режим, вклад орловцев в победу над врагом, деятельность партизанских отрядов, подготовка к Орловской битве, освобождение г. Орла, восстановление народного хозяйства в послевоенный период.

22. ***Чаров, С. В*** годы Великой Отечественной войны / С. Чаров, г. Чарова // Чаров С. Из истории орловской комсомольской организации / С. Чаров, г. Чарова. – Орел, 1968. – С. 12–18.

Вклад комсомольцев в дело разгрома фашистов и освобождение области.

23. ***Шалагинов, Н. Д.*** Боевые помощники партии / Н. Д Шалагинов. – Тула : Приок. кн. изд-во, 1979. – 192 с.

Боевой и трудовой подвиг комсомольцев в годы войны, борьба с фашистскими захватчиками, беззаветный труд по восстановлению разрушенного хозяйства.

24. ***Шалагинов, Н. Д.*** Молодая гвардия на войне / Н. Д. Шалагинов // Шалагинов, Н. Д. Верность Отчизне / Н. Д. Шалагинов. – Орел, 2000. – С. 124–183.

25. ***Шалагинов, Н. Д.*** Военно-организаторская деятельность комсомола Орловской области в 1941–1943 гг. / Н. Д. Шалагинов. – Орел, 1973. – 40 с.

Деятельность комсомольских организаций области по подготовке боевых резервов для Красной Армии и партизанских отрядов.

26. ***Шалагинов, Н. Д.*** Трудовой патриотизм комсомольцев и молодежи Орловской области в годы Великой Отечественной войны / Н. Д Шалагинов. – Орел, 1973. – 33 с.

Роль комсомола в подъеме трудовой активности рабочей и сельской молодежи в 1941–1945 гг.

27. ***Щекотихин, Е. Е.*** Жестокая память : Неизвестные страницы известной войны / Е. Е. Щекотихин. – Орел : Вариант В, 2000. – 382 с.

Бои на Орловской земле, о людях, завоевавших победу.

* * *

28. ***Ашихмин, Л.*** Комсомол Орловшины в годы Великой Отечественной войны / Л. Ашихмин, Т. Ашихмина // Орл. комсомолец. – 1959. – 8 дек. – С. 2.

О перестройке работы комсомола с требованиями военного времени.

29. ***Горбатенков, А.*** Начало конца / А. Горбатенков // Просторы России . – 2003. – 2 июля. – С. 11 : Фото.

Подборка документов, посвященных освобождению Орловщины.

30. ***Жутиков, А.*** Защищая рубежи Отечества / А. Жутиков // Орл. правда. –1996. – 8 мая. – С. 7.

О боевых операциях на территории области в 1941–1945 гг.

31. ***Жутиков, А.*** Провал операции «Тайфун» / А. Жутиков // Просторы России. – 1999. – 26 февр. – С. 7.

О событиях 1941–1943 гг.

32. ***Курасов, И.*** Вклад в общую победу / И. Курасов // Просторы России. – 2001. – 1 авг. – С. 9.

О вкладе жителей области в общую победу в Великой Отечественной войне.

33. ***Курасов, И.*** Славные страницы истории / И. Курасов // Полит. агитация (Орел). – 1987. – №13. – С. 24–26.

О мобилизации населения на борьбу с немецко-фашистскими захватчиками.

34. ***Лупин, М.*** "И народ «зажигалки» тушил ..." / М. Лупин // Орл. правда. – 1997. – 3 окт. – С. 3.

О противовоздушной обороне в г. Орле.

35. ***Мартынова, Н.*** На бой и на подвиг / Н. Мартынова, А. Яцукова // Блокнот агитатора (Орел). – 1980. – №14. – С. 19–23.

О мобилизации населения на отпор врагу в 1941–1943 гг.

36. ***Орловский комсомол в годы Великой Отечественной*** // Орл. комсомолец. – 1973. – 11 июля. – С. 3.

О диверсионно-подрывной работе на коммуникациях врага в 1942–1943 гг.

37. ***Хроника боевых действий на территории Орловской области 1941 – 1943 гг.*** // Орловская искра. – 2003. – 23, 30 июля.

См. также №№ 1889, 2098, 2103

НАЧАЛО ВЕЛИКОЙ ОТЕЧЕСТВЕННОЙ ВОЙНЫ

38. ***Будков, А. Д.*** Оборонительные операции на орловском, тульском, курском направлениях и оборона Тулы осенью 1941 года / А. Д. Будков // Будков, А. Д. Героические сражения Красной Армии в Белоруссии и Центральной России от Бреста до Воронежа. 22 июня 1941 г. 8 июня 1942 г. / А. Д. Будков. – Орел–Курск, 2000. – С. 144–165.

39. ***Будков, А. Д.*** Орловщина поднимается на защиту Отечества / А. Д. Будков // Будков, А. Д. Орловская область в годы Отечественной войны (22 июня 1941 г. – 9 мая 1945 г.) / А. Д Будков. – Орел–Курск, 1999. – С. 34–49.

40. ***Гудериан Г.*** Воспоминания солдата : Пер. с нем. / г. Гудериан. – Ростов-на-Дону : Феникс, 1998. – С. 216–237.

Сражение за Орел и Брянск в 1941 г.

41. ***Еременко, А. И.*** Враг устремляется на Москву / А. И. Еременко // Брянский фронт / Сост. В. А. Зеболов. – Тула, 1973. – С. 53–69.

Бои под г. Орлом (брянское направление) в октябре 1941 г.

42. ***История второй мировой войны 1939–1945.*** В 12-и т. – Т. 4. : Фашистская агрессия против СССР. Крах стратегии «молниеносной войны» / Ред. А. А. Гречко. – М. : Воениздат, 1975. – 535 с.

Бои в 1941 г. в г. Орле и других городах и селах области см. Географический указатель.

43. ***Лелюшенко, Д. Д.*** Москва – Сталинград – Берлин – Прага : Записки командарма. – 4-е изд. испр. / Д. Д. Лелюшенко. – М. : Наука, 1985. – 406 с.

Бои под Орлом и в г. Орле в октябре 1941 г. – С. 37–53.

44. ***Мельников, А. Л.*** Опять Зуша / А. Л. Мельников // Мельников, А. Л. Огнем полковых батарей. – 2-е изд., доп. / А. Л. Мельников. – Киев, 1990. – С. 118–129.

Начало освободительных боев на Орловщине (декабрь 1941–январь 1942 г.).

45. ***Овчинников, А.*** Документы говорят – 1941 год / А. Овчинников // Краеведческие записки. – Орел, 1999. – Вып. 3. – С. 138–142.

46. ***Овчинников, А.*** Десант в Орле / А. Овчинников. – Орел : Орелиздат, 1998. 264 с. : ил.

О подвиге парашютистов 5-го воздушно-десантного корпуса .

47. ***Орловско-Брянская операция 1941*** // Калужская энциклопедия / Под ред. В. Я. Филимонова. – Калуга : Изд-во Н. Бочкаревой, 2000. – С. 421.

48. ***Первые месяцы войны*** // Память о подвиге. Российская Федерация. Орловская область. Сводный том / Сост. В. А. Пирогов, В. Я. Воробьева. – Орел, 1998. – С. 45–49.

49. ***Сандалов, Л. М.*** Враг устремился на Москву / Л. М. Сандалов // Сандалов, Л. М. На московском направлении / Л. М. Сандалов. – М, 1970. – С. 196–227.

Сражения в сентябре – октябре 1941 г. против танковой армии Гудериана (в районе Брянск – Орел; Дмитровск – Кромы; Орел – Мценск).

50. ***Сорокин, К. А.*** Гвардейский особый. Орловское шоссе. Плечом к плечу / К. А. Сорокин // Сорокин, К. А. За нами Москва! / К. А. Сорокин. – Куйбышев, 1985. – С. 146–187.

Бои за Орловское шоссе в районе г. Орла и Мценска осенью 1941 г.

51. ***Шеляков, Н. А.*** Орел – Мценск / Н. А. Шеляков // Шеляков, Н. А. Парашютисты / Н. А Шеляков. – Саратов, 1981. – С. 72–82.

Боевые действия парашютистов, пограничников и танкистов 1-го гвардейского стрелкового корпуса в октябре 1941 г.

* * *

52. ***Азарова, Н.*** Юности трудная пора / Н. Азарова // Просторы России. – 1999. – 16 апр. – С. 6.

Воспоминания ученицы школы №12 г. Орла о первом дне войны.

53. ***Безгин, А. В*** борьбе против немецко-фашистских захватчиков / А. Безгин // Ленинский путь (Мценский р-н.). – 1968. – 14, 15 мая.

О перестройке хозяйства района в первые месяцы войны.

54. ***Воробьёва, В.*** Здесь раньше вставала земля на дыбы... / В. Воробьёва // Орл. правда. –2002. – 23 апр. – С. 5.
О боях на окраинах г. Орла 1941 года, о танковой бригаде г. Гудериана.

55. ***Воробьёва, В.*** Память всегда конкретна / В. Воробьёва, Л. Крутых // Орл. правда. – 2002. – 27 дек. – С. 8.
О десантниках, воевавших на окраине г. Орла в 1941 г., о памятнике им посвященном.

56. ***Ворохобкин, И.*** Все для фронта! / И. Ворохобкин, А. Яцукова // Блокнот агитатора (Орел). – 1975. – №7. – С. 9–14.
О перестройке народного хозяйства области в июне–сентябре 1941 г.

57. ***Встанет страна огромная*** // Блокнот агитатора (Орел). – 1973. – №10–11. – С. 13–23.
О проведении мобилизации трудящихся области в первые дни войны.

58. ***Дьячкина, С.*** Пример стойкости и героизма / С. Дьячкина // Орл. правда. – 2002. – 8. мая. – С. 2.
О боях у окраин г. Орла 3 октября 1941 года.

59. ***Желтухин, М.*** Как в Орел вошли немцы / М. Желтухин // Орл. правда. – 2003. – 7 окт. – С. 7 : Фото.
Воспоминания о 3 октября 1941 года.

60. ***Жутиков, А.*** Подвиг под Орлом / А. Жутиков // Орл. правда. – 1996. – 3 окт. – С. 3.

Оборона Орла осенью 1941 года.

61. ***Жутиков, А.*** Холодный октябрь 41-го / А. Жутиков // Поколение. – 2000. – 4 марта. – С. 3.

62. ***Иванов, А.*** Семь долгих дней / А. Иванов // Поколение. – 1996. – 3 окт. – С. 3.
О боях под Орлом в октябре 1941 года.

63. ***Клиорин, И.*** «Вставай, страна огромная!» / И. Клиорин // Орл. комсомолец. – 1981. – 20 июня. – С. 3.
О митингах, проходивших на улицах и предприятиях города Орла в первый день обьявления войны.

64. ***Клиорин, И.*** Орел : хроника 41-го / И. Клиорин // Орл. вести. – 1993. – 10 июня. – С. 5, 6.
О первых днях войны в г. Орле.

65. ***Клиорин, И.*** Орловщина в первые дни Великой Отечественной / И. Клиорин // Знамя коммунизма (Орловский р-н). – 1986. – 21 июня. – С. 4.
О мобилизации на фронт.

66. ***Кононов, Н.*** В небе над Топками / Н. Кононов // Просторы России. – 1994. – №37 (сент). – С. 7.
О гибели летчиков в ноябре 1941 г. в небе над с. Толки Дросковского района.

67. ***Курасов, И.*** Боевые резервы фронта / И. Курасов // Орл. правда. – 2003. – 6 мая. – С. 3.
Об организации на территории области народного ополчения и истребительных батальонов.

68. . ***Лысов, В.*** Большевики в боях под Орлом / В. Лысов // Красная звезда. – 1941. – 15 окт. – С. 3.

69. ***Майоров, Г.*** Неизвестная война / г. Майоров // Поколение. – 2000. – 4, 5, 6, 8, 18, 19, 25, 26 февр.
О боях за Орел в сентябре1941 г. и августе 1943 г. Орел во время оккупации.

70. ***Макашов, А.*** Малоизвестные страницы войны / А. Макашов // Ленинский путь (Мценский р-н). – 1991. – 31 мая. – С. 3, 4.
О первых месяцах войны в г. Мценске.

71. ***Марковичева, Л. Н. В*** первые дни и месяцы войны / Л. Н Марковичева // Образование и общество. – 2000. – № 4. – С. 92–93.
Об Орле в начале войны 1941 г.

72. ***Наумов, Е.*** В то первое лето / Е. Наумов // Строитель коммунизма (Глазуновский р-н). – 1989. – 20, 22 июня.
О людях и делах деревень Глазуновского района.

73. ***Наумов, Е.*** После 22 июня. . / Е. Наумов // Строитель коммунизма (Глазуновский р-н). – 1979. – 28 июня. – С. 2.
О жизни района в первый год войны.

74. ***Овчинников, А.*** Достойны памяти / А. Овчинников // Орл. правда. – 2002. – 22 окт. – С. 3.
О десанте в Орле осенью 1941 года.

75. ***Овчинников, А*** «Десант выполнил задачу» / А. Овчинников // Орл. правда. – 2001. – 2 окт. – С. 3.
О боях десанта в Орле в октябре 1941 года.

76. ***Орловщина поднимается на врага*** // Наша жизнь (Орловский р-н). – 1999. – 17 февр. – С. 3.
О первых днях войны на территории области.

77. ***Отставнов, А.*** В прифронтовом районе / А. Отставнов // Маяк (Залегощенский р-н). – 1985. – 11 апр. – С. 2–3.
О жизни района в первый год войны.

78. ***Павлов, Ф.*** Хроника военных лет / Ф. Павлов // Орл. правда. – 1985. – 9 янв. – С. 3.
Хроника военных событий на Орловщине в 1941 году.

79. ***Пантелеева, О.*** Хроника войны : 1942 год / О. Пантелеева, А. Воробьёв / Орл. правда. – 2003. – 5 июня. – С. 5.

80. ***Пантелеева, О.*** Хроника войны / О. Пантелеева, А. Воробьёв // Орл. правда. – 2003. – 30 апр. – С. 6 : Фото.
Октябрь–ноябрь 1941 года.

81. ***Рыжкин, Г.*** Шла черная сила / г. Рыжкин // Знамя Ленина (Ливенский р-н). – 1987. – 20 ноября. – С. 3.
Город Ливны накануне оккупации в конце ноября 1941 г.

82. ***Солоухина-Заседателева, Р.*** На задворках Победы / Р. Солоухина-Заседателева // Юность. – 2001. – № 4–5. – С. 4–35.
Об Орле в начале войны.

83. ***Сурков, А.*** Война пришла с запада / А. Сурков // Авангард (Дмитровский р-н). – 1987. – 10 окт. – С. 2, 4.

О мобилизации дмитровцев в начале войны.

84. ***Сучков, В.*** Помнит мир спасенный / В. Сучков // Орл. искра . – 2002. – 5 июня – С. 6.

85. ***Цыпин, В.*** Первые бомбардировки Орла / В. Цыпин // Орл. правда. – 1999. – 8 мая. – С. 2.

86. ***Щекотихин, Е.*** Нашествие / Е. Щекотихин // Орл. вестник. – 2001. – 4 окт. – С. 14 : Фото.

О приходе немцев в г. Орел 3 октября 1941 года.

См. также № 13

ВРЕМЕННАЯ ОККУПАЦИЯ ОБЛАСТИ

87. ***Балакин Ю. Н.*** Горькая память : Очерки / Ю. Н. Балакин. – Орел : Поиск, 1992. – 115 с.

Террор и насилие в годы оккупации области. – С. 5–17, С. 59–67.

88. ***Борьба трудящихся Орла против немецко-фашистских оккупантов*** // Город Орел / Сост. Е. Захарик, Б. Антипов, С. Кирсанов, М. Колоколов . – Орел, 1955. – С. 36–46.

89. ***Будков, А. Д.*** Орловский край в период оккупации врагом / А. Д. Будков // Будков, А. Д. Орловская область в годы Великой Отечественной войны (22 июня 1941 года – 9 мая 1945 года) / А. Д. Будков. – Орел–Курск, 1999. – С . 68–106.

90. ***О злодеяниях немецко-фашистских захватчиков в городе Орле и*** Орловской области : Сообщение Чрезвычайной Государственной Комиссии по установлению и расследованию злодеяний немецко-фашистских захватчиков и их сообщников... – Орел : Госполитиздат, 1943. – 15 с.

91. ***Оденков, А. Ф.*** Политическая работа партии среди населения оккупированной советской территории : (1941–1944) / А. Ф. Оденков. – М. : Мысль, 1971. – 358 с.

Распространение листовок и газет в тылу врага.

92. ***Обращение к гражданам районов Орловской области, временно*** захваченных врагом // Память о подвиге. Российская Федерация. Орловская область. Сводный том / Сост. : В. А Пирогов, В. Я. Воробьева. – Орел, 1998. – С. 198–199.

93. ***Постановление 4-й орловской областной конференции комсомола.*** – Орел, 1944. – 26 с.

Работа областного комитета ВЛКСМ.

94. ***Саран, А.*** Аграрная политика оккупационных властей на Орловщине в 1941–1943 гг. / А. Саран // Краеведческие записки / Областной краеведческий музей. – Орел, 1999. – Вып. 3 – С . 165–196.

95. ***Скосырев, П.*** Хамманы и актаны : (Коменданты и подкоменданты) / П. Скосырев // И. Лежнев. Палачи Европы / Лежнев, И. – М. , 1945. – С. 207–218.

О зверствах немецко-фашистских захватчиков. (По материалам газеты «Речь»).

96. ***Сообщения советского информбюро :*** В 8 т. – М. : Изд-во Совинформбюро, 1942–1945.

Зверства немецко-фашистских захватчиков на Орловщине : Т. 1 : 22 июня – 31 дек. 1941 г. – 1942. – 456 с.
Из содерж. : [С. 256, 259, 290, 305, 333, 366, 375]
Т. 2 : 1 янв. – 30 июня 1942 г. – 1944. – 388 с.
Из содерж. : [С. 67, 90, 119, 129, 163, 259, 298, 310, 344, 360]
Т. 3 : 1 июля – 31 дек. 1942 г. – 1944. – 434 с.
Из содерж. : [С. 34, 36–37, 39, 46, 56, 107, 110, 117, 130, 133, 135, 162, 204, 237, 266–267, 274, 285, 287, 292;355, 372, 378]
Т. 4 : 1 янв. – 30 июня 1943 г. – 1944. – 408 с.
Из содерж. : [С. 107, 115, 135, 150157, 165, 325, 392]
Т. 5 : 1 июля – 31 дек. 1943 г. – 1944. – 360 с.
Из содерж. : [С. 38, 47, 56, 64, 78, 81–82, 84, 92, 151, 159, 164, 201, 207, 233]

97. ***Старых, Т. Н.*** Оккупационный режим фашистских захватчиков– режим террора и насилия / Т. Н. Старых // Память о подвиге. Российская Федерация. Орловская область. Сводный том / Сост. : В. А. Пирогов, В. Я. Воробьева. – Орел, 1998. –С. 85–93.

98. ***Тимашева, Т. О*** крестных ходах в Орле в начале 40-х годов / Т. Тимашева // Сборник Орловского церковного историко-археологического общества. – Орел, 1999. – Вып. 1(4). – С. 119–126.

99. ***Фирсанов, К. Ф.*** Так воевали чекисты / К. Ф. Фирсанов. – М. : Воениздат, 1973. – 136 с.

О деятельности орловских чекистов.

100. ***Яковлев, П. А. В*** годы суровых испытаний (1941–1943 г.г.) / П. А. Яковлев // Яковлев, П. А Путь длиною в 220 лет / П. А. Яковлев, В. М. Мамошина, А. А. Сорокина. – Орел, 2002. – С. 109–134.

* * *

101. ***О состоянии и мерах улучшения массово-политической работы*** среди населения : Пост. 12 пленума Орл. обл. комитета ВКП (б) // Орл. правда. – 1944. – 29 ноября. – С. 2.

О пресечении подрывной вражеской информации.

102. ***Балакин, Ю.*** «Дело заключается в том, чтобы разгромить русских как народ» / Ю. Балакин // Орл. правда. – 1994. – 10 дек. – С 4.

О нацистском терроре на территории области. Даны извлечения из протокола допроса криминал-комиссара СС Ганса Германа Коха, возглавлявшего отделение СД в г. Орле.

103. ***Буйский, Г.*** Без срока давности / г. Буйский // Орл. правда. – 1989. – 24 сент. – С. 2.

О бесчинствах и зверствах фашистов.

104. ***Бутузова, Л.*** Опаленная весна / Л. Бутузова // Орл. комсомолец. – 1983. – 1 мая. – С. 2, 3.

О зверствах фашистов.

105. ***Обвиняют... Цифры... Память... Письма...*** // Орл. комсомолец. – 1965. – 14 февр. – С. 4.

О злодеяниях фашистов в г. Орле и области.

106. ***Долгорукова, Н.*** Свидетельствуют документы / Н. Долгорукова // Орл. правда. – 1990. – 5 авг. – С. 3 : Фото.

107. ***Итоги работ по выполнению постановления СНК СССР и ЦК ВКП (б)*** от 21 авг. 1943 г. и задачи областной партийной организации : (Из доклада секретаря обкома ВКП (б) тов. А. П. Матвеева на X пленуме обкома ВКП (б). 15 января 1944 года) // Орл. правда. – 1944. – 19 янв. – С. 2.

О последствиях оккупации и проблемах восстановления разрушенного хозяйства области.

108. ***Каневский, В.*** Разве можно забыть? / В. Каневский // Орл. вести. – 1994. – 23 июня. – С. 4.

О борьбе орловских железнодорожников с немецко-фашистскими оккупантами в 1943 году.

109. ***Обвиняют цифры и факты*** // Орл. комсомолец. – 1965. – 9 мая. – С. 2.

Об ущербе, причиненном экономике и культуре области.

110. ***Оккупация Орловщины*** // Орёл Курьер. – 2003. – 30 июля. – С. 3 : Фото.

Подборка статей о злодеяниях немецко-фашистских захватчиков.

111. ***Перелыгин, А.*** Нельзя этого забыть! / А. Перелыгин // Орл. правда. – 1993. – 20 мая. – С. 3.

О зверствах фашистов в первые дни оккупации.

112. ***Рассохин, В.*** Абвер на Орловщине / В. Рассохин // Орл. правда. – 2003. – 8 авг. – С. 2–3

О диверсантах на территории области.

113. ***Решин, Л.*** Коллаборационисты и жертвы режима / Л. Решин // Знамя. – 1994. – № 8. – С. 158–179.

О создании «бригады Каминского » на территории области из полицейских и окруженцев.

114. ***Руканов, В.*** Маски сорваны / В. Руканов // Орл. правда. – 1985. – 25 сент. ; 1–5 окт.

О немецких прислужниках отце и сыне Мосиных, зам. редактора немецкой газеты «Речь» Соколове-Самарине, главаре дмитровской полиции Сороке и других.

115. ***Фашистский «новый порядок»*** // Блокнот агитатора (Орел). – 1983. – №11–12. – С. 12–15.

См. также № 2, 6, 13, 21, 1858, 1870.

ГОРОД ОРЕЛ

116. ***Верт, А.*** Орел в период немецкой оккупации : личные впечатления / А. Верт // Верт, А. Россия в войне 1941–1945 / А. Верт. – М. , 1967 – С. 495–504.

117. ***Цветков, В. Л.*** Оккупация / В. Л. Цветков // Цветков, В. Л. Звезды мерцают / В. Л. Цветков. – Орел, 2002. – С. 106–153.

Воспоминания автора о «новом порядке» немцев.

118. ***Щеглов, Д.*** Три тире : (Дневник офицера) / Д. Щеглов. – М. : Сов. писатель, 1963. – 352 с.

Об освобождении г. Орла, жизни населения в период оккупации. – С. 40–88.

* * *

119. ***Балакин, Ю.*** Оккупанты в Орле. Первые дни / Ю. Балакин // Орл. правда. – 2001. – 8 мая. – С. 2–3.

Выдержки из документов – донесений опергрупп 4-го отдела управления НКВД.

120. ***Барсукова, И. Е.*** Музей в оккупированном Орле / И. Е. Барсукова // Мир и музей. – 2002. – № 1–2 – С. 16–19.

121. ***Герасимов, С.*** Тайна Медведевского леса / С. Герасимов // Орл. правда. – 1987. – 9, 11, 12 авг.

О разоблачении фашистских карателей, принимавших участие в казни 350-ти орловских патриотов 24–26 июля 1943 г.

122. ***Долгорукова, Н.*** Лагерь военнопленных в Орле / Н. Долгорукова // Полит. агитация (Орел). – 1989. – № 21. – С. 20–22.

О документах лагеря.

123. ***Доманова, С.*** Архивы смерти / С. Доманова // Орл. комсомолец. – 1990. – 14 апр. – С. 6.

О гибели военнопленных в орловской тюрьме.

124. ***Кондрашов, Ю.*** Список военнопленных, замученных и умерших в Орловском концлагере / Ю. Кондрашов // Поколение. – 1992. – 18 авг. – С. 3.

125. ***Майоров, Г.*** Заминированный город. Орёл глазами английского журналиста / г. Майоров // Орл. вестник. – 2000. – 16 марта. – С. 13.

Воспоминания корреспондента газеты «Санди таймс» А. Верта об оккупации и освобождении города в 1943 г.

126. ***Мартынов, М.*** Пятницкие катакомбы / М. Мартынов // Орл. комсомолец. – 1963. – 31 июля. – С. 2, 3.

О попытке гитлеровцев уничтожить мирное население 2 и 3 августа 1943 г., укрывшихся в Пятницких катакомбах.

127. ***Митрофанов, С.*** «Варфоломеевская ночь» в Орле / С. Митрофанов // Поколение. – 2001. – 1 марта. – С. 3

Воспоминания А. Е. Аршинова о первых днях оккупации.

128. ***Митрофанов, С.*** Оккупация : суровая правда / С. Митрофанов // Поколение. – 2003. – 6 дек. – С. 3

129. ***Митрофанов, С.*** Она была под прицелом СД и СМЕРШа / С. Митрофанов // Поколение. – 2001. – 31 мая. – С. 3.

Воспоминания жительницы А. Г. Галушковой.

130. ***Митрофанов, С.*** Приезжал ли Гитлер в Орёл? / С. Митрофанов // Поколение. – 2001. – 20 марта. – С. 3.
Воспоминания А. Аршинова об оккупации, приезде Гитлера в Орёл, коменданте Орла Адольфе Гамане, бургомистре Старове.

131. ***Митрофанов, С.*** Хотел ли Гитлер «спасти» русских? / С. Митрофанов // Поколение. – 2001. – 19 сент. – С. 5.
О немецкой газете «Речь», выходившей в Орле.

132. ***Перелыгин, А.*** Это не должно повториться / А. Перелыгин // Орл. вестник. – 1993. – 10 сент. – С. 2.

133. ***Полевой, Б. О*** чем вопиют орловские камни / Б. Полевой // Орл. правда. – 1943. – 10 авг. – С. 2.
О следах фашистского пребывания в городе.

134. ***Преображенский, В. Н.*** Может ли быть более тяжелое сочетание обстоятельств?... / В. Н. Преображенский // Орл. вестник. – 1993. – 13 февр. – С. 4 : Фото.

135. ***Самарин, В.*** Меж двух огней / В. Самарин // Орл. вестник. – 2002. – 11 дек. – С. 9.
О жизни в оккупации летом 1943 года.

136. ***Солоухина, Р.*** Дневник / Р. Солоухина // Юность. – 1998. – № 7. – С. 14–21.
Воспоминания жены писателя В. Солоухина.

137. ***Стародубцев, В. В*** оккупации / В. Стародубцев // Поколение. – 1995. – 5 авг. – С. 3.
1941–42 годы.

138. ***Трохина, О. И*** сожгли в той деревне все дома / О. Трохина // Поколение. – 1992. – 28 июля. – С. 3.
О зверствах фашистов.

139. ***Ющенко, Л. В*** Орле / Л. Ющенко // Орл. правда. – 1943. – 28 февр. – С. 2.
О городе накануне освобождения.
См. также № 69, 118, 1075, 1789.

РАЙОНЫ ОБЛАСТИ

140. ***Зверства немцев в Орловской области*** // Зверства немецко-фашистских захватчиков : Документы. / Сост. Ф. Г. Потемкин. – М., 1943. – Вып. 9. – С. 39–47.
Злодеяния на территории Колпнянского, Покровского районов.

* * *

141. ***Пенчалов, С.*** Там, где хозяйничали немцы / С. Пенчалов // Орл. правда. – 1943. – 27 февр. – С. 2.
Об ограблении и разрушении деревень Покровского района, с. Верхне-Ольшаное Должанского района и угоне взрослого населения.
См. также № 1031

БОЛХОВСКИЙ РАЙОН

142. ***Анохин, О. Н.*** Жестокие будни / О. Н. Анохин // Болховские куранты. – 2001. – 4, 7 апр.

143. ***Бортунов, Л.*** Болхов в оккупации / Л. Бортунов // Орл. правда . – 2000. – 19 сент. – С. 3.

144. ***Венедиктов, А.*** По кругам ада войны / А. Венедиктов // Болховские куранты. – 1993. – 22 июля. – С. 2.
Об угоне немцами стариков и женщин из г. Болхова летом 1943 г.

145. ***О зверствах фашистских разбойников в Болховском районе*** // Орл. правда. – 1943. – 15 авг. – С. 2.

146. ***Зулидов, В. В*** те страшные, грозные годы / В. Зулидов // Болховские куранты . – 1996. – 12 нояб. – С. 4.

147. ***Фашистские изверги и душегубы*** // Болховская коммуна. – 1944. – 17 мая. – С. 2.

148. ***Что немцы творили в Болхове*** // Орл. правда. – 1943. – 7 нояб. – С. 2.

149. ***Шумилов, М. В*** Болхове / М. Шумилов // Орл. правда. – 1943. – 11 авг. – С. 2.
О массовых расстрелах мирных жителей, грабежах, разрушениях.
См. также № 1075.

ВЕРХОВСКИЙ РАЙОН

150. ***Анисимов, И.*** Памятная дата / И. Анисимов // Путь Ильича (Верховский р-н). – 1979. – 27, 29 дек.
О фашистских злодеяниях в декабре 1941 г.

151. ***Карпенко, В.*** Бессмертие / В. Карпенко // Орл. правда. – 1966. – 5 авг. – С. 3.

152. ***Коновалов, А.*** Страшные дни оккупации / А. Коновалов // Наше время (Верховский р-н). – 2001. – 1 дек. – С. 2.
О жизни Русско-Бродского района в ноябре–декабре 1941 г.

153. ***Черкасова, Л.*** Минуты памяти / Л. Черкасова // Наше время (Верховский р-н). – 2000. – 4 мая. – С. 2.
Выдержки из акта по учёту немецко-фашистских злодеяний над мирными жителями.

154. ***Шлеенкова, М.*** Не забыть никогда! / М. Шлеенкова // Трудовая слава (Новодеревеньковский р-н). – 1965. – 2 июня. – С. 4.
Об ученике средней школы В. Шлеенкове, зверски замученном фашистами в декабре 1941 г.

ГЛАЗУНОВСКИЙ РАЙОН

155. ***Наумов, Е.*** Дарья Тимофеевна / Е. Наумов // Строитель коммунизма (Глазуновский р-н). – 1975. – 15 нояб. – С. 4.
О Чернышовой Д. Т.

156. ***Тубольцев, Н.*** Какой измерить мерой / Н. Тубольцев // Орл. правда. – 1996. – 7 июня. – С. 6.
О жителях д. Кунач.

ДМИТРОВСКИЙ РАЙОН

157. ***Жудин, И. М.*** Дмитровский район в период оккупации / И. М. Жудин //
Жудин, И. М. Дмитровский район / И. М. Жудин. – Орел, 2003. – С. 107–134.

158. ***Шеламов, В.*** Почему в цене палачи за океаном / В. Шеламов // Каратель живет в Клифтоне. – М., 1985. – С. 109–112.
О зверствах карателя Д. Сорокина в Дмитровске в годы оккупации.

* * *

159. ***Шеламов, В.*** Это было 58 лет тому назад / В. Шеламов // Авангард (Дмитровский р-н). – 1999. – 19 окт. – С. 2–3.
См. также №1075

ДОЛЖАНСКИЙ РАЙОН

160. ***Возрождение земли*** // Орл. правда. – 1993. – 29 янв. – С. 3.
Об оккупации района, его развитии в послевоенное время.

161. ***Дронников, В.*** Дорога в память / В. Дронников, В. Дерюгин // Орл. комсомолец. – 1965. – 30 марта. – С. 3.
О зверствах немецко-фашистских оккупантов.

162. ***Студенникова, Л.*** Тяжёлая доля в годы войны / Л. Студенникова // Знамя труда (Должанский р-н). – 2003. – 28 янв. – С. 3.
О тяжестях оккупационного режима, пришедшихся на долю жителей д. Евланово.

163. ***Фомин, Л.*** Лагерь в Прудках / Л. Фомин // Знамя труда (Должанский р-н). – 2000. – 5 мая. – С. 2, 4.
О концентрационном лагере в п. Прудки

164. ***Фомина, Л.*** Нам жить и помнить / Л. Фомина // Знамя труда (Должанский р-н). – 2003. – 4 июля. – С. 2.

ЗАЛЕГОЩЕНСКИЙ РАЙОН

165. ***Астахов, Н.*** Выстояли и победили / Н. Астахов // Маяк (Залегощенский р-н). – 2000. – 21 июня. – С. 2.

166. ***Григорьев, Д. В*** селе Березовец / Д. Григорьев // Орл. правда. – 1943. – 18 авг. – С. 2.
О двадцатимесячной оккупации села.

167. ***Кавырьянова, К.*** Этого забывать нельзя / К. Кавырьянова, И. Малышев // Маяк (Залегощенский р-н). – 1983. – 5 марта. – С. 2.
О злодеяниях оккупантов с ноября 1941-го по 24 февраля 1943 года.

168. ***Как это было в Залегощи*** // Маяк (Залегощенский р-н). – 2003. – 20 дек. – С. 3.

169. ***Лукин, Д.*** Зверства немцев на Орловщине / Д. Лукин // Орл. правда. – 1943. – 13 авг. – С. 2.
О грабежах и массовых расстрелах жителей.

170. ***Моисеева, Р. К.*** Оккупация Подмаслово / Р. К. Моисеева // Маяк (Залегощенский р-н). – 2003. – 17 дек. – С. 3.

171. ***Позднякова, К.*** Это не должно повториться / К. Позднякова // Маяк (Залегощенский р-н). – 1984. – 7 февр. – С. 3.
Об ужасах фашистской оккупации.

172. ***Жильцов, Н.*** Военное детство Адександра Полякова / Н. Жильцов // Земля родная (Знаменский р-н). – 2003. – 16 июля. – С. 3.
Воспоминания очевидца об оккупации д. Красниково, деятельности Знаменского партизанского отряда.

173. ***Ломакин, И.*** Смерть и разруху принесли фашисты на знаменскую землю / И. Ломакин // Земля родная (Знаменский р-н). – 2003. – 26 июля. – С. 2.

174. ***Новиков, С.*** Предатели были прокляты / С. Новиков // Поколение. – 1995. – 12 янв. – С. 3.
О расстрелах в районе .

175. ***Попов, Б. У*** обелиска / Б. Попов // Орл. правда. – 1987. – 29 апр. – С. 3.
О массовых расстрелах жителей сел Узкое, Мымрино, Вязовая, Пешково, Кореево в июле 1942 г.

176. ***Рабство и смерть принесли фашисты на знаменскую землю*** // Земля родная (Знаменский р-н). – 2002. – 3 авг. – С. 4.

177. ***Филатова, В.*** Погибли от рук палачей / В. Филатова // Земля родная (Знаменский р-н). – 2000. – 6 мая. – С. 3.
О расстреле карателями мирных жителей и партизан района.

178. ***Филичкин, М.*** Утром пришли освободители / М. Филичкин // Земля родная (Знаменский р-н). – 2000. – 5 авг. – С. 2.
Об оккупации и освобождении района.

КОЛПНЯНСКИЙ РАЙОН

179. ***Ерохин, Д. В*** дни поражений и побед / Д. Ерохин // За изобилие (Колпнянский р-н). – 1979. – 3 февр. – С. 2.
О зверствах оккупантов в 1941–1942 г., сопротивлении жителей фашистскому режиму.

180. ***Зверства на Орловщине*** // За изобилие (Колпнянский р-н). – 1992. – 20 авг. – С. 4.

181. ***Карасёва, В.*** Из фондов архива / В. Карасёва // За изобилие (Колпнянский р-н). – 2000. – 15 авг. – С. 2.
Об оккупации района.

182. ***Коломийченко, С.*** Двуногие звери / С. Коломийченко // Орл. правда. – 1943. – 20 июня. – С. 2.

183. ***Моносзон, Д. В*** освобожденной Колпне / Д. Моносзон, А. Калужский // Орл. правда. – 1943. – 12 февр. – С. 2.

Об оккупационном режиме в п. Колпна.

184. ***Не забудем, не простим*** // Орл. правда. – 1943. – 12 февр. – С. 2.

О зверствах фашистов в с. Ушаково.

185. ***Незнанов, В.*** Жизнь победила / В. Незнанов // За изобилие (Колпнянский р-н). – 2001. – 27 марта. – С. 3.

186. ***Филичкин, М.*** Переселенцы поневоле / М. Филичкин // Земля родная (Знаменский р-н). – 2003. – 25 янв. – С. 2.

О бедствиях жителей района.

КОРСАКОВСКИЙ РАЙОН

187. ***Васюкова, Н.*** Дорога жизни : Очерк истории Корсаковского района / Н. Васюкова, Л. Эм. – Орел : Вешние воды, 1999. – 159 с.

Об оккупации, боях за освобождение, ущербе и потерях, Героях Советского Союза, уроженцах края. – С. 79 – 104.

* * *

188. ***Васькина, Н.*** Период оккупации : ущерб, нанесённый фашистами / Н. Васькина // Восход (Корсаковский р-н) . – 2000. – 26 апр. – С. 4.

Цифры и факты.

189. ***Иванова, В.*** Тяжкие дни оккупации / В. Иванова // Восход (Корсаковский р-н). – 2000. – 21 июня. – С. 3.

190. ***Одинцов, В.*** Тревожное лето 1943 года / В. Одинцов // Восход (Корсаковский р-н). – 2003. – 2, 5, 9, 13 авг.

Воспоминания об оккупации д. Глинище, о начале освобождения района.

191. ***Федосов, В. И*** так было… / В. Федосов // Восход (Корсаковский р-н). – 2000. – 19 апр. – С. 4.

КРАСНОЗОРЕНСКИЙ РАЙОН

192. ***Щиголев, В.*** Незабываемое / В. Щиголев // Районный вестник (Краснозоренский р-н). – 2001. – 21 дек. – С. 2.

О жизни д. Малиново.

КРОМСКОЙ РАЙОН

193. ***Архивы рассказывают…*** // Заря (Кромской р-н). – 1994. – 5 авг. – С. 1, 4.

194. ***Бахарева, Т.*** Кромы / Т. Бахарева, Ю. Тапилин // Заря (Кромской р-н). – 1987. – 12 ноября. – С. 4.

Об оккупации и зверствах в 1941–1943 г.г.

195. ***Документы свидетельствуют*** // Заря (Кромской р-н). – 2003. – 2 авг. – С. 2.

196. ***Казимирова, И.*** Печали и радости прожитых лет / И. Казимирова // Поколение. – 2000. – 25 апр. – С. 3.

О жизни во время оккупации в д. Горки.

197. ***Пензева, Т.*** Документы рассказывают / Т. Пензева // Заря (Кромской р-н). – 2000. – 1 апр. – С. 2, 4.

Акт районной комиссии по выявлению злодеяний на территории района.

198. ***Пинчук, Н.*** Жертвы требуют возмездия / Н. Пинчук // Орл. комсомолец. – 1965. – 17 февр. – С. 2, 3.

О злодеяниях в д. Важово и Атяевка.

199. ***Следы кровавых преступлений*** // Орл. правда. – 1962. – 24 янв. – С. 2.

О гибели 147-ми человек в с. Важово, уничтоженных по приказу гитлеровского палача Хойзингера в июне 1942 г.

200. ***Трояновский, П. В*** Кромах / П. Трояновский // Заря (Кромской р-н). – 1970. – 12 февр. – С. 2.

О злодеяниях в доме на Базарной улице, где располагались немецкая комендатура, гестапо и полиция.

ЛИВЕНСКИЙ РАЙОН

201. ***Рыжкин Г. В.*** Страницы ливенской жизни : Краеведческие очерки / г. В. Рыжкин. – Орел : ОГТРК, 1996. – 176 с.

О подвигах ливенских девушек – С. 31–38.

* * *

202. ***Беляев, Ю.*** Месяц оккупации / Ю. Беляев // Знамя Ленина (Ливенский р-н). – 1981. – 11 дек. – С. 3.

203. ***Мутаф, Б.*** Чёрный месяц оккупации / Б. Мутаф // Просторы России. – 1996. – № 51(дек.). – С. 7.

О расстрелянных, изувеченных и угнанных на немецкую каторгу жителей района за период с 26 ноября по 25 декабря 1941 г.

204. ***Рыжкин, Г.*** Это было в 41-м / г. Рыжкин // Ливенская газета. – 1996. – 22 нояб., 4, 17, 24 дек.

Об оккупации города и его освобождении.

205. ***Сашина, В.*** Как это было / В. Сашина // Знамя Ленина (Ливенский р-н). – 1990. – 27, 29 июня.

Об оккупации и сопротивлении жителей г. Ливны.

См. также №1075

МАЛОАРХАНГЕЛЬСКИЙ РАЙОН

206. ***Тетерев, Н.*** На грани смерти / Н. Тетерев // Была война… – Тула, 1990. – С . 68–142.

Об оккупации г. Малоархангельска и борьбе подпольщиков.

* * *

207. ***Иванова, П.*** Шестнадцать лет назад... / П. Иванова // Победа коммунизма (Малоархангельский р-н). – 1959. – 22 февр. – С. 2.
О последних днях пребывания гитлеровских оккупантов в феврале 1943 г.

208. ***Кулешов, В.*** Этого забыть нельзя / В. Кулешов // Звезда (Малоархангельский р-н). – 1988. – 23 февр. – С. 2.
Об оккупационном режиме 1942 г.

209. ***Мусатова, Е.*** Город в дни оккупации / Е. Мусатова // Звезда (Малоархангельский р-н). – 2002. – 12 нояб. – С. 2
О жизни в г. Малоархангельске

210. ***Орман, Г.*** Дорога без конца / г. Орман // Орл. комсомолец. – 1970. – 7 марта. – С. 2, 3.
О жизни с. Губкино.

211. ***Шеховцова, А. М.*** Этих дней не смолкнет слава / А. М. Шеховцова // Орл. правда. – 1993. – 25 февр. – С. 3.
Об оккупации и освобождении района.
См. также №1075

МЦЕНСКИЙ РАЙОН

212. ***Алтухова, Н.*** Старая фотография / Н. Алтухова // Орл. правда. – 1985. – 8 мая. – С. 3.
О судьбе семьи Козявиных из д. Сычи. Фотография семьи опубликована в журнале «Работница», 1985. – №1. – С. 29.

213. ***Бондарь, К.*** Трагедия народа / К. Бондарь // Орл. правда. – 1943. – 31 авг. – С. 2.
Об оккупации района.

214. ***Иванова, Н.*** Мценск не прощает / Н. Иванова // Ленинский путь (Мценский р-н). – 1987. – 22 июля. – С. 4.
О злодеяниях гитлеровцев в г. Мценске и населенных пунктах района.

215. ***Мартынов, М.*** Мертвый город / М. Мартынов // Ленинский путь (Мценский р-н). – 1977. – 20 июля. – С. 3, 4.
О массовых убийствах мирного населения в 1941–1943 гг.

216. ***Осипов, И.*** Руины Мценска / И. Осипов // Орл. правда. – 1943. – 24 июля. – С. 2.

217. ***Следы гитлеровцев в Мценском районе*** // Орл. правда. – 1943. – 7 ноября. – С. 2.

218. ***Соловьев, Г. В*** комендатуре / г. Соловьев // Мценская правда. – 1961. – 22 июля. – С. 4.
Об оккупации г. Мценска.

219. ***Столяров, П.*** Архив открывает правду / П. Столяров // Мценский край. – 2000. – 3, 6 мая.
Злодеяния фашистских оккупантов на территории г. Мценска и района.

220. ***Токарев, В.*** Память сердца / В. Токарев // Ленинский путь (Мценский р-н). – 1981. – 18 авг. – С. 4.
О годах оккупации.
См. также № 1075

НОВОДЕРЕВЕНЬКОВСКИЙ РАЙОН

221. ***Домников, В.*** Ужасная ночь / В. Домников // Трудовая слава (Новодеревеньковский р-н). – 1966. – 21 дек. – С. 2.
О зверствах гитлеровцев на Шатиловской опытной станции в декабре 1941 г.

222. ***Карабанов, И.*** Такая была война / И. Карабанов // Трудовая слава (Новодеревеньковский р-н). – 2000. – 14 апр. – С. 2.

223. ***Соловьева, Н.*** Три страшные недели / Н. Соловьева // Трудовая слава (Новодеревеньковский р-н). – 2003. – 3 сент. – С. 2.
Воспоминания очевидцев об оккупации с. Кологривово в декабре 1941 г.

НОВОСИЛЬСКИЙ РАЙОН

224. ***Дорохов, В.*** Ужасы оккупации забыть нельзя / В. Дорохов // Новосильские вести. – 2000. – 5 авг. – С. 2.
Документы о злодеяниях фашистов на территории района.

225. ***Камышников, П.*** Этих дней не забыть / П. Камышников // Свет Октября (Новосильский р-н). – 1966. – 27 дек. – С. 2.
О зверствах в районе и Новосиле.

226. ***Кашлякова, Л.*** Оккупация / Л. Кашлякова // Новосильские вести . – 2003. – 11 дек. – С. 2.

227. ***Кашлякова, Л.*** Русский характер / Л. Кашлякова // Новосильские вести. – 2002. – 26 янв. – С. 4.
Об оккупации района и его освобождении.

228. ***Ушаков, М.*** Возмездие / М. Ушаков // Свет Октября (Новосильский р-н). – 1965. – 1, 5, 8, 11, 13 мая.
О событиях 1941–1943 гг.
См. также № 1075

ОРЛОВСКИЙ РАЙОН

229. ***Катанов, В.*** Альшанские тени / В. Катанов // Орл. комсомолец. – 1965. – 24 февр. – С. 2.
О лагере советских пленных в с. Альшань.

230. ***Павлова Т.*** Наша память / Т. Павлова // Знамя коммунизма (Орловский р-н). – 1989. – 5 авг. – С. 3.
О периоде оккупации района.

ПОКРОВСКИЙ РАЙОН

231. ***Романовский, Н.*** Трагедия в селе Трудки / Н. Романовский // Романовский, Н. По фронтовым дорогам / Н. Романовский. – Воронеж : Центр. – Черноозем. кн. изд-во. – 1971. – С. 76–80.
О событиях ноября 1941 по февраль 1943 г.

* * *

232. ***Заикин, В.*** Такое не забывается / В. Заикин // Сельская правда (Покровский р-н). – 2000. – 15 февр. – С. 3.
О жизни д. Непочатая.

233. ***Кононов, Н.*** Коммунисты Топков в оккупации / Н. Кононов // Сельская правда (Покровский р-н). – 2002. – 30 авг., 3 сент.

О действиях коммунистов с. Топки во время оккупации, об организации истребительных батальонов, действовавших в тылу врага.

234. ***Майоров, Г.*** Орловская Хатынь / г. Майоров // Орл. вестник. – 2000. – 6 апр. – С. 13.

О зверствах фашистов в д. Трудки.

235. ***Мешкова, Л.*** Нет, это не забудется / Л. Мешкова // Сельская правда (Покровский р-н). – 1980. – 28 февр. – С. 2.

О зверствах фашистов д. Трудки и п. Вязоватое в январе 1942 г.

236. ***Орловская Хатынь*** // За изобилие (Колпнянский р-н). – 1993. – 10 марта. – С. 4.

Об уничтоженной немцами д. Трудки.

237. ***Полынкин, А.*** Вдоль линии фронта // Орл. комсомолец. – 1987. – 21 февр. – С. 3.

О зверствах фашистов в деревнях Трудки, Вепринец, 1-е и 2-е Муратово.

238. ***Полынкин, А.*** Зверства фашистов / А. Полынкин // Орл. правда. – 1995. – 24 окт. – С. 3.

239. ***Полынкин, А.*** Обыкновенные герои / А. Полынкин // Орл. комсомолец. – 1983. – 25 мая. – С. 4.

О гибели жителей из деревень Отрада, Вязоватое, Покровское осенью 1942 г.

240. ***Полынкин, А.*** По следам истории / А. Полынкин // Сельская правда (Покровский р-н). – 1981. – 27 июня. – С. 4.

О событиях в деревнях Отрада и Козинки.

241. ***Полынкин, А.*** «Расстреливали людей в одиночку и целыми группами...» / А. Полынкин // Сельская правда (Покровский р-н). – 2001. – 11 дек. – С. 3.

О зверствах фашистов на территории района.

СВЕРДЛОВСКИЙ РАЙОН

242. ***Катанов, В. М.*** Военная гроза / В. М. Катанов // Катанов, В. М. Змиевский край / В. М. Катанов. – Орел, 2001. – С. 85–94.

Об оккупации района.

* * *

243. ***Кондратович, Н.*** Два года испытаний / Н. Кондратович // Сельская новь (Свердловский р-н). – 1975. – 12 июля. – С. 2.

О жизни с. Яковлево в период оккупации.

244. ***Моносзон, Д.*** Зверства фашистов в Змиевке / Д. Моносзон // Орл. правда. – 1943. – 11 авг. – С. 2.

245. ***Хохлов, В.*** Яковлево в годы войны / В. Хохлов // Сельская новь (Свердловский р-н). – 2000. – 20 июня. – С. 2.

246. ***Чёрная ночь оккупации*** // Сельская новь (Свердловский р-н). – 2003. – 1 июля. – С. 2

См. также № 989

ТРОСНЯНСКИЙ РАЙОН

247. ***Желначев, Н.*** Вспомним всех поимённо / Н. Желначев // Сельские зори (Троснянский р-н). – 2001. – 16 янв. – С. 3.

О злодеяниях фашистов на территории района и действиях Троснянского партизанского отряда.

248. ***Панкрушина, В. В*** тылу как на фронте / В. Панкрушина // Сельские зори (Троснянский р-н). – 2003. – 5 авг. – С. 3.

249. ***Панкрушина, В.*** Документы свидетельствуют / В. Панкрушина // Сельские зори (Троснянский р-н). – 2003. – 22 апр. – С. 2

О злодеяниях фашистов на территории района и ущербе, нанесённом народному хозяйству и населению

УРИЦКИЙ РАЙОН

250. ***Кузьмин, А.*** Орловская Хатынь / А. Кузьмин // Орл. правда. – 1988. – 1 апр. – С. 3.

Об уничтожении фашистами д. Колпачки и ее жителей 3 февраля 1943 г.

251. ***Маслова, Т. В.*** Как это было / Т. В. Маслова // Новая жизнь (Урицкий р-н). – 2003. – 5 февр. – С. 2.

О зверствах фашистов на территории района.

252. ***Медников, С.*** Я – очевидец / С. Медников // Новая жизнь (Урицкий р-н). – 1990. – 8 мая. – С. 2.

О трагических событиях в д. Колпачки 2 февраля 1942 г.

253. ***Парамонова, З. П.*** Война прокатилась через наше детство / З. П. Парамонова // Новая жизнь (Урицкий р-н). – 2001. – 8 сент. – С. 2 : Фото.

ШАБЛЫКИНСКИЙ РАЙОН

254. ***Беляков, В.*** Была разруха... и надежда / В. Беляков // Шаблыкинский вестник. – 2000. – 14 июня. – С. 2.

О положении дел в хозяйствах района во время оккупации и об ущербе, нанесенном району.

255. ***Кровавые следы гитлеровцев*** // Орл. правда. – 1943. – 15 сент. – С. 2.

ПАРТИЗАНСКОЕ ДВИЖЕНИЕ

256. ***Азясский, Н. Ф.*** Партизанская операция «Рельсовая война» / Н. Ф. Азясский, А. С. Князьков. – М. : Знание, 1985. – 63 с.

О событиях осени 1943 г.

257. ***Азясский, Н. Ф.*** Плечом к плечу : Действия советских партизан в период подготовки и в ходе Курской битвы / Н. Ф. Азясский, А. С. Князьков. – Воронеж : Центр. – Чернозем. кн. изд-во, 1988. – 239 с.

О вкладе орловских партизан в победный исход битвы.

258. ***Анищенко, Е.*** Через толщу лет / Е. Анищенко. – Тула : Приок. кн. изд. – во, 1996. – 222 с.

О партизанском движении на территории нынешней Брянской области.

259. ***Богатырев, З. А.*** «От партизанского отряда к соединению» / З. А. Богатырев // Богатырев, З. А. В тылу врага : (Боевая деятельность соединения партизанских отрядов под командованием Героя Советского Союза А. Н. Сабурова) / З. А. Богатырев. – М., 1963. – С. 11–85.

260. ***Будков, А. Д.*** Борьба разведчиков орловцев и курян в подполье и партизанских отрядах Центральной России / А. Д. Будков // Будков, А. Д. Из истории разведки и контрразведки накануне и в годы Великой Отечественной войны 1941–1945 / А. Д. Будков. – Орёл : Курск : Труд, 2002. – С. 134–159.

261. ***Будков, А. Д.*** Разведчики, партизаны и боевые действия партизан в Центральной России / А. Д. Будков // Будков, А. Д. Из истории разведки и контрразведки накануне и в годы Великой Отечественной войны 1941–1945 / А. Д. Будков. – Орёл : Курск : Труд, 2002. – С. 159–175.

О разведке и боевых действиях партизан на территории области.

262. ***В тылу врага*** : Листовки партийных организаций и партизан периода Великой Отечественной войны 1941–1945 г.г. – М. : Политиздат, 1962. – 344 с.

О листовках, издававшихся на территории области.

263. ***Горшков, А. П.*** В тылу врага / А. П. Горшков // Память о подвиге. Российская Федерация. Орловская область. Сводный том / Сост. В. А. Пирогов, В. Я. Воробьева. – Орел, 1998. – С. 451–453.

264. ***Дандыкин, Т. К.*** Во имя павших и живых : Партизанская борьба на Брянщине 1941 –1943 г.г. / Т. К. Дандыкин. – Брянск : Изд-во «Придесенье», 2000. – 256 с.

265. ***Дандыкин, Т. К.*** Страницы подвига : Воен. -хоз. и полит. деятельность компартии в партизанских краях и зонах центра России (1941–1943 гг.) / Т. К. Дандыкин. – Тула : Приок. кн. изд-во, 1979. – 207 с.

266. ***Залесский, А. И.*** В партизанских краях и зонах Патриотический подвиг советского крестьянства в тылу врага (1941–1944 гг.) / А. И. Залесский. – М. : Соцэкгиз, 1962. – 397 с.

О борьбе против оккупационного режима в деревня жизни и быте крестьянства на территории партизанских краев и зон.

267. ***Зенина, А. Н.*** Боевое содружество советских партизан в годы Великой Отечественной войны / А. Н. Зенина – Киев. : Наукова думка, 1985. – 208 с.

О взаимодействии орловских и брянских партизанских отрядов.

268. ***Куприн, Г.*** Совесть зовет : Записки комиссара / Г. Куприн. – М. : Сов. Россия, 1966. – 340 с.

Боевая деятельность бригады им. Чапаева Орловского штаба партизанского движения.

269. ***Логунова, Т. А.*** Партийное подполье и партизанское движение в западных и центральных областях РСФСР. Июль1941–1943 гг. / Т. А. Логунова. – М. : Изд-во МГУ, 1973. – 228 с.

270. ***Мартынов, М.*** Орлиное племя / М. Мартынов – Орел : Кн. изд-во, 1963. – 70 с.

Героические дела орловских комсомольцев – партизан и подпольщиков.

271. ***О борьбе орловских партизан с немецко-фашистскими*** захватчиками : Сб. материалов. – Орел 1943. – 32 с.

272. ***Партизанские были.*** – М. : Политиздат, 1965. – 528 с.

273. ***Партизанское движение*** // Память о подвиге Российская Федерация. Орловская область. Сводный том / Сост. В. А. Пирогов, В. Я. Воробьева. – Орел, 1998 –С. 125–132.

274. ***Пархоменко, П. Я.*** Борьба народных мстителей в тылу врага на Орловщине в период Великой Отечественной войны 1941–1943 гг. / П. Я. Пархоменко – Орел. : Труд, 1983. – 33 с.

О создании Орловского партизанского края, весенне летних боях 1942 г., участии партизан в Орловско-Курской битве.

275. ***Пережогин, В.*** Партизанское Подмосковье / В. Пережогин. – М. : Моск. рабочий, 1981. – 112 с.

О вкладе орловских партизан в победу под Москвой.

276. ***Пономаренко, П. К.*** В тылу армии «Центр» / П. К. Пономаренко, В. А. Пережогин // На огненных рубежах Московской битвы / Под ред. С. С. Хромова – М., 1981. – С. 176–203.

О вкладе партизан Орловской области в разгром немецко-фашистских войск под Москвой.

277. ***Пономаренко, П. К.*** Всенародная борьба в тылу немецко-фашистских захватчиков 1941–1944 / П. К. Пономаренко. – М. : Наука, 1986. – 439 с.

О партизанском движении на Орловщине.

278. ***Сообщение Советского Информбюро*** : В 8 т. – М. : Изд-во Совинформбюро, 1942–1945.

О действиях партизанских отрядов :

Т. 1. : 22 июня – 31 декабря 1941 г. – 1942. – 456 с.

Из содерж. : [С. 309, 343, 348, 353, 362, 394, 434];

Т. 2. : 1 января – 30 июня 1942 г. – 1944. – 388 с.

Из содерж. : [С. 37–38, 52, 86, 118, 121, 137, 150, 205, 220, 255, 270, 272, 285, 315, 331, 333, 334, 336, 338, 344, 354, 367, 369, 372, 379, 381];

Т. 3. : 1 июля – 31 декабря 1942 г. – 1944. – 434 с.

Из содерж. : [С. 6, 8, 22, 25, 58, 65, 67, 80, 87, 94, 100, 107, 114, 135, 142, 145, 150, 190, 197, 199, 209, 211, 213, 227, 228, 234, 239, 253, 255, 262, 263, 269, 273, 274, 280, 282, 286, 291, 294, 302, 304, 316, 322, 350, 370, 375, 378, 388, 397, 412, 428];

Т. 4. : 1 января – 30 июня 1943 г. – 1944. – 408 с.

Из содерж. : [С. 7, 13, 19, 31, 44, 58, 66, 74, 85, 88, 97, 114, 132, 136, 146, 148, 160, 172, 183, 185, 189, 196, 205, 211, 214, 217, 241, 245, 254, 271, 277, 301, 312, 357];

Т. 5. : 1 июля – 31 декабря 1943 г. – 1944. – 360 с.

Из содерж. : [С. 5, 8, 19, 33, 49, 66, 84, 96, 119, 131, 137].

279. ***Стельмах, В. М.*** По зову сердца, по долгу коммуниста : Из опыта работы партийного подполья на оккупированной территории зап. обл. РСФСР 1941–1943 гг. / В. М. Стельмах. – Тула : Приок. кн. изд-во, 1970. – 179 с.

Список подпольных и партизанских газет, выходивших в тылу врага. Карты-схемы расположения подпольных партийных органов по области.

280. ***Тропкин, Н. В.*** Коммунисты Орловщины в партизанском движении (1941–1943 гг.) / Н. В. Тропкин // Советские партизаны. – М., 1961. – С. 186–239.

281. ***Шалагинов, Н. Д.*** Партизаны и подпольщики / Н. Д. Шалагинов // Шалагинов, Н. Д. Тревожная юность / Н. Д. Шалагинов. – Орел, 2003. – С. 153–170.

282. ***Шли на битву партизаны*** : Сб. материалов науч. конференции о всенародной борьбе в тылу врага на оккупированной территории Брянщины в период Великой Отечественной войны 1941–1945 гг. – Брянск, 1972. – 312 с.

О боевых действиях / брянских и орловских партизан.

* * *

283. ***Алексеева, М.*** Кто сказал, что надо бросить песни о войне? / М. Алексеева // Орл. вестник. – 2002. – 1 авг. – С. 10 : Фото.

О художественной самодеятельности орловских партизан, праздновании освобождения г. Орла в 1943 г. в городском парке.

284. ***Бизунова, А.*** Спецшкола для партизан / А. Бизунова // Орл. правда. – 1995. – 25 июля. – С. 3.

Организована в Орле в 1941 году.

285. ***Бобков, Г.*** Война за линией фронта / г. Бобков // Орл. искра. – 1999. – №12. – С. 2.

286. ***Бобков, Г.*** Фронт в тылу врага / г. Бобков // Орл. правда. – 2001. – 3 июля. – С. 3 : Фото.

287. ***Боевой рапорт Орловских партизан тов. Сталину*** // Орл. правда. – 1943. – 24 сент. – С. 1, 2.

288. ***Ворохобкин, И.*** Интернациональной дружбой сильны / И. Ворохобкин, А. Яцукова // Блокнот агитатора (Орел). – 1972. – № 19. – С. 29–40.

Об интернациональном составе партизанских отрядов, действовавших на территории области.

289. ***Горшков, А.*** Партизаны Орловщины / А. Горшков // Орл. правда. – 1958. – 18 февр. – С. 3–4.

290. ***Егоров, В.*** Прорыв / В. Егоров // Орл. правда. – 1967. – 5 окт. – С. 4.

О прорыве немецкой блокады в Брянских лесах в ночь с 31 мая на 1 июня 1943 г. партизанским отрядом им. Ворошилова и партизанской бригадой «За Родину».

291. ***Киреева, О. В.*** В тылу врага (Партизанскими тропами) / О. В. Киреева // Образование и общество. – 2000. – № 4. – С. 94–97.

* * *

292. ***Косякова, Л.*** Народные мстители / Л. Косякова // Орл. правда. – 1995. – 19 сент. – С. 3.

293. ***Куприн, В.*** Большевики в партизанских отрядах / В. Куприн // Правда. – 1942. – 27 марта. – С. 2.

294. ***Курасов, И. В*** тылу врага / И. Курасов // Орл. правда. – 1988. – 15 июня. – С. 3.

О роли газеты «Партизанская правда» в проведении массово-политической работы.

295. ***Курасов, И.*** ...И стал врагу могилой брянский лес / И. Курасов // Просторы России. – 1995. – 14 апр. – С. 8–9.

О партизанском движении на Орловщине.

296. ***Курасов, И. И*** шли тропою партизаны / И. Курасов // Орл. правда. – 1998. – 14 июля. – С. 3.

297. ***Курасов, И.*** Народные ополчения, истребительные батальоны и партизанские отряды / И. Курасов // Орл. правда. – 2001. – 3 авг. – С. 3.

298. ***Курасов, И.*** . Партизанское движение на Орловщине / И. Курасов // Блокнот агитатора (Орел). – 1985. – № 5. – С. 19–21.

299. ***Курасов, И.*** Шли в атаку партизаны / И. Курасов // Просторы России. – 2000. – 27 апр. – С. 7.

300. ***Народная война в тылу врага*** // Блокнот агитатора (Орел). – 1983. – № 11–12. – С. 15–20.

301. ***Новикова, Н.*** В годы великих испытаний / Н. Новикова // Маяк (Залегощенский р-н). – 1969. – 28, 30 авг., 2 сент.

О деятельности подпольных райкомов комсомола, комсомольско-молодежных партизанских отрядов.

302. ***От Советского Информбюро*** // Правда. – 1941. – 17 окт., 8–9, 11, 14, 20 нояб., 7, 23–24 дек. ;1942. – 15, 21, 28 янв., 6, 22, 24–25 февр., 4, 10 марта, 13 апр.
О деятельности партизанских отрядов на территории области.

303. ***Пантелеева, О. И*** шли тропою партизаны ... / О. Пантелеева // Просторы России . – 2001. – 26 сент. – С. 23.
О партизанском движении на Орловщине.

304. «***Партизанская правда***» // Орл. правда. – 1943. – 5 мая. – С. 2.
О газете, издаваемой на оккупированной территории.

305. ***Партизаны на Орловщине*** // Орл. правда. – 1943. – 20 авг. – С. 2.

306. ***Перелыгин, В. А.*** Из окружения и плена – в партизаны. / В. А. Перелыгин // Отечественная история. – 2000. – № 3. – С. 25–33.

* * *

307. ***Сафроненков, Н.*** Страницы жизни / Н. Сафроненков // Орл. правда. – 1981. – 16 мая. – С. 3.
О создании истребительных батальонов.

308. «***Сейчас у нас неважно в Брянском лесу, прижал нас немец***»: Письма из-за линии фронта // Военно-ист. журнал. – 2002. – № 4. – С. 9–10.

309. ***Шалагинов, Н.*** Уходили в поход партизаны / Н. Шалагинов // Поколение. – 1993. – 31 июля. – С. 3.
О действиях орловских партизан с августа 1941 г. по июль 1943 г.

310. ***Яцукова, А. В*** грозные годы / А. Яцукова, Т. Ашихмина // Орл. комсомолец. – 1960. – 8 марта. – С. 3, 4.
Об участии женщин в партизанском движении.
См. также №№ 5, 6, 13, 16, 17, 19, 21, 1530.

ПАРТИЗАНСКИЕ ОТРЯДЫ, ДЕЙСТВОВАВШИЕ НА ТЕРРИТОРИИ РАЙОНОВ ОБЛАСТИ

311. ***Гольцова, А.*** Неизвестные партизанские отряды под Орлом / А. Гольцова // Краеведческие записки. – Орёл, 1999. – Вып. 3. – С. 156–164.
О партизанских отрядах из д. Цветынь бывшего Володарского района и отряде им. Чкалова Урицкого района.

312. ***За рекою, за Неруссою***... – Орел : Кн. изд-во, 1963. – 70 с.
О деятельности Дмитровского и Троснянского партизанских отрядов.

313. ***Кузнецов, А. П.*** Без права называть себя : Док. повесть / А. П. Кузнецов. – Тула : Приок кн. изд-во, 1977. – 94 с.

314. ***Лаптев, Ю.*** О боях-пожарищах, о друзьях-товарищах / Ю. Лаптев // Лаптев, Ю. Тайное сражение / Ю. Лаптев. – М. , 1968. – С. 67–83.
Воспоминания бывшего начальника партизанской разведки А. Г. Москаленко. Действия партизан в районе Дмитровска, Тросны, Малоархангельска.

* * *

315. ***Алексеева, М.*** Уходили в поход партизаны... / М. Алексеева // Просторы России. – 2003. – 30 июля. – С. 8.
О формировании партизанских отрядов в области.

316. ***Бессмертен подвиг солдат Отчизны*** // Трибуна хлебороба (Хотынецкий р-н). – 2002. – 10 сент. – С. 3.
О партизанском отряде, действовавшем на территории Хотынецкого района и об освобождении района от немецко-фашистских захватчиков.

317. ***Глазков, С.*** КГБ раскрывает архивы / С. Глазков // Полит. агитация (Орел). – 1990. – № 1. – С. 24–26.
О деятельности партизанских отрядов в районах области.

318. ***Гольцова, А.*** Партизанская война / А. Гольцова // Новая жизнь (Урицкий р-н). – 2003. – 28 мая. – С. 3.
О деятельности партизанского отряда им. Чкалова в Урицком районе.

319. ***Должиков, В.*** Народные мстители / В. Должиков // Восход (Корсаковский р-н). – 2001. – 19 сент. – С. 3.

320. ***Макашов, А.*** Меркуловские партизаны / А. Макашов // Мценский край . – 2002. – 7 авг. – С. 3.
О партизанском отряде организованном в д. Меркулово Мценского района.

321. ***Мануилов, А.*** Отважные / А. Мануилов // Орл. комсомолец. – 1968. – 10 дек. – С. 3 : Фото.
О боевых делах партизанского отряда под командованием Ф. У. Пискунова, действовавшего в Хотынецком районе.

322. ***Мартынов, М. М.*** Адъютант его мстительства / М. М. Мартынов // Поколение. –1993. – 24 июля. – С. 3.
О группе партизан под командованием Д. Г. Новикова.

323. ***Перелыгин, В. А.*** Из окружения и плена – в партизаны / В. А. Перелыгин // Отечественная история. – 2000. – № 3. – С. 25–33.
О партизанском отряде Ф. Е. Стрельца, действовавшего на территории Орловской области.

324. ***Подвиг*** // Строитель коммунизма (Глазуновский р-н). – 1975. – 18 окт. – С. 2, 3.
О действиях партизанских отрядов Первой Курской бригады на территории Глазуновского района.

325. ***Ушакова, Л.*** Крутовская быль / Л. Ушакова // Орл. комсомолец. – 1984. – 15 дек. – С. 4.
О партизане Колпнянского отряда Д. М. Колине, погибшем в 1942 г.

ГЛАЗУНОВСКИЙ ПАРТИЗАНСКИЙ ОТРЯД

326. ***Журавлев, И.*** Народные мстители / И. Журавлев // Орл. правда. – 1970. – 9 апр. – С. 3.
О героических буднях отряда.

327. ***Кирилловская, Н.*** Тайна отряда / Н. Кирилловская, В. Катанов // Строитель коммунизма (Глазуновский р-н). – 1971. – 16, 19, 23, 26 янв.

О создании и героической деятельности партизанского отряда с. Богородское, входящего в Первую Курскую бригаду.

328. ***Кузин, С.*** Из истории Глазуновского партизанского отряда / С. Кузин // Строитель коммунизма (Глазуновский р-н). – 1990. – 15, 20, 24 марта.

ДМИТРОВСКИЙ ПАРТИЗАНСКИЙ ОТРЯД

329. ***Музалев, И. Н.*** В партизанском краю / И. Н. Музалев // Музалев, И. Н. Дмитровск / И. Н. Музалев. – Тула, 1987. – С. 63–74.

330. ***Родичев, Н.*** Партизанский доктор / Н. Родичев // Родичев, Н. Домотканная жизнь / Н. Родичев. – Орел, 1999. –С. 154–157.

О враче М. В. Павлюшиной.

* * *

331. ***Баранчиков, В.*** Воскресная дача / В. Баранчиков // Авангард (Дмитровский р-н). – 1987. – 15, 17, 20, 22, 24, 27, 31 окт.

О чешском патриоте-интернационалисте А. И. Кривуляке, партизане – разведчике отряда.

332. ***Баранчиков, В.*** «Грач» и неизвестный / В. Баранчиков // Авангард (Дмитровский р-н). – 1977. – 23 авг. – С. 4.

О подвиге неизвестного партизана по кличке «Грач», ценою своей жизни спасшего партизанский отряд от окружения.

333. ***Баранчиков, В.*** Партизанская радистка / В. Баранчиков // Орл. правда. – 1971. – 24 окт. – С. 3.

О Т. И. Тарасовой.

334. ***Бутикова, А.*** Шла народная война / А. Бутикова // Авангард (Дмитровский р-н). – 1989. – 9 мая. – С. 3.

О женщинах – партизанках, воевавших в отряде.

335. ***Голубенков, Я.*** Боевые действия дмитровских партизан / Я. Голубенков // Авангард (Дмитровский р-н). – 1988. – 23 февр. – С. 3, 4.

336. ***Закаблук, И.*** Как пахнут антоновки / И. Закаблук // Орл. правда. – 1994. – 31 марта. – С. 1, 2.

О командире роты подрывников П. С. Кузнецове.

337. ***Красникова, А.*** Они несли людям правду / А. Красникова // Авангард (Дмитровский р-н). – 1986. – 9 окт. – С. 4.

О проведении массово-политической работы среди местного населения бойцами отряда.

338. ***Ливанова, Т.*** Под пятой немецко-фашистских захватчиков / Т. Ливанова // Авангард (Дмитровский р-н). – 1986. – 2, 4 окт.

339. ***Макаров, И.*** Прощай, комиссар / И. Макаров // Авангард (Дмитровский р-н). – 1983. – 24, 27, 29 сент.

О гибели зам. командира отряда Н. П. Глазкова.

340. ***Мартынов, М.*** «Моряк» / М. Мартынов // Орл. правда. – 1978. – 5 авг. – С. 3.

О командире роты отряда А. А. Чернове.

341. ***Мартынов, М.*** Партизанскими тропами / М. Мартынов // Орл. комсомолец. – 1973. – 25 июля. – С. 3.

Об операции по уничтожению вражеского эшелона.

342. ***Мелодия партизанского леса*** // Орл. комсомолец. – 1983. – 1 июня. – С. 3.

Об авторе «Песни орловских партизан», пулеметчике отряда В. Шульчеве, погибшем в боях за Дмитровск 22 февраля 1943 г.

343. ***Музалёв, И.*** Командир партизанского отряда / И. Музалёв // Блокнот агитатора (Орел). – 1974. – № 23. – С. 18–20.

О командире отряда А. Д. Федосюткине.

344. ***Музалёв, И.*** Юные мстители / И. Музалёв / Орл. комсомолец. – 1975. – 6 авг. – С. 2, 3.

О партизанах Алеше Голенкове и Леве Сотникове.

345. ***Рудых, Ф.*** На опасных тропах / Ф. Рудых // Орл. правда. – 1967. – 6 янв. – С. 4.

О боевых операциях по уничтожению живой силы и техники противника.

346. ***Федосюткин, А.*** Вклад дмитровских партизан / А. Федосюткин // Авангард (Дмитровский р-н). – 1991. – 14 дек. – С. 3, 4.

347. ***Федосюткин, А.*** Партизанскими тропами / А. Федосюткин // Орл. правда. – 1986. – 19 нояб. – С. 3.

348. ***Федосюткин, А.*** Партизанское ядро / А. Федосюткин // Орл. правда. – 1970. – 20 февр. – С. 3.

О создании отряда в 1941 г.

349. ***Шеламов, В.*** Партизанские были / В. Шеламов // Авангард (Дмитровский р-н). – 1989. – 14 окт. – С. 2–4.

350. ***Шеламов, В.*** Уходили в поход партизаны / В. Шеламов // Орл. правда. – 1981. – 11 нояб. – С. 4.

О встрече ветеранов отряда.

351. ***Шеламов, В.*** Юбилей народных мстителей / В. Шеламов // Орл. правда. – 1966. – 5 окт. – С. 4.

ЗНАМЕНСКИЙ ПАРТИЗАНСКИЙ ОТРЯД

352. ***Алексеев, А.*** Партизанскими тропами / А. Алексеев // Трибуна хлебороба (Хотынецкий р-н). – 1983. – 12 мая. – С. 3.

О деятельности отряда, созданного в августе 1941 г. под командованием М. И. Подгорного.

353. ***Желтикова, А. Е.*** Знаменский партизанский отряд / А. Е. Желтикова // Знамя Октября (Знаменский р-н). – 1990. – 27, 30 янв.

354. ***Подгорный, М.*** Партизанскими тропами / М. Подгорный // Орл. правда. – 1973. – 20 июня. – С. 4.

355. ***Яцукова, А.*** Они сражались в тылу врага / А. Яцукова, Н. Кирилловская // Орл. правда. – 1961. – 4 авг. – С. 4.

См. также №172

МЦЕНСКИЙ РАЙОН

МЕРКУЛОВСКИЙ ПАРТИЗАНСКИЙ ОТРЯД «СМЕРТЬ ФАШИЗМУ»

356. ***Макашов, А.*** Меркуловцы / А. Макашов // Орл. правда. – 1978. – 11 марта. – С. 4.

357. ***Миролюбов, А.*** Праздничный фейерверк / А. Миролюбов // Ленинский путь (Мценский р-н). – 1983. – 23 февр. – С. 2.

358. ***Трофимов, Н. И*** взялись люди за оружие / Н. Трофимов // Ленинский путь (Мценский р-н). – 1990. – 4, 10, 11, 18–20 апр.

ТРОСНЯНСКИЙ ПАРТИЗАНСКИЙ ОТРЯД

359. ***Агошков, В.*** Как стать… партизаном? / В. Агошков // Орл. правда. – 1994. – 16 марта. – С. 3.

О медработнике Е. Л. Балакиной.

360. ***Александров, Л.*** Разведчики / Л. Александров // Орл. правда. – 1979. – 8 июля. – С. 4.

О юных разведчиках отряда В. Минаеве и Е. Трусове.

361. ***Антонов, Н.*** Партизанка / Н. Антонов // Орл. правда. – 1968. – 8 марта. – С. 2.

О разведчице М. И. Митенковой.

362. ***Баранчиков, В.*** Люба-Любушка / В. Баранчиков // Авангард (Дмитровский р-н). – 1986. – 4, 11 окт. ; Сельские зори (Троснянский р-н). – 1986. – 18, 23, 25 окт., 1, 8, 13 нояб.

О разведчице Любе Самойловой и немецком антифашисте Карле Курте.

363. ***Егоров, И.*** Мои партизанские дороги / И. Егоров // Сельские зори (Троснянский р-н). – 1989. – 18 марта. – С. 2.

364. ***Журавлев, И.*** Бессмертие / И. Журавлев // Орл. правда. – 1968. – 18 июля. – С. 2.

О разведчице Н. П. Ковальчук.

365. ***Кирилловская, Н.*** Она сражалась за Родину / Н. Кирилловская // Орл. комсомолец. – 1961. – 8 марта. – С. 2.

О разведчице Е. И. Котовой.

366. ***Латышев, В.*** Партизаны / В. Латышев // Сельские зори (Троснянский р-н). – 1988. – 18, 23 февр., 1, 3, 10, 12, 15, 17, 22, 26, 29, 31 марта, 2, 5, 7, 9, 12, 19, 21, 26, 28 апр., 5, 7, 10, 12, 19, 23, 24, 26, 28, 31 мая, 2, 7, 9, 11, 14, 16, 18, 23, 25, 28, 30 июня, 2, 7, 9, 12, 14, 16 июля.

367. ***Марковичева, Л.*** Вспоминая славные страницы / Л. Марковичева // Сельские зори (Троснянский р-н). – 1987. – 19 ноября. – С. 3.

О боевой деятельности отряда со 2 октября 1941 г. по 3 марта 1943 г.

368. ***Мартынов, М.*** Адъютант / М. Мартынов // Орл. правда. – 1968. – 5 дек. – С. 3.

О юном подпольщике Ване Петрунине.

369. ***Мартынов, М.*** Васины трофеи / М. Мартынов // Орл. правда. – 1968. – 17 июля. – С. 3.

О разведчике В. Минаеве.

370. ***Пономарёв, Н.*** «Таня» из Полтавы / Н. Пономарёв // Заря (Кромской р-н). – 1973. – 12, 14, 17, 19 июля.

О бесстрашной партизанке Н. Фионичевой, погибшей в декабре 1942 г.

371. ***Симаков, А. В.*** Народные мстители / А. В. Симаков // Блокнот агитатора (Орел). – 1965. – № 8. – С. 42–48.

372. ***Талакин, А.*** Мужество / А. Талакин // Заря (Кромской р-н). – 1967. – 16 дек. – С. 2.

О партизанке Е. М. Долгачевой и ее отце.

373. ***Талакин, А.*** Наша Маруся / А. Талакин // Заря (Кромской р-н). – 1970. – 21 февр. – С. 3.

О разведчице отряда М. В. Третьяковой, уроженке д. Сучки Троснянского района .

374. ***Талакин, А.*** Они сражались за Родину / А. Талакин // Заря (Кромской р-н). – 1977. – 7 апр. – С. 2.

375. ***Талакин, А.*** Связная Лена / А. Талакин // Орл. комсомолец. – 1968. – 6 февр. – С. 2.

Об Е. М. Долгачевой, уроженке с. Высокое Кромского района.

376. ***Траханов, А.*** Партизанскими тропами / А. Траханов // Орл. правда. – 1971. – 4 авг. – С. 4.

См. Также №247

ПАРАД ОРЛОВСКИХ ПАРТИЗАН (19 СЕНТЯБРЯ 1943 г.)

377. ***Анищенко, Е. Н.*** Партизанская республика : Героические повествования о народных мстителях Навлинского района Брянщины / Е. Н. Анищенко. – Тула : Приок. кн. изд-во, 1992. – С. 258–260.

378. ***Кривицкий, А.*** Не забудь вовек: Записки военного корреспондента / А. Кривицкий. – М. : Воениздат, 1964. – С. 147–151.

379. ***Кривицкий, А.*** Парад в Орле / А. Кривицкий // Первый салют : антология. – Т. 1. – Орел; Курск, 1995. – С. 514 – 519.

* * *

380. ***Бобков, Г.*** Орёл – город первого парада Победы / г. Бобков // Орл. правда. – 2003. – 19 сент. – С. 3 : Фото.

381. ***День 19 сентября в Орле*** // Орл. правда. – 1943. – 21 сент. – С. 1.

О митинге, посвященном встрече трудящихся г. Орла с партизанами Орловщины.

382. ***Клиорин, И.*** Парад орловских партизан / И. Клиорин // Орл. правда. – 1983. – 20 сент. – С. 3.

ПАТРИОТИЧЕСКОЕ ПОДПОЛЬЕ

383. ***Балакин, Ю.*** Подпольное движение / Ю. Балакин // Память о подвиге. Российская Федерация. Орловская область. Сводный том / Сост. В. А. Пирогов, В. Я Воробьева. – Орел, 1998. – С. 163–180.

384. ***Балакин, Ю.*** Солдаты незримого фронта / Ю. Балакин // Краеведческие записки / Областной краеведческий музей. – Орел, 1999. – Вып. 3 – С. 142–155.

О подполье в г. Орле.

385. ***Будков, А. Д.*** Борьба разведчиков орловцев и курян в подполье и партизанских отрядах Центральной России / А. Д. Будков // Из истории разведки и контрразведки накануне и в годы Великой Отечественной войны 1941–1945 : Учебно – метод. пособие / А. Д. Будков. – Орёл, Курск, 2002. – С. 134–159.

О подпольных группах, действовавших на территории области.

386. ***Горчаков, О.*** Вызываем огонь на себя / О. Горчаков, Я. Пшимановский . – Изд. 2-е, перераб. и доп. – М., 1967. – 328 с.

О Сещенском интернациональном подполье

387. ***За линией фронта*** // Незримого фронта солдаты. – Тула, 1971. – С. 58–372.

О работе чекистов в тылу врага.

388. ***Касаткин, М. А.*** В тылу немецко-фашистских армий «Центр» : Всенародная борьба на оккупированных территориях западных областей РСФСР 1941–1943 гг. / М. А. Касаткин. – М. : Мысль, 1980. – 318 с.

О создании партийного подполья в области, политической работе среди населения.

389. ***Людиновская подпольная комсомольская группа*** // Великая Отечественная война 1941–1945 : Энциклопедия. – М., 1985. – С. 425.

390. ***Мартынов, М. М.*** Тайна сапожной мастерской / М. М. Мартынов. – Тула : Приок. кн. изд-во, 1970. – 121 с.

Патриотическая деятельность подпольщиков под руководством А. М. Баринова в ноябре 1941 г. – феврале 1943 г. на территории Малоархангельского, Глазуновского, Колпнянского районов.

391. ***Мартынов, М.*** Фронт в тылу : Очерки истории борьбы советского патриотического подполья с немецко-фашистскими оккупантами на Орловщине в 1941–1943 гг. / М. М. Мартынов. – Тула : Приок. кн. изд-во, 1975. – 263 с.

392. ***Мартынов, М. М.*** Это было в Орле / М. М. Мартынов // Герои подполья : О борьбе советских патриотов в тылу немецко – фашистских захватчиков в годы Великой Отечественной войны. – 4-е изд. – М. : Политиздат, 1972. – Вып. 1. – С. 373– 403, 447–513.

О деятельности комсомольско-молодежных подпольных групп В. Сечкина, В. Берзина, Н. Авицука, группы Жореса, подвигах патриотов Сурова, Огурцова, Евдокимова, учителя Иванова.

393. ***Осипов, Г.*** Товарищ Т. / г. Осипов. – М., 1979. – С. 133–144.

О Комарическом подполье.

394. ***Стельмах, В. М.*** По зову сердца, по долгу коммуниста : Из опыта деятельности парт. подполья на оккупир. территории зап. обл. РСФСР 1941–1943 гг. / В. М. Стельмах. – Тула : Приок. кн. изд-во, 1971. – 179 с.

В приложении дан «Список подпольных и партизанских газет, выходящих в тылу врага», а также карты-схемы расположения подпольных партийных органов по области.

395. ***Тетерев, Н.*** На грани смерти / Н. Тетерев // Была война... : Сб. воспоминаний. – Тула, 1990. – С. 68–142.

О подпольной организации «БАМ», действовавшей на территории Малоархангельского района.

396. ***Шалагинов, Н. Д.*** Герои подполья / Н. Д. Шалагинов // Шалагинов, Н. Д. Огненные версты / Н. Д. Шалагинов. – Орел, 1999. – С. 106–116.

* * *

397. ***Бизунова, А.*** Герои орловского подполья / А. Бизунова // Орл. правда. – 1999. – 8 мая. – С. 1–2.

О подпольных группах Жореса, В. Сечкина, действовавших во время оккупации в г. Орле.

398. ***Борьба орловцев в подполье*** // Наша жизнь (Орловский р-н). – 1999. – 24 апр., 26 мая.

399. ***Зачёсов, А. А.*** Патриотическое движение орловцев / А. А. Зачёсов, В. В. Рузаева, Н. В. Широков // Наша жизнь (Орловский р-н). – 1999. – 16 июня. – С. 3.

400. ***Каневский, В. В*** тылу врага / В. Каневский // Орл. вести. – 1994. – 6 окт. – С. 7.

О работе железнодорожников – подпольщиков ст. Орёл во время оккупации.

401. ***Ковалев, Ф. В*** грозные, боевые / Ф. Ковалев // Знамя Ленина (Ливенский р-н). – 1989. – 20, 21 июня.

О подпольной и партизанской борьбе ливенских патриотов.

402. ***Кубышкин, А.*** Орловское подполье / А. Кубышкин // Орл. вести . – 1994. – 27 дек. – С. 6.

403. ***Кубышкин, А.*** «Рыбак» Бредихин и «сапожник» Баринов помогли «Кутузову» / А. Кубышкин // Орл. правда. – 1999. – 30 июля. – С. 5.

Об орловских подпольщиках.

404. ***Лепилина, Е.*** Свердловское подполье : новые материалы и данные / Е. Лепилина // Сельская новь (Свердловский р-н) . – 2003. – 6 мая. – С. 2.

О деятельности патриотического подполья на территории Свердловского района.

405. ***Мартынов, М. В*** ночь под рождество / М. Мартынов // Орл. правда. – 1964. – 18 июля. – С. 3, 4.

О взрыве продовольственного склада оккупантов 26 декабря 1942 г. на ст. Орел боевой молодежной группой.

406. ***Митрофанов, С.*** Тайная война / С. Митрофанов // Наша жизнь (Орловский р-н). – 2003. – 27 авг., 3, 10, 13, 17 сент., 1, 4 окт.

О подпольщиках, действовавших в 1941–1943 г.г. на оккупированной фашистами территории Орловского района.

407. ***Они сражались за Родину*** // Орл. комсомолец. – 1965. – 16 марта. – С. 2.

О деятельности комсомольской подпольной группы в Орле. (По материалам дивизионной газеты «За Родину» 1943 г.)

408. ***Пальчиков, П.*** Радиограммы летят из Орла / П. Пальчиков // Орл. комсомолец. – 1967. – 5, 6 сент.

О деятельности подпольной группы М. Пальчикова.

409. ***Самарин, В. И*** в логове были люди / В. Самарин // Орловский вестник. – 2003. – 5 янв. – С. 9.

Новые данные о подпольщиках, действовавших в оккупированном Орле.

410. ***Сделал всё, что мог*** // Сельская новь (Свердловский р-н). – 2000. – 12 мая. – С. 2.

О подпольной группе, действовавшей в Змиёвке.

411. ***Соковых, Л.*** Не всё удалось предусмотреть / Л. Соковых // Сельская новь (Свердловский р-н). – 2002. – 17 дек. – С. 2.

О действиях подпольщиков на территории Свердловского района.

412. ***Тетерев, Н.*** На грани смерти / Н. Тетерев // Звезда (Малоархангельский р-н). – 1997. – 27 июня, 1, 4. 8, 11, 15, 18, 22, 25. 29 июля, 1, 5, 8, 12, 15 авг.

О подпольной организации в Малоархангельском районе.

413. ***Тетерев, Н.*** Непокорённые / Н. Тетерев // Звезда (Малоархангельский р-н). – 2000. – 23, 26, 30 мая, 2, 6 июня.

О деятельности малоархангельской подпольной группы «БАМ».

414. ***Тубольцев, Н.*** Чашу горькую до дна / Н. Тубольцев // Строитель коммунизма (Глазуновский р-н). – 1985. – 12, 14, 17 дек.

О подпольной борьбе жителей Глазуновского района.

415. ***Ушакова, Л.*** Подпольщики / Л. Ушакова // За изобилие (Колпнянский р-н). – 1990. – 29, 31 марта.

Об участии жителей Колпнянского района в подпольной борьбе.

416. ***Федоренко, И.*** Неоконченная повесть / И. Федоренко // Орл. правда. – 1967. – 9 июня. – С. 4.

О патриотической группе М. Шураева, действовавшей в д. Поветкино Орловского района.

417. ***Цветков, В.*** «У нас не было связи, но мы хотели бороться...» / В. Цветков // Орл. комсомолец. – 1975. – 6 ноября. – С. 3.

О подпольной борьбе Л. Мололова, Силаева, В. Цветкова, В. Мерцалова, действовавших в Орле.

418. ***Цветков, В.*** Юность опаленная войной / В. Цветков // Орл. комсомолец. – 1987. – 10, 11, 13, 16–18, 20 июня.

Воспоминания о героической юности своего поколения, об участии в работе подпольных организаций в годы оккупации г. Орла.

419. ***Шалагинов, Н.*** Герои подполья – комсомольцы / Н. Шалагинов // Блокнот агитатора (Орел). – 1974. – № 18. – С. 12–15.

О деятельности комсомольского подполья в 1941–1943 гг.

См. также №№ 206, 279

ОРЛОВСКИЙ ПОДПОЛЬНЫЙ ГОСПИТАЛЬ «РУССКАЯ БОЛЬНИЦА»

420. ***Мартынов, М.*** Подпольный госпиталь : Докум. повесть / М. Мартынов, А. Эвентов. – Тула : Приок. кн. изд-во, 1964. – 167 с.

421. ***Файбишенко, Ю.*** Советская больница в оккупированном Орле / Ю. Файбишенко // Медицинские работники в Великой Отечественной войне 1941 – 1945 годов / Под ред. П. И. Гурова. – Орел, 2000. – С. 58 – 66.

422. ***Цветков, В.*** Подпольный госпиталь / В. Цветков // Декада-ревю. – М., 1998. – № 14 (авг.). – С. 30–31.

423. ***Яковлев, П. А. В*** годы суровых испытаний (1941–1943 гг.) / П. А. Яковлев // Яковлев, П. А. Путь длинною в 220 лет. Страницы истории Орловской областной клинической больницы : Документы. Публикации. Воспоминания. Фотографии / П. А. Яковлев, В. М. Мамошина, Л. А. Сорокина. – Орел, 2002. – С. 109–134.

О медиках подпольного госпиталя.

* * *

424. ***Денисова, Л.*** Волнующая легенда / Л. Денисова // Орл. правда. – 1985. – 9 мая. – С. 4.

О встрече ветеранов госпиталя.

425. ***Дмитриевский, В.*** Это было в 1943-м / В. Дмитриевский // Орл. правда. – 1962. – 24 марта. – С. 4.

О мужестве врача В. И. Турбина в дни оккупации.

426. ***Ждакаев, С.*** Сострадание сильнее смерти / С. Ждакаев // Известия. – 1993. – 16 окт. – С. 10.

427. ***Назаренко, И.*** Врачебный долг и война / И. Назаренко // Орл. комсомолец. – 1970. – 26 марта. – С. 3.

О патриотической деятельности начальника первого хирургического отделения С. П. Протопопова.

428. ***Протопопов, С.*** Во имя жизни / С. Протопопов // Орл. правда. – 1965. – 8 мая. – С. 3.

Воспоминания о помощи раненым воинам, гражданскому населению в период оккупации.

429. ***Самарин, В. В*** списках героев не значились... / В. Самарин // Орл. вестник. – 2002. – 6 нояб. – С. 9 : Фото.

Воспоминания ныне здравствующих ветеранов подпольного госпиталя.

430. ***Самарин, В.*** Орел оставался русским / В. Самарин // Орл. вестник. – 2002. – 24 окт. – С. 9 : Фото.

О судьбе врачей.

431. ***Самарин, В.*** «Старшина» тифозного барака / В. Самарин, И. Самарина // Орл. вестник. – 2002. – 3 окт. – С. 9 : Фото.

О людях, которые работали в госпитале.

432. ***Симонова, Д.*** Память сердца / Д. Симонова // Орл. правда. – 1969. – 10 сент. – С. 4.

433. ***Скрюченкова, И.*** Подвиг в оккупированном городе / И. Скрюченкова // Орл. правда. – 1999. – 8 мая. – С. 3.

434. ***Скрюченкова, И.*** «Русская больница» / И. Скрюченкова // Орл. правда. – 2003. – 3 окт. – С. 3 : Фото.

435. ***Федоренко, И.*** Непокоренные / И. Федоренко // Орл. правда. – 1962. – 11, 13 февр.

О подвиге военных врачей и медсестер.

436. ***Мартынов, М.*** Линия фронта – больничный городок / М. Мартынов // Орл. комсомолец. – 1964. – 26 апр. – С. 3.

437. ***Цветков, В. Л.*** Спасители из «русской» больницы / В. Л. Цветков // Орл. правда. – 1994. – 23 авг. – С. 3.

УЧАСТНИКИ ПАРТИЗАНСКОГО И ПАТРИОТИЧЕСКОГО ДВИЖЕНИЯ

438. ***О награждении орденами и медалями партизан и партизанок :*** Указ Президиума Верховного Совета СССР // Орл. правда. – 1946. – 21–25 авг.

439. ***О присвоении звания Героя Советского Союза партизанам и*** участникам подполья : Указ Президиума Верховного Совета СССР от 8 мая 1965 г. // Ведомости Верховного Совета СССР. – 1965. – № 19. – С. 438–439 ; Ведомости Верховного Совета РСФСР. – 1965. – № 19. – С. 395.

440. ***О награждении медалями СССР партизан и участников подполья :*** Указ Президиума Верховного Совета РСФСР // Ведомости Верховного Совета РСФСР. – 1965. – № 36. – С. 696–699; Орл. правда. – 1965. – 8 сент. – С. 1.

441. ***О награждении медалями СССР партизан и участников подполья :*** Указ Президиума Верховного Совета РСФСР от 14 февраля 1966 г. // Ведомости Верховного Совета РСФСР. – 1966. – №7. – С. 137–138; Орл. правда. – 1966. – 18 февр. – С. 1.

442. ***О награждении медалями СССР партизан и участников подполья :*** Указ Президиума Верховного Совета РСФСР от 18 октября 1966 г. // Ведомости Верховного Совета РСФСР. – 1966. – №42. – С. 927; Орл. правда. – 1966. – 23 окт. – С. 1.

443. ***О награждении медалями СССР партизан и участников подполья :*** Указ Президиума Верховного Совета РСФСР от 16 октября1967 г. // Ведомости Верховного Совета РСФСР. – 1967. – № 42. – С. 773; Орл. правда. – 1967. – 21 окт. – С. 1.

444. ***О награждении медалями СССР партизан:*** Указ Президиума Верховного Совета РСФСР от 25 октября 1968 г. // Ведомости Верховного Совета РСФСР. – 1968. – №44. – С. 937; Орл. правда. – 1968. – 30 окт. – С. 1.

445. ***О награждении медалями СССР партизан :*** Указ Президиума Верховного Совета РСФСР от 30 октября1968 г. // Ведомости Верховного Совета РСФСР. – 1968. – №45. – С. 949; Орл. правда. – 1968. – 5 нояб. – С. 1.

446. ***О награждении медалями СССР партизан :*** Указ Президиума Верховного Совета РСФСР от 16 октября 1975 г. // Ведомости Верховного Совета РСФСР. – 1975. – №43. – С. 775–776.

* * *

447. ***Зиборов, Е.*** На магистрали / Е. Зиборов // Орловский альманах. – Кн. 4. – Орел, 1952. – С. 129–135.

Об орловском партизане С. Безгодове.

448. ***Солдатов, И.*** Одна из отважных / И. Солдатов // На родной земле. – Орел, 1958. – С. 119–134.

О партизанке-разведчице О. Юркиной.

* * *

449. ***Александров, Л.*** Поединок / Л. Александров // Орл. правда. – 1981. – 15 окт. – С. 3.

О подпольщице, учительнице Красностелецкой школы Дмитровского района Н. Л. Гореловой.

450. ***Алоян, А.*** Остался шестнадцатилетним / А. Алоян // Поколение . – 2002. – 22 июня. – С. 1.

О партизанском связном К. Талатынове.

451. ***Андреев, И.*** Отважная разведчица / И. Андреев // Орл. правда. – 1969. – 22 марта. – С. 3.

О разведчице из п. Ямские Выселки Ливенского района З. В. Шеламовой.

452. ***Афонин, В. О*** чем рассказывают розы / В. Афонин // Орл. комсомолец. – 1963. – 3 марта. – С. 2.

Об уроженке Колпнянского района, партизанке Р. Иванниковой.

453. ***Бакин, А.*** За линией фронта / А. Бакин // Орл. правда. – 1946. – 5 авг. – С. 4.

О боевой жизни партизан В. Гвоздева, Ф. Стрельца, подвигах девушек А. Грачевой, П. Лохмоткиной, В. Сафроновой, зверски замученных немцами.

454. ***Балакин, Ю.*** Герой Отечества Илья Старинов / Ю. Балакин // Орл. правда. – 2002. – 19 марта. – С. 3 : Фото.

Об уроженце с. Войново Болховского уезда.

455. ***Балакин, Ю.*** От первого мгновенья до последнего / Ю. Балакин // Орл. правда. – 1993. – 13 марта. – С. 3 : Фото.

О подпольщике Н. Б. Челюскине, его деятельности в Орле.

456. ***Баранчиков, В.*** Раны земли / В. Баранчиков // Авангард (Дмитровский р-н). – 1987. – 1, 5, 7, 9, 12, 14, 16 мая.

О разведчиках партизанского отряда им. Н. А. Щорса немецком антифашисте Отто Адаме и комсомолке Марии Васильевой.

457. ***Беляев, Ю.*** Приказ : вернуться и доложить / Ю. Беляев // Просторы России. – 1994. – 12–18 сент. – С. 8.

О подвиге юных разведчиков Н. Позднякове и Г. Соболеве.

458. ***Беляев, Ю.*** Юные разведчики / Ю. Беляев // Орл. комсомолец. – 1984. – 24 июля. – С. 4.

О разведчиках ливенцах г. Соболеве, пропавшем без вести и Н. Позднякове, повешенном в сквере танкистов.

459. ***Васильева, И.*** Имена героев известны / И. Васильева, А. Яцукова // Орл. правда. – 1968. – 26 июня. – С. 4.

Об организаторе Нарышкинской подпольной группы И. С. Степанове.

460. ***Внукова-Пашкова, З. О*** времени, о себе и друзьях-товарищах / З. Внукова-Пашкова // Сельская правда (Покровский р-н). – 2000. – 5 мая. – С. 3.

О подпольщике Покровского района З. М. Внукове.

461. ***Воробьева, В.*** Митина война / В. Воробьева // Орл. правда. – 2002. – 8 мая. – С. 4 : Фото.

О партизанах И. Хрипунове и Д. Сорине.

462. ***Галкина, Н.*** Ей было тогда... / Н. Галкина // Звезда (Малоархангельский р-н). – 1988. – 2 февр. – С. 4.

О партизанке Р. В. Калинниковой (Кувалдиной), принимавшей участие в освобождении Малоархангельского района.

463. ***День памяти*** // Орл. вести. – 1995. – 18 нояб. – С. 4.

О руководителе комсомольско-молодежной группы В. Сечкине.

464. ***Дорофеева, Э.*** Он помогал разведчикам. Казнь / Э. Дорофеева, И. Захаров // Строитель коммунизма (Глазуновский р-н). – 1966. – 28, 30 июня.

О разведчике Б. Успенском-Головине, уроженце Малоархангельска, подпольной группы А. М. Баринова, действовавшей в п. Ясная Поляна Малоархангельского района.

465. ***Ей было двадцать ...*** // Орл. вести. – 1994. – 18 окт. – С. 6.

О разведчице О. Д. Ржевской.

466. ***Ерёмин, В.*** Он был учителем / В. Ерёмин // Орл. комсомолец. – 1970. – 24 июня. – С. 3.

Об организаторе подпольного движения в г. Орле А. Н. Комарове (Жоресе), посмертно награжденном медалью «За отвагу».

467. ***Ерёмин, В.*** Под большевистским знаменем / В. Ерёмин // Орл. правда. – 1965. – 9 февр. – С. 4.

О деятельности подпольной организации, руководимой Марией и Николаем Остапенко.

468. ***За воинскую доблесть*** // Орл. правда. – 1965. – 12 мая. – С. 1.

О награждении партизан и участников подполья орденами и медалями.

469. ***Захаров, И.*** Орлята / И. Захаров, З. Дорофеев // Орл. комсомолец. – 1967. – 26, 28 марта.

О деятельности членов подпольной группы «БАМ» в Малоархангельске: Н. Тетереве, г. Медведковой, А. М. Баринове, Б. Головине, К. Федякиной, О. Королевой.

470. ***Иванов, А.*** «Шёл парнишке в ту пору...» / А. Иванов // Просторы России. – 1995. –30 апр. – 6 мая. – С. 8.

О партизанском связном А. И. Каширине.

471. ***Ильин, В.*** Повесть о комсомольском билете / В. Ильин // Орл. комсомолец. – 1978. – 30 мая. – С. 2, 3.

О медсестрах Гнездиловской больницы, разведчицах О. Юркиной и Т. Филипповой.

472. ***Калинин, Н.*** Агафья Ивановна / Н. Калинин // Вперед (Сосковский р-н). – 1986. – 8, 15 июня.

О подвиге главного врача Сосковской больницы им. Сакко и Ванцетти А. И. Куренцовой, растрелянной фашистами в 1942 г.

473. ***Катанов, В.*** Алые розы / В. Катанов // За изобилие (Колпнянский р-н). – 2003. – 24 янв. – С. 2, 4.

Об уроженке Колпнянского района, разведчице партизанского отряда Р. Иванниковой.

474. ***Катанов, В.*** Тайна розового куста / В. Катанов // Орл. комсомолец. – 1964. – 13 мая. – С. 3, 4.

Об орловской комсомолке-разведчице Р. Иванниковой и поиске материалов о судьбе подпольщиц-сестер Волковых.

475. ***Катанов, В.*** Шли в разведку подруги / В. Катанов // Орл. комсомолец. – 1965. – 7 марта. – С. 2.

О партизанках-разведчицах Е. Цукановой, секретаре Знаменского райкома комсомола, и ее подруге С. Аракчеевой.

476. ***Ковалев, Ф.*** Шли в атаку партизаны... / Ф. Ковалев // Просторы России. – 1994. –№16. – С. 5.

Об орловских партизанах.

477. ***Колоколова, М.*** Народные мстители / М. Колоколова // Орл. комсомолец. – 1956. – 5 авг. – С. 4.
О В. Рябке, А. Бакине, И. Мосине и враче П. Незымаеве.

478. ***Кузьмин, В.*** Во имя родины / В. Кузьмин // Орл. правда. – 1947. – 6 авг. – С. 3.
О террористических акциях подпольщиков : С. Безгодова, В. Савинова, В. Александрова, Героя Советского Союза В. Булычева.

479. ***Лунёв, П.*** Так погиб партизан / П. Лунёв // Приокская нива (Глазуновский р-н). – 2000. – 11 марта. – С. 2.
Об И. Евсюкове.

480. ***Макашов, А.*** А был одноклассником / А. Макашов // Мценский край . – 2001. – 8 мая. – С. 3 : Фото.
О подпольщице Е. С. Сахаровой.

481. ***Мартынов, М.*** Клянемся тебе Родина / М. Мартынов // Орл. комсомолец. – 1962. – 24, 26, 27, июня.
О членах подпольной комсомольской группы В. Берзине, Д. Уткине, А. Голубеве и А. Кочерове.

482. ***Мартынов, М.*** Комиссар / М. Мартынов // Орл. правда. – 1980. – 30 апр. – С. 3.
Об организаторе партизанского движения на Орловщине генерал - лейтенанте А. П. Пигурнове.

483. ***Мартынов, М. О*** чем рассказала записка / М. Мартынов // Орл. комсомолец. – 1965. – 9 мая. – С. 2.
О гибели в ноябре 1942 г., в застенках орловской тюрьмы подпольщиков : К. Зуевой, Н. Алексеевой, В. Булгакова, Е. Цыганкова, М. Земской, А. Подделкова, П. Маяцкого.

484. ***Мартынов, М.*** Они из орлиного племени / М. Мартынов // Орл. правда. – 1961. – 20, 21, 23, 26, 28 мая; 2, 4, 6, 7, 9 июня.
О подвигах патриотов-комсомольцев А. Подделкова, П. Маяцкого, В. Стебакова, А. Измайлова, В. Репкина.

485. ***Мартынов, М.*** Они не могли иначе / М. Мартынов // Орл. комсомолец. – 1986. – 26, 27 февр.
О подпольщиках В. Берзине, А. Кочерове, К. Д. Шкопинской, Д. Уткине, А. Голубеве и др.

486. ***Мартынов, М.*** Партизанский доктор / М. Мартынов // Орл. правда. – 1966. – 25 сент. – С. 4.
О подпольной работе зав. Долбенкинским медпунктом Дмитровского района А. П. Шумилиной.

487. ***Мартынов, М.*** Сусанин из Успенского / М. Мартынов // Орл. правда. – 1965. – 21 авг. – С. 3, 4.
О жителе с. Успенское Ливенского района Т. И. Ревякине, повторившем подвиг И. Сусанина.

488. ***Мартынов, М.*** Тайна Жени Цыганкова / М. Мартынов // Орл. комсомолец. – 1964. – 8 февр. – С. 2, 3.
О руководителе орловской подпольной группы Е. Цыганкове.

489. ***Мартынов, М.*** Элексир бессмертия / М. Мартынов // Орл. комсомолец. – 1965. – 3, 7 дек.
О подпольщиках С. Н. Раевском и А. И. Исаеве.

490. ***Межуев, Ю.*** ...Если тема бессмертна / Ю. Межуев // Мценский край. – 2002. – 21, 25 июня.
О разведчице Н. Архангельской и мценских жительницах, боровшихся за освобождение района.

491. ***Молчанов, А.*** Патриоты земли орловской / А. Молчанов // Орл. комсомолец. – 1973. – 10 апр. – С. 2.
О деятельности подпольных групп В. Сечкина и Н. Авицука, Герое Советского Союза И. Мосине.

492. ***Наумов, Е.*** Золотые россыпи / Е. Наумов // Приокская нива (Глазуновский р-н). – 1994. – 11 окт. – С. 2.
О разведчице А. И. Ошкадеровой.

493. ***Нестерова, Т.*** Подпольный аптекарь / Т. Нестерова // Орл. вестник. – 2003. – 5 июня. – С. 9 : Фото.
О партизанке Е. Г. Гайко, уроженке Троснянского района

494. ***Орлова. Е.*** Горжусь тобой, Нина / Е. Орлова // Орл. правда. – 1965. – 1 апр. – С. 4.
О подпольщице Н. Алексеевой, уроженке г. Орла.

495. ***Павлов, И.*** По велению сердца / И. Павлов // Знамя Ленина (Ливенский р-н). – 1966. – 18 дек. – С. 2.
О бойце Ливенского истребительного батальона Н. Кузнецове, уроженце Покровского района.

496. ***Палатовский, В.*** Люди не простят / В. Палатовский // Орл. комсомолец. – 1968. – 30 янв. – С. 3.
О патриотах с. Шамшино Свердловского района.

497. ***Палатовский, В.*** Память войны / В. Палатовский // Орл. правда. – 1979. – 10 июля. – С. 3.
О подпольщиках А. Евдокимове, А. Бредихине, братьях – близнецах Н. и В. Морозовых.

498. ***Палатовский, В.*** Партизанский помощник / В. Палатовский // Орл. правда. – 2002. – 10 июля. – С. 6.
О юном партизане Л. В. Белькове.

499. ***Палатовский, В.*** Последний бой / В. Палатовский // Орл. правда. – 1988. – 6 февр. – С. 3.
О судьбе 16-летних братьев-близнецов Н. и В. Морозовых, принимавших посильное участие в деятельности подпольной группы Жореса.

500. ***Палатовский, В.*** Человек не уходит бесследно / В. Палатовский // Орл. комсомолец. – 1966. – 14 авг. – С. 3.
О комсомольцах-партизанах Ю. Киселеве и А. Ергине.

501. ***Палатовский, В.*** Пусть знает сын... / В. Палатовский // Орл. комсомолец. – 1966. – 2 дек. – С. 3, 4.
О члене подпольного центра орловских железнодорожников А. И. Степкине.

502. ***Пархоменко, П.*** Скупые строки одного сообщения / П. Пархоменко // Орл. правда. – 1965. – 5 мая. – С. 4.
О партизане В. П. Дурневе, уроженце с. Воротынцево Новосильского района.

503. ***Полынкин, А.*** Старшина Гамзатов из партизанского соединения «13» / А. Полынкин // Сельская правда (Покровский р-н). – 1998. – 16 дек. – С. 4.

О В. Гамзатове, уроженце Покровского района.

504. ***Просеков, В.*** Им было по семнадцать / В. Просеков, Л. Иванов // Орл. комсомолец. – 1958. – 2 февр. – С. 1.

О комсомольцах-партизанах П. Моисееве и А. Полякове, растрелянных в Медведевском лесу.

505. ***Рыжкин, Г.*** Партизанская юность Мартынова / Г. Рыжкин // Знамя Ленина (Ливенский р-н). – 1990. – 16 ноября. – С. 2 : Фото.

О партизане отряда им. Кривцова И. И. Мартынове, уроженце с. Крутое Ливенского района.

506. ***Савоськина, О.*** Партизанка / О. Савоськина // Поколение. – 2000. – 6 мая. – С. 3.

О М. Е. Калининой.

507. ***Сажина, Е.*** Они помогали фронту / Е. Сажина // Знамя Ленина (Ливенский р-н). – 1966. – 16 дек. – С. 3.

О комсомольцах Ливенской подпольной организации С. А. Кудинове, Е. Сажине, А. Г. Коростелкине.

508. ***Самарин, В.*** Последняя роль Николая Челюскина / В. Самарин // Орл. вестник . – 2003. – 10 янв. – С. 7 : Фото.

О разведчике, погибшем в Орле.

509. ***Санькова, Н.*** Отцу было лишь 28 / Н. Санькова // Трудовая слава (Новодеревеньковский р-н). – 2003. – 1 авг. – С. 2 : Фото.

Об И. А. Боговкове, уроженце Свердловского района.

510. ***Сделал всё, что мог*** // Сельская новь (Свердловский р-н). – 2000. – 12 мая. – С. 2.

О подпольной группе, действовавшей в п. Змиевке и её руководителе И. С. Кузьмине.

511. ***Селихов, А.*** Место подвига – хутор Рыжный / А. Селихов // Вперёд (Сосковский р-н). – 2003. – 5 авг. – С. 2.

О подвиге А. И. Куренцовой в подпольном госпитале на хуторе Рыжном Сосковского района.

512. ***Слюнин, В.*** Мера мужества / В. Слюнин // Орл. правда. – 1977. – 16 марта. – С. 3.

О начальнике штаба партизанской бригады «За власть Советов» И. М. Белине.

513. ***Солопенко, А.*** Вера / А. Солопенко // Орл. правда. – 2000. – 27 мая. – С. 3 : Фото.

О партизанке Е. И. Тучковой.

514. ***Тамбовцев, В.*** «Занимаюсь большими делами» / В. Тамбовцев // Орл. правда. – 1985. – 21 июля. – С. 3.

Об организаторе и руководителе партизанского движения на Орловщине И. А. Хрипунове, уроженце д. Залипаевка Малоархангельского уезда.

515. ***Тетерев, Н.*** Порывы к мести / Н. Тетерев // Звезда (Малоархангельский р-н). – 2001. –23 февр. – С. 2, 4.

О подпольщике Б. Головине.

516. ***Тубольцев, Н.*** А чем мы хуже / Н. Тубольцев // Приокская нива (Глазуновский р-н) . –1995. – 5 сент. – С. 2.

О подпольщиках И. В. Ершове и Д. С. Кочине.

517. ***Туинов, В.*** Друзья идут через фронт / В. Туинов // Орл. правда. – 1965. – 29 авг. – С. 3.

О работе в тылу врага комсомольцев г. Мебеля, В. Войтюкова, П. Тулупова.

518. ***Ушакова, Л.*** Подпольщики / Л. Ушакова // За изобилие (Колпнянский р-н). – 2003. – 28 янв. – С. 2.

О партизанах и подпольщиках Колпнянского района : М. Ушаковой, Н. И. Пятинском, В. Рудневой.

519. ***Федулова, М.*** Тот незабвенный лес прифронтовой ... / М. Федулова // Сельские зори (Троснянский р-н). –2000. – 9 июня. – С. 2 : Фото.

О разведчице Е. И. Савиной, уроженке Троснянского района.

520. ***Фролов, Н.*** Участник парада Победы / Н. Фролов // Орл. правда. – 1994. – 5 авг. – С. 1, 2.

О партизане г. А. Бобкове.

521. ***Шеламов, В.*** Жизнь продолжается / В. Шеламов // Авангард (Дмитровский р-н). – 2001. – 6 нояб. – С. 2 : Фото.

О враче подпольного госпиталя на хуторе Рыжном Сосковского района З. Н. Успенской.

522. ***Филина, Р.*** Через линию / Р. Филина // Шаблыкинский вестник . – 2003. – 25 янв. – С. 2.

О юной связной партизанского батальона г. Малоархангельска А. В. Зленко.

523. ***Яцукова, А. В*** тылу врага / А. Яцукова, А. Логутков // Орл. комсомолец. – 1959. – 24 нояб. – С. 2, 4.

О бывшем секретаре Шаблыкинского райкома комсомола, партизане Э. Комарове.

БОИ НА ТЕРРИТОРИИ РАЙОНОВ И ИХ ОСВОБОЖДЕНИЕ

524. ***Доманк, А.*** Артиллерия в операции «Кутузов» / А Доманк // Доманк, А. На огневых рубежах. Артиллеристы в Курской битве / А. Доманк. – Воронеж, 1984 – С. 146–175.

О наступлении в направлениях : болховском, орловском и кромском.

525. ***Еровой, Ф. М.*** На острие клина. Каверзная речушка. *Село Жирятино* / Ф. М Еровой // Еровой, Ф. М. Только крепче выходили из огня / Ф. М Еровой – М., 1972. – С. 493.

Бои на территории Глазуновского и Кромского районов в июле 1943 г.

526. ***Мельников, А. Л.*** Огнем полковых батарей / А. Л Мельников. – 2-е изд., доп. – Киев : Политиздат Украины, 1990. – С. 118–129, 149–179, 184–212.

Об освободительных боях 856-го Краснознаменного, ордена Кутузова полка 283-й Гомельской стрелковой дивизии с декабря 1941 г. по июль 1943 г. на территории Мценского, Болховского, Залегощенского, Новосильского, Орловского районов и г. Орла.

527 ***Пустовалов, Б. М.*** Весна на Курской дуге / Б. М Пустовалов // Пустовалов, Б. М. Те триста рассветов / Б. М Пустовалов. – М., 1990. – С. 38–75.

Бои на территории Орловской области.

528. ***Романовский, Н.*** Как мы подбили три машины. Засада / Н. Романовский // Романовский, Н. По фронтовым дорогам : Рассказы, очерки, фронтовые дневники, письма / Н. Романовский. – Воронеж, 1971 . – С . 146 – 165.

О боях летом 1942 г. в Верховском и Залегощенском районах.

529. ***Рубеж-Ока.*** // С боями до Эльбы : 1-я дивизия народного ополчения Москвы (60-я стрелковая севско-варшавская) на фронтах Великой Отечественной войны / Сост. С. Я. Гуревич, Н. Я. Шполянский, М. А. Зашибалов. – М., 1979. – С. 79–97.

Оборона на Зуше под Мценском и бои в районе д. Кривцово Болховского района зимой 1942 г.

530. ***Сандалов, Л. М.*** Разгром вражеских полчищ в Орловско-Курской битве / Л. М. Сандалов // Сандалов, Л. М На Московском направлении / Л. М. Сандалов. – М. : Наука, 1970. – С. 335– 361.

О боях в районе Болхова, Мценска, Орла, Хотынца.

531 . ***Секирин, М. К.*** Через всю войну : Очерки о войне 13-й армии / М. К. Секирин, И. М Белкин, В. М, Дорошенко. – М. : Наука, 1991. – С. 43–127.

О боях на территории Ливенского, Малоархангельского, Троснянского, Кромского районов, обороне по рекам Фошня и Тим с 1941 по 1943 гг.

532. ***Тимошенко, С. К.*** К югу от Москвы / С. К Тимошенко // Битва за Москву / Сост. К. И. Буков. – М., 1975. – С. 96–109.

О боях на территории Ливенского, Верховского, Новосильского, Новодеревеньковского районов. Разгром Елецко – Ливенской группировки противника в декабре 1941 г.

* * *

533. ***Солженицин, А.*** Желябугские выселки / А. Солженицин // Новый мир. – 1999. – №3. – С. 3–29.

Воспоминания о боях в 1943 г. за д. Сетуха и г. Новосиль. См. также № 5, 1315, 1395, 1400.

БОЛХОВСКИЙ РАЙОН

534. ***Баграмян, И. Х.*** На болховском направлении / И. Х Баграмян // Память о подвиге. Российская Федерация. Орловская область. Сводный том / Сост. В. А. Пирогов, В. Я. Воробьева – Орел, 1998. – С. 402–406.

535. ***Баграмян, И. Х.*** Прорыв сильно укрепленной обороны противника и развитие успеха в ходе контрнаступления под Курском / Х. Баграмян // Битва на Курской дуге. – М., 1975. – С. 48–57.

536. ***Болховская операция*** // Память о подвиге. Российская Федерация. Орловская область, Сводный том / Сост. В. А. Пирогов, В. Я. Воробьева – Орел, 1998. – С. 257.

537. ***Елисеенко, Д. К.*** Прорыв обороны противника 8-м гвардейским стрелковым корпусом 11-й гвардейской армии Западного фронта в Болховской операции (июль 1943 г.) / Д. К. Елисеенко // Прорыв подготовленной обороны стрелковыми соединениями : Сб. статей / Д. К. Елисеенко, А. Ф. Смекалов. – М., 1957. – С. 37–80.

538. ***Мальков, Д.*** Подвиг за подвигом / Д. Мальков. – М., 1969. – С. 38–42.

539. ***Мотырёв, Г.*** По велению сердца / г. Мотырёв // Подвиг пермских танкистов. – Пермь, 1970. – С. 33–42.

540. ***Плотников, Ю. В.*** Планирование и осуществление взаимодействия в армейских наступательных операциях / Ю. В Плотников // Битва на Курской дуге / Ред. К. С. Москаленко. – М., 1975. – С. 105–111.

Болховская операция 1943 г., участие 11-ой гвардейской армии в контрнаступлении.

* * *

541. ***Баграмян, И.***. На болховском направлении / И. Баграмян // Орл. правда. – 1973. – 8 апр. – С. 3 : Фото.

Об особенностях наступления 11-й гвардейской армии в Орловской операции летом 1943 г.

542. ***Баранов, А. В*** боях на болховской земле / А. Баранов // Болховские куранты 1994. – 9, 16, 20, 30 авг.

543. ***Богомолкин, М.*** На Болховском направлении / М. Богомолкин // Болховская новь. – 1979. – 1 февр. – С. 3.

Об участии 155-й танковой бригады в боях за освобождение г. Болхова, сел Кривцово и Милятино в июле 1943 г.

544. ***Борисов, Н. Б.*** Бессмертие подвига / Н. Б. Борисов // История СССР. – 1975. – № 4. – С. 78–101.

О Герое Советского Союза Н. С. Талалушкине, повторившем подвиг Матросова в бою за д. Мокрые Верхи.

545. ***В боях за Болхов*** // Болховские куранты. – 1999. – 14 апр. – С. 2–3.

Воспоминания ветерана войны А. А. Лапонова.

546. ***В памяти ветеранов*** // Орл. правда. – 1993. – 28 июля. – С. 1, 2.

Воспоминания участников освобождения г. Болхова летом 1943 г.

547. ***Венедиктов, А. Е.*** Бессмертие ратного подвига / А. Е. Венедиктов // Болховская новь. – 1984. – 22, 25, 27, 29 сент., 2 окт.

О боях за освобождение болховской земли летом 1943 г. Об увековечении памяти погибших в боях за район и г. Болхов.

548. ***Венедиктов, А. Е. В*** памяти народной / А. Е. Венедиктов // Болховская новь. – 1983. – 20 авг. – С. 3.

Приведены номера частей, соединений и имена отличившихся воинов, принимавших участие в освобождении г. Болхова.

549. ***Венедиктов, А.*** Они сражались на болховской земле / А. Венедиктов // Болховские куранты. – 1994. – 27 сент. – С. 2.

Об армиях, освобождавших район в 1942–1943 гг.

550. ***Венедиктов, А.*** Ратная история Брянского фронта / А. Венедиктов // Болховские куранты. – 1995. – 4 мая. – С. 3.

551. ***Власов, В.*** В боях за Болхов / В. Власов // Болховская новь. – 1977. – 17 сент. – С. 4.

О действиях 440-го медсанбата 356-й стрелковой дивизии 61-й армии в июле 1943 г.

552. ***Волков, П.*** Во имя Родины / П. Волков // Болховская новь. – 1981. – 28 нояб. – С. 3.

О боях за с. Пальчиково с 31 декабря 1941 г. по 1 января 1942 г. 1168-го полка 346-й стрелковой дивизии.

553. ***Горб, М.***. Идет в атаку гвардия / М. Горб // Болховская новь. – 1970. – 26, 28 февр., 5, 7, 12, 19, 21, 24, 28 марта, 2 апр.

О боях 237-го гвардейского стрелкового полка с февраля по июль 1943 г.

554. ***Григорьев И. А.*** Память стучится в сердце / И. А. Григорьев // Болховские куранты. – 1993. – 9 мая. – С. 2.

О боях 350-й стрелковой дивизии в декабре 1941 г. – марте 1942 г.

555. ***Деряев, А.*** Важный плацдарм / А. Деряев // Болховская новь. – 1983. – 12 февр. – С. 3.

Об освобождении с. Городище 283-й стрелковой дивизией в феврале 1943 г. и о героизме воинов этой дивизии.

556. ***Евсютин, М.*** Бои на болховской земле / М. Евсютин // Болховские куранты . – 2000. – 22, 26 июля

Об освобождении района.

557. ***Калачев, В.*** Бои местного значения / В. Калачев // Болховская новь. – 1973. – 12 июня. – С. 3 : Фото.

О боях 60-й стрелковой дивизии в районе Петрищево-Бедрицы в апреле 1942 г.

558. ***Киселев, А. Д.*** За Болхов / А. Д. Киселев // Болховская новь. – 1969. – 5 авг. – С. 3.

Об освобождении Болхова 69-м стрелковым полком 97-й стрелковой дивизии 29 июля 1943 г.

559. ***Киселев, А.*** Почетный гражданин Болхова / А. Киселев // Болховская новь. – 1977. – 5 авг. – С. 3.

Об А. И. Булыгине, принимавшем участие в освобождении г. Болхова.

560. ***Копаев, В.*** Под гвардейским знаменем / В. Копаев // Орл. правда. – 1986. – 14 дек. – С. 3.

О боевом пути 258-й стрелковой дивизии, сформированной в Орле в 1941 г. и воевавшей на территории д. Пальчиково, Однолуки, Багрино.

561. ***Кулаков, А. В*** боях за Болхов / А. Кулаков // Болховская новь. – 1982. – 28 сент. – С. 3.

О боях за освобождение окраин и г. Болхова в июле 1943 г. Дан перечень армий и дивизий, воевавших за город и район.

562. ***Кулаков, А.*** Как был освобожден Болхов / А. Кулаков // Болховская новь. – 1987. – 28 июля. – С. 3.

О боях на ближних подступах к городу и на улицах города 28 июля 1943 г.

563. ***Левитте, А.*** Был трудный бой / А. Левитте // Болховская новь. – 1990. – 19, 21, 23, 26, 28 июня.

О боях за Болхов в октябре 1941 г.

564. . ***Левчиков, И.*** Дивизия прорыва / И. Левчиков // Болховская новь. – 1979. – 8 мая. – С. 3 : Фото.

О боях 17-й артиллерийской Киевско - Житомирской дивизии под Болховом в марте-июле 1943 года.

565. ***Мальков, Д.*** Удар с севера / Д. Мальков // Орл. правда. – 1968. – 10 июля. – С. 4.
Об освобождении г. Болхова и ряда населенных пунктов района 61-й армией Брянского фронта.

566. ***Милохин, С.*** Добровольцы Урала / С. Милохин // Болховская новь. – 1990. – 30 июня. – С. 3.
Об освобождении района 197-й Свердловской танковой бригадой 30-го Уральского добровольческого корпуса.

567. ***Никитан, А.*** Бой 336-й стрелковой дивизии северо-западнее Мценска в июне 1943 г / А. Никитан // Военно-ист. журнал. – 1982. – №6. – С. 17–22.
О нанесении значительного урона болховской группировке немецко-фашистских войск.

568. ***Ососков, Б.*** Комбат / Б. Ососков // Орл. правда. – 1993. – 14 окт. – С. 3.
О бое за с. Борилово 30 июля 1943 г., о комбате Я. Д. Гацуляке.

569. ***Подольский, В. В*** бою – артиллерия : Болхов : хроника освобождения / В. Подольский // Болховские куранты. – 1996. – 9 июля. – С. 2.

570. ***Подольский, В. В*** огненном болховском небе / В. Подольский // Болховские куранты. – 1995. – 15 июля. – С. 3.
О воздушных боях под Болховом в июле 1943 г.

571. ***Подольский, В.*** Вперёд, на Болхов / В. Подольский // Болховские куранты. – 1995. – 18 апр. – С. 3

572. ***Подольский, В.*** Из боя в бой / В. Подольский // Болховские куранты. – 2001. – 13, 20 янв.
О 77-м гвардейском танковом полке, освобождавшем район.

573. ***Подольский, В.*** На Болховской «малой» земле / В. Подольский // Болховские куранты. – 1995. – 27 мая. – С. 3.
О боях 336-й стрелковой дивизии в 1943 г.

574. ***Подольский, В.*** На левом фланге армии / В. Подольский // Болховские куранты. – 2001. – 11 июля, 1, 18 авг.
Об освобождении района от немецко-фашистских захватчиков.

575. ***Подольский, В.*** Наступала танковая бригада / В. Подольский // Болховские куранты. – 2001. – 1, 12, 19 мая.
О действиях 68-й танковой бригады, входящей в состав 61-й армии Брянского фронта при освобождении района.

576. ***Подольский, В.*** Они освобождали Болхов / В. Подольский // Болховские куранты . – 1996. – 20, 24 авг.
Об участии 415-й стрелковой дивизии в освобождении г. Болхова.

577. ***Подольский, В. У*** деревни Хмелевая / В. Подольский // Болховские куранты . – 1994. – 20 авг. – С. 3.
О боях в феврале–марте 1942 г.

578. ***Родин, Г.*** На Болховском направлении / г. Родин // Орл. правда. – 1966. – 30, 31 июля.
О боях за освобождение сел и деревень района в июле 1943 г.

579. ***Рубеж — Ока*** // Болховская новь. – 1984. – 3 нояб. – С. 3 : Фото.
О боях 60-й стрелковой дивизии.

580. ***Семёнов, Ю.*** Болхов празднует победу / Ю. Семёнов // Орл. правда. – 2003. – 1 авг. – С. 1 : Фото.

581. ***Скорик, Н.*** Идет в атаку гвардия / Н. Скорик // Болховские куранты 1993. – 24 июля. – С. 2.
Об освобождении г. Болхова 76-ой стрелковой дивизией.

582. ***Скорик, Н.*** Штурмует гвардия / Н. Скорик // Болховская новь. – 1989. – 29 июня;4, 6, 8 июля.
О боях 76-й стрелковой дивизии в июне 1943 г. на болховском выступе.

583. ***Теремов, П.*** Орловский выступ / П. Теремов // Болховская новь. – 1970. – 18, 20, 22, 25, 27 авг. ;1, 3, 5, 8, 10, 12, 15, 17, 19 сент.
О боях 108-й стрелковой дивизии в июле 1943 г. в районе и под Болховом в направлении Бориловских переправ.

584. ***Толстопятов, М.*** На Болховском направлении / М. Толстопятов // Болховская новь. – 1977. – 22 февр. – С. 3.
О боевых действиях 3-й армии Брянского фронта.

585. ***Шатунов, Б.*** Операция «Налет на Болхов» / Б. Шатунов // Болховская новь. – 1981. – 17 дек. – С. 3.
О боях 170-го кавалерийского полка 41-й отдельной кавалерийской дивизии 11 октября 1941 г.

586. ***Этих ратных дней не смолкнет слава, не померкнет никогда*** // Болховские куранты. – 1993. – 29 июля. – С. 2–4.
О боях 1942–1943 гг.
См. также №№ 2, 526, 529, 530, 1075, 1088, 1224, 1229, 1235, 1272, 1305, 1319, 1320, 1331, 1336, 1338, 1339, 1341, 1342, 1344, 1347, 1356, 1394, 1395, 1399, 1401 – 1403

БОИ У С. КРИВЦОВО (Февраль–март1942 г.)

587. ***Анохин, Н. И.*** Ради жизни на земле (Кривцовский мемориал) / Н. И. Анохин. – Орел, 1983. – 28 с.
О боевых действиях 3-й и 61-й армий в феврале–марте 1942 г. (Болховская операция). Даны краткие характеристики 6, 60, 287-й стрелковых дивизий. Дается описание мемориала.

588. ***Анохин Н.*** Ради жизни на земле / Н. Анохин // Была война. Сб. воспоминаний. – Тула, 1990. – С. 355–367.
О боях на участке Кривцово – Чегодаево – Городище с 16 февраля по 18 марта 1942 г.

589. ***Горб, М. Г.*** Гвардия не знает преград / Горб, М. Г. // Горб, М. Г. Страну заслоняя собой / М. Г. Горб. – М., 1976. – С. 122–143.

590. ***Щекотихин, Е.*** Наша печаль и боль / Е. Щекотихин // Щекотихин, Е. Жестокая память. Неизвестные страницы известной войны / Е. Щекотихин. – Орел, 2000. – С. 29–53.

* * *

591. ***Анохин, Н.*** На болховском направлении / Н. Анохин, А. Богаченко // Орл. правда. – 1972. – 26 марта. – С. 3.

592. ***Венедиктов, А. Е.*** Бессмертие ратного подвига / А. Е. Венедиктов // Болховская новь. – 1984. – 22, 25, 27, 29 сент., 2 окт.

593. ***Венедиктов, А. Е.*** Всем сердцем поклонись / А. Е. Венедиктов // Болховская новь. – 1980. – 13 сент. – С. 3 : Фото.

О боях частей и соединений 3-й армии на Кривцовском направлении в феврале–марте 1942 г. и июле 1943 г.

594. ***Высокосов, В.*** На Кривцовских высотах / В. Высокосов // Орл. правда. – 1987. – 22 февр. – С. 3.

595. ***Высокосов, В.*** «Откуда взялась наша сила» / В. Высокосов // Орл. правда. – 1997. – 22 апр. – С. 3.

О подвиге 287-ой стрелковой дивизии.

596. ***Жутиков, А.*** Эти дни под Кривцово / А. Жутиков // Орл. правда. – 1997. – 18 марта. – С. 3.

Об операции, проводимой с 16 февраля по 18 марта 1942 г.

597. ***Зашибалов, М.*** Тогда у Кривцово / М. Зашибалов // Орл. правда. – 1977. – 4 сент. – С. 3.

О боях 60-й и 283-й стрелковых дивизий.

598. ***Копыльцев, И.*** На Кривцовской высоте / И. Копыльцев // Орл. правда. – 1971. – 9 мая. – С. 3 : Фото.

О подвиге танкистов роты старшего лейтенанта П. С. Шелыхманова.

599. ***Подольский, В.*** Кривцовская битва / В. Подольский // Болховские куранты . – 1995. – 28 февр. – С. 3.

ВЕРХОВСКИЙ РАЙОН

600. ***Быковский, И. Т.*** У родного порога / И. Т Быковский // Воронежский добровольческий. – Воронеж, 1972. – С. 109–111.

Об освобождении с. Среднее.

601. ***Сапрыкин, Н.*** Годы испытаний / Н. Сапрыкин // Сапрыкин, Н. Верховская колыбель / Н. Сапрыкин. – Орёл, 2002 . – С. 181–191.

602. ***Сапрыкин, Н*** Хроника освобождения от немецко-фашистских захватчиков населенных пунктов Верховского района / Н. Сапрыкин // Сапрыкин, Н. Верховская колыбель / Н. Сапрыкин. – Орёл, 2002 . – С. 228–229.

* * *

603. ***Анисимов, И.*** На земле верховской и рядом с нею / И. Анисимов // Путь Ильича (Верховский р-н). – 1976. – 8 июля. – С. 2.

О боях в декабре 1941 г.

604. ***Анисимов, И*** Славная дата района / И. Анисимов // Путь Ильича (Верховский р-н). – 1977. – 27 дек. – С. 4.

О боях за частичное освобождение района в декабре 1941 г. частями 3-й и 13-й армии.

605. ***Антонов, Н.*** По следам дивизии / Н. Антонов // Путь Ильича (Верховский р-н). – 1972. – 9, 11, 13, 16, 18, 20, 25, 30 мая, 1;3, 6, 8, 22, 24, 29 июня, 1, 8, 11, 15, 20, 22, 25 июля, 5 авг.

О боевом пути 73-й Новозыбковской стрелковой дивизии, освобождавшей села района с осени 1942 г. по лето 1943 г. О боях за с. Нижний Жерновец, д. Ивановка зимой 1943 г., с. Моховое, Красный Луч, д. Новая Жизнь в июле 1943 г. О бое за ст. Змеевка Свердловского района 24 июля 1943 г. О подвиге К. Ошмарина в боях за станцию, удостоенного звания Героя Советского Союза.

606. ***[Верховье]*** // Правда. – 1941. – 15 дек. – С. 1; Известия. – 1941. – 16 дек. – С. 2.

Дана хроника освобождения поселка.

607. ***Вишневский, Н.*** Каменка / Н. Вишневский // Путь Ильича (Верховский р-н). – 1983. – 31 мая, 2, 4 июня.

О боевых эпизодах 894-го стрелкового полка 211-й стрелковой дивизии весной 1942 г. в районе д. Каменка.

608. ***Голев, И.*** Они достойны памяти и славы / И. Голев // Путь Ильича (Верховский р-н). – 1987. – 17 окт. – С. 3, 4.

О штурме высоты 249 у с. Корсунь в октябре 1942 г.

609. ***Гыченков, М.*** Незабываемые дни / М. Гыченков // Путь Ильича (Верховский р-н). – 1986. – 30 дек. – С. 2, 4.

О боях 1-й гвардейской стрелковой дивизии за освобождение района в декабре 1941 г.

610. ***Егоров, И.*** Бой за разъезд Дишня / И. Егоров // Путь Ильича (Верховский р-н). – 1981. – 9 мая. – С. 4.

Об операции по захвату разъезда 211-й стрелковой дивизией 23–27 августа 1942 г.

611. ***Коновалов, А.*** Сражения за Русский Брод и Верховье / А. Коновалов // Наше время (Верховский р-н). – 2001. – 11 дек. – С. 3.

612. ***Курмаев, А.*** В живых он остался один / А. Курмаев // Путь Ильича (Верховский р-н). – 1987. – 31 окт. – С. 4.

О боях 122-й стрелковой бригады в 1942 г. и штурме высоты 249 у с. Корсунь.

613. ***Максимов, В.*** Память в сердце народа / В. Максимов // Орл. комсомолец. – 1971. – 22 дек. – С. 3.

О боях 1-й гвардейской дивизии в декабре 1941 г. на Орловщине и об освобождении Верховья.

614. ***Максимов, В.*** Письмо из сорок второго / В. Максимов // Путь Ильича (Верховский р-н). – 1989. – 26 дек. – С. 4.

О М. Е. Гаржуше, комиссаре 3-й бригады внутренних войск, погибшем при освобождении п. Верховья в декабре 1941 г.

615. ***Поляков, И.*** Полвека назад / И. Поляков // Путь Ильича (Верховский р-н). – 1993. – 12 февр. – С. 2, 3.
О боях за с. Корсунь.

616. ***Собко, Л.*** Комсомол закаляется в боях / Л. Собко // Блокнот агитатора (Орел). – 1982. – № 8. – С. 22–24.
О подвиге комсомольцев пулеметного расчета в боях под Русским Бродом.

617. ***Страничка из истории*** // Ленинская искра (Русско-Бродский р-н). – 1961. – 27 дек. – С. 4.
О десятидневных боях за с. Русский Брод в декабре 1941 года. О подвиге пулеметчицы Ани Гайтеровой при освобождении села.

618. ***Сухинин, В.*** Но помнит мир спасенный / В. Сухинин // Путь Ильича (Верховский р-н). – 1986. – 14 июня. – С. 2 : Фото.
Об обороне ст. Верховье в мае 1942 г., о боях за станцию в мае 1943 г.
См. также №№ 528, 532, 1301, 1305.

ГЛАЗУНОВСКИЙ РАЙОН

619. ***Записка пяти защитников Глазуновки 12 июня 1943 г.*** // Говорят погибшие герои : Предсмертные письма советских борцов против немецко-фашистских захватчиков (1941–1945). – М., 1986. – С. 243–244.

* * *

620. ***Анохин, И. У*** веселого Бережка / И. Анохин // Строитель коммунизма (Глазуновский р-н). – 1968. – 4 авг. – С. 2.
Дано почасовое описание боя 5 июня 1943 г. на территории колхоза им. Ленина на границе с Курской областью.

621. ***Белевцев, В.*** Дивизия идет в бой / В. Белевцев // Орл. комсомолец. – 1968. – 30 июля. – С. 3.
О 280-й дивизии, принимавшей участие в освобождении района.

622. ***Губин, В.*** Великая битва / В. Губин // Приокская нива (Глазуновский р-н). – 1996. – 27 июля. – С. 4.

623. ***Гудзь, П. И*** грянул бой... / П. Гудзь // Строитель коммунизма (Глазуновский р-н). – 1966. – 6, 9, 11, 13, 16, 18, 20, 23, 25, 27 авг.
О боях 8-й стрелковой дивизии на территории района в июле 1943 г.

624. ***Дмитриенко, А.*** Огненные дни / А. Дмитриенко // Приокская нива (Глазуновский р-н). – 1994. – 29 окт. – С. 2.
О боях в июле 1943 г.

625. ***Ильин, Н. В*** боях за родную землю / Н. Ильин // Звезда (Малоархангельский р-н). – 1996. – 2, 6, 9, 13, 16 авг.
О боях в июле 1943 г.

626. ***Криворотов, А.*** Батальон рвался вперед / А. Криворотов // Приокская нива (Глазуновский р-н). – 1999. – 24 июля. – С. 4.
Об участии штурмового батальона 654-го полка 148 стрелковой дивизии в освобождении Глазуновки в июле 1943 г.

627. ***Криворотов, А.*** Это было под Глазуновкой / А. Криворотов // Строитель коммунизма (Глазуновский р-н). – 1989. – 25 июля. – С. 4.
О бое стрелкового батальона 148-й стрелковой дивизии под командованием капитана Кудрявцева 22 июля 1943 г.

628. ***Куприянов, И.*** Это было на нашей земле / И. Куприянов // Строитель коммунизма (Глазуновский р-н). – 1983. – 9 июля. – С. 2 : Фото.
О кровопролитных боях за с. Тагино в июле 1943 г. 15-й Сивашской стрелковой дивизии.

629. ***Мысин, В. В*** огненном смерче боев / В. Мысин // Строитель коммунизма (Глазуновский р-н). – 1975. – 27 марта. – С. 2 : Фото.
О боях 163-го саперного батальона 148-й Черниговской стрелковой дивизии на территории района летом 1943 г.

630. ***На Огненной дуге мы породнились ...*** // Приокская нива (Глазуновский р-н). – 1993. – 31 июля. – С. 2–3.

631. ***Наумов, Е.*** Архивы и участники битвы рассказывают / Е. Наумов // Строитель коммунизма (Глазуновский р-н). – 1988. – 14 июля. – С. 4.
О боевых действиях 8-й стрелковой дивизии в апреле–июле 1943 г.

632. ***Тубольцев, Н.*** Есть холм у Тагино / Н. Тубольцев // Приокская нива (Глазуновский р-н). – 1998. – 20 июня. – С. 2.
Об операции разведчиков у с. Подолянь.

633. ***Тубольцев, Н.*** Здесь начиналась Орловско-Курская битва / Н. Тубольцев // Просторы России. – 2003. – 28 мая. – С. 8.
О боях у с. Тагино.

634. ***Тубольцев, Н.*** Поклон тебе, могучий дуб! / Н. Тубольцев // Сел. жизнь. – 1987. – 23 мая. – С. 4.
О битве у д. Озерки 5 июня 1943 г. Об участниках битвы И. Г. Мокроусове и И. Борисюке.

635. ***Тубольцев, Н. У*** истоков Оки, у могилы одной / Н. Тубольцев // Орл. правда. – 1993. – 4 авг. – С. 3, 4.
О боях на территории района, о поиске погибших в июле 1943 г.
См. также №№ 17, 525, 1202, 1299, 1351, 1360, 1374.

ДМИТРОВСКИЙ РАЙОН

636. ***Андреев, А. С*** ходу в бой / А. Андреев // Андреев, А. Курская дуга. По военным дорогам : Боевой путь 69-й стрелковой Севской дважды Краснознаменной орденов Суворова и Кутузова дивизии / А. Андреев. – М., 1971. – С. 36–95.
Бои в феврале–августе 1943 г.

637. ***Батов, П. И. С*** Курской дуги на запад / П. И. Батов // Батов, П. И. В походах и боях. – 4-е изд. / П. И. Батов. – М., 1984. – С. 268–310.

Подготовка операции по освобождению Дмитровска в августе 1943 г.

638. ***Кудреватых, Л.*** Прощальный залп / Л. Кудреватых // Кудреватых, Л. Отчизны верные сыны / Л. Кудреватых . – М., 1970. – С. 31–34.

Подвиг братьев С. М. и Н. М. Овинниковых в боях за Дмитровск в августе 1943 г.

639. ***Музалев, И. Н*** Освобождение / И. Н. Музалев // Музалев, И. Н. Дмитровск / И. Н. Музалев. – Тула, 1987. – С. 75–82.

Освобождение Дмитровска.

* * *

640. ***Батов, П. В*** боях за Дмитровск / П. Батов // Орл. правда. – 1973. – 7 июля. – С. 3 : Фото.

О подвиге солдат и офицеров 65-й армии в феврале, июле–августе 1943 г. в боях за освобождение г. Дмитровска.

641. ***Батов, П.*** 65-я армия в боях за Дмитровск / П. Батов // Авангард (Дмитровский р-н). – 1967. – 5, 8, 10, 12 авг.

О расстановке сил летом 1943 г. в районе г. Дмитровска и об освобождении его 12 августа 1943 г.

642. ***Бои на дмитровской земле*** // Авангард (Дмитровский р-н). – 1978. – 14, 16, 18, 21, 23, 25, 28 февр.

643. ***Болонин, А. В*** боях за дмитровскую землю / А. Болонин // Авангард (Дмитровский р-н). – 1988. – 28, 30 июня.

О боях 283-го Красноуфимского стрелкового полка 140-й Сибирской дивизии 70-й армии за освобождение населённых пунктов : С. Красниково, п. Ново – Рыжковский и г. Дмитровска летом 1943 г.

644. ***Болонин, А.*** Первый бой ротного командира / А. Болонин // Авангард (Дмитровский р-н). – 1988. – 2 февр. – С. 3, 4.

О боевых действиях 283-го стрелкового полка 140-й стрелковой дивизии под Дмитровском в районе деревень Трофимово-Хальзево в феврале 1943 г.

645. ***В боях на Дмитровской земле*** // Авангрд (Дмитровский р-н). – 1971. – 3, 5, 7, 10, 12 авг.

О подвигах бойцов 102-й Дальневосточной дивизии, совершенных в июле–августе 1943 г.

646. ***Вишневский, Н.*** Бой за Чувардино / Н. Вишневский // Авангард (Дмитровский р-н). – 1986. – 22 февр. – С. 4 : Фото.

О боях 1-ой отдельной лыжной бригады в феврале 1943 г.

647. ***Гончаров, А. В*** районе Дмитровска / А. Гончаров // Авангард (Дмитровский р-н). – 1977. – 17, 19, 22, 26 февр., 1 марта.

О боях 685-го полка 193-й стрелковой дивизии в марте 1943 г.

648. ***246-я в боях на Дмитровщине*** // Авангард (Дмитровский р-н). – 1978. – 5, 9, 10 авг.

Об участии дивизии в боях в марте 1943 г.

649. ***Ежак, П.*** Штурм высоты 260 / П. Ежак // Заря (Кромской р-н). – 1978. – 5 авг. – С. 2–3 : Фото.

О боях 154-й отдельной роты разведки юго-восточнее Дмитровска 1 августа 1943 г.

650. ***Козырев, В.*** 102-я Дальневосточная / В. Козырев // Авангард (Дмитровский р-н). – 1988. – 11 авг. – С. 2.

Об освобождении г. Дмитровска.

651. ***Корнеев, И.*** 149-я стрелковая дивизия в боях за Дмитровск / И. Корнеев // Авангард (Дмитровский район). – 1993. – 7 авг. – С. 2.

652. ***Криворотов, А.*** Мы помним суровые годы войны / А. Криворотов // Авангард (Дмитровский район). – 1989. – 12 окт. – С. 2, 3, 4.

Об освободительных боях за г. Дмитровск, населенные пункты Долбенкино и Домаха в августе 1943 г.

653. ***Ливанова, Т.*** Верные сыны отчизны / Т. Ливанова // Авангард (Дмитровский р-н). – 1988. – 21 июля. – С. 2, 4.

О военных летчиках, погибших в 1941 г. в небе Дмитровска.

654. ***Минкевич, Г.*** Генерал-майор А. А. Орлов / г. Минкевич // Авангард (Дмитровский р-н). – 1978. – 28 нояб. – С. 4.

О почетном гражданине г. Дмитровска, принимавшем участие в освобождении города.

655. ***Музалёв, И.*** Герой Советского Союза Яков Шумаков / И. Музалёв // Орл. комсомолец. – 1958. – 9 июля. – С. 1.

Об уроженце г. Дмитровска, участвовавшем в освобождении родного города в августе 1943 г.

656. ***Музалёв, И.*** Мужество Владимира Кручинина / И. Музалёв // Орл. правда. – 1974. – 4 авг. – С. 3.

О подвиге танкиста, погибшего при освобождении г. Дмитровска в августе 1943 г.

657. ***Музалёв, И.*** Память о них священна, она не умрет в наших сердцах / И. Музалёв // Авангард (Дмитровский р-н). – 1976. – 12 авг. – С. 2, 3.

О подвигах воинов 37, 149, 246-й стрелковых дивизий при освобождении г. Дмитровска в августе 1943 г.

658. ***Музалёв, И.*** Это было в районе Дмитровска / И. Музалёв // Авангард (Дмитровский р-н). – 1967. – 18, 20 апр.

О боях 685-го полка 193-й стрелковой дивизии в феврале 1943 г.

659. ***Николаев, И.*** Красный флаг над Дмитровском / И. Николаев // Авангард (Дмитровский р-н). – 1982. – 12 авг. – С. 2.

Об освобождении города от немецко-фашистских захватчиков и о А. М. Дорохове, водрузившем победный флаг над городом 12 августа 1943 г.

660. ***Павлов, А. В*** боях за Дмитровск-Орловский / А. Павлов // Авангард (Дмитровский р-н). – 1978. – 11, 12 авг.

О боях Дальневосточной Новгород-Северской стрелковой дивизии за Дмитровск и его освобождение в августе 1943 г.

661. ***Павлов, О.*** . В боях на дмитровской земле / О. Павлов, Ю. Акивис // Авангард (Дмитровский р-н). – 1977. – 22, 24 февр.

Об участии дальневосточных пограничников в боях с марта по июнь 1943 г.

662. ***Смирнов, Н.*** Мы сражались за родину / Н. Смирнов // Орл. комсомолец. – 1963. – 6 авг. – С. 2.

О боях за освобождение г. Дмитровска в июле 1943 г.

663. ***102-я дальневосточная в боях за Дмитровск*** // Авангард (Дмитровский р-н). – 1983. – 28 июля. – С. 4.

Об освобождении ряда сел и деревень района 5–10 августа и г. Дмитровска – в ночь на 12 августа 1943 г.

664. ***Туинов, В.*** Особое задание / В. Туинов // Орл. правда. – 1973. – 31 июля. – С. 4.

О взятии деревень Колодязцы, Павловка и Милеево бойцами 207-го пушечно-артиллерийского полка 12 июля 1943 г.

665. ***Тютиков, А.*** 16-й Уссурийский / А. Тютиков // Авангард (Дмитровскийр-н). – 1971. – 19 янв. – С. 2.

О боях полка в начале 1943 г.

666. ***Шеламов, В.*** Непокоренные / В. Шеламов // Авангард (Дмитровский р-н). – 2001. – 31 июля. – С. 3–4.

Об освобождении г. Дмитровска и района.

667. ***Шмаков, Н.*** На огненной дуге / Н. Шмаков // Авангард (Дмитровский р-н). – 2003. – 12 авг. – С. 2–3.

Воспоминания гвардии майора об освобождении района.

См. также №№ 17, 1044, 1075, 1235, 1236, 1379.

ДОЛЖАНСКИЙ РАЙОН

668. ***Канищев, С.*** Защищал и освобождал землю / С. Канищев // Знамя труда (Должанский р-н). – 1993. – 6 февр. – С. 2, 3.

О С. Т. Канищеве из д. Шолохово, освобождавшем район.

669. ***Лазутина, Е*** Сорок шесть лет назад / Е. Лазутина // Знамя труда (Должанский р-н). – 1989. – 28 янв. – С. 2.

Об освобождении с. Долгое 29 января 1943 г. 280-й и 211-й дивизиями. О боях за села района, в частности, за с. Алексеевка.

670. ***Лазутина, Е.*** Это было, было... / Е. Лазутина // Знамя труда (Должанский р-н). – 1999. – 29 янв. – С. 2.

Об освобождении с. Долгое в январе 1943 г.

671. ***Они освобождали наши сёла*** // Знамя труда (Должанский р-н). – 1983. – 15 февр. – С. 2–3.

О боях за освобождение сел Рогатик и Вышнее Ольшаное в январе 1943 г. 81-й стрелковой дивизией.

672. ***Стебаков, И.*** Так это было / И. Стебаков // Знамя труда (Должанский р-н). – 1993. – 6 февр. – С. 2 : Фото.

673. ***Шитиков, Н.*** Первое наступление / Н. Шитиков // Знамя труда (Должанский р-н). – 1983. – 10 марта. – С. 2, 3.

Об операции по освобождению района в январе 1943 г. 81-й стрелковой дивизией. Особо отмечаются бои за села Рогатик и Вышнее Ольшаное.

ЗАЛЕГОЩЕНСКИЙ РАЙОН

674. ***Тимофеев, Н. А.*** На Орловском направлении / Н. А. Тимофеев // Тимофеев, Н. А. Звезды на броне / Н. А. Тимофеев. – М., 1971. – С. 49–67.

Бои 91-й отдельной Фастовской танковой бригады за д. Собакино Залегощенского района в июле–августе 1943 г.

* * *

675. ***Выстояли и победили*** // Маяк (Залегощенский р-н). – 2001. – 4 авг. – С. 2.

676. ***Гавриков, Ф. К.*** Оборонялись стойко / Ф. К. Гавриков // Военно-ист. журнал. – 1986. – №6. – С. 39– 44.

Об обороне 41-й стрелковой дивизии по р. Неручь южнее п. Залегощь в последних числах июня – начало июля 1943 г.

677. ***Гавриленко, И.*** Здесь была деревня / И. Гавриленко // Сельская жизнь. – 1998. – 22 сент. – С. 4.

Об освобождении д. Александровка в июле 1943 г.

678. ***Гагарин, И.*** На залегощенской земле в июле 1943 года / И. Гагарин // Маяк (Залегощенский р-н). – 1993. –7 мая. – С. 3.

Воспоминания о боях за д. Б. Малиновец и Сетуху 129-ой стрелковой дивизией.

679. ***Деряев, А.*** Бои за село Красное / А. Деряев // Маяк (Залегощенский р-н). – 1983. – 10 февр. – С. 4.

О боях 283-й стрелковой дивизии за освобождение села 7–10 марта 1943 г. О бессмертном подвиге воинов дивизии.

680. ***Знаменательный февраль 1943-го*** // Маяк (Залегощенский р-н). – 1983. – 17, 22 февр.

Дана хроника событий, происходивших с 16 по 24 февраля.

681. ***Кисельников, Ф.*** Бои на Залегощенской земле / Ф. Кисельников // Маяк (Залегощенский р-н). – 1968. – 1, 3, 5, 8, 17, 20, 27, 29 авг.

О боях 287-й стрелковой дивизии по освобождению района от немецко-фашистских захватчиков с 10 марта по 12 июля 1943 г.

682. ***Курсов, П.*** Трижды рожденный / П. Курсов // Орл. комсомолец. – 1983. – 4 июня. – С. 2.

О бое 129-й стрелковой дивизии за д. Сетуху летом 1943 г., подвиге младшего лейтенанта В. И. Давыдова.

683. ***Лизунов, П. А.*** За освобождение района / П. А. Лизунов // Маяк (Залегощенский р-н). – 2001. –8 мая. – С. 3.

Об участии в освобождении района 250-й стрелковой дивизии.

684. ***Малышев, И.*** Достоин звания Героя / И. Малышев // Маяк (Залегощенский р-н). – 1985. – 13 апр. – С. 2 : Фото.

О мужестве и отваге Героя Советского Союза Л. И. Моченкова, погибшего в боях за освобождение населенных пунктов : Кобяково, Сычи, Субботинский, Грачевка в июле 1943 г.

685. ***Николаев, Д.*** На подступах к Орлу / Д. Николаев // Поколение. – 1997. – 5 авг. – С. 3.

О сражении за с. Золотарёво в июле 1943 г.

686. ***Пурденко, П.*** Мужество командира / П. Пурденко // Орл. правда. – 1994. – 23 февр. – С. 3.

Воспоминания лейтенанта 5-й Орловской дивизии П. С. Левченко о боях за д. Подмаслово.

687. ***Рязанов, В.*** Это было в боях под Сетухой / В. Рязанов // Маяк (Залегощенский р-н). – 1994. –5 мая. – С. 3.

688. ***Усачева, Т.*** Бессмертный подвиг танкиста / Т. Усачева // Маяк (Залегощенский р-н). – 2002. – 22 июня. – С. 2 : Фото.

О подвиге Героя Советского Союза М. В. Силантьева, погибшего при освобождении с. Золоторево.

689. ***Филоретов, Ф. С.*** Сердце сказать велит / Ф. С. Филоретов // Маяк (Залегощенский р-н). – 1975. – 7 мая. – С. 4.

О боях 1170-го стрелкового полка 348-й стрелковой дивизии за освобождение сел Малый Малиновец, Сетуха и Архангельское весной – летом 1943 г.

690. ***Фролов, А.*** Огненное поле Подмаслово / А. Фролов // Маяк (Залегощенский р-н). – 2003. – 9, 13 авг.

О боях за д. Подмаслово.

691. ***Чиликин, В.*** Не стареют душой ветераны / В. Чиликин // Маяк (Залегощенский р-н). – 1986. – 12 апр. – С. 4 : Фото.

Об освобождении района 139-м стрелковым полком 41-й стрелковой дивизией в мае–июле 1943 г.

См. также №№ 178, 526, 528, 1134, 1244, 1250, 1271, 1275, 1276, 1280, 1281, 1287, 1333.

КОЛПНЯНСКИЙ РАЙОН

692. ***Бои за Колпны, Косоржу, Фатеж, Щигры //*** Битва на огненной дуге Орел–Курск – Белгород / Под общ. ред. А. Д. Будков. – Орел–Курск, 1997–1998. – С. 22–24.

* * *

693. ***Баштан, С. В*** памяти солдатской / С. Баштан // За изобилие (Колпнянский р-н). – 1987. –16 июля. – С. 4.

О боях в феврале 1943 г. у деревень Ново-Федоровка и Василь-Тумашевка.

694. ***Баштан, С.*** Великий долг души / *С.* Баштан // За изобилие (Колпнянский р-н). – 1988. – 9 февр. – С. 2.

О боевом пути 487-го стрелкового полка 143-й стрелковой дивизии.

695. ***Гизатулин, К.*** Отважные командиры / К. Гизатулин // За изобилие (Колпнянский р-н). – 1988. – 2 февр. – С. 2, 3.

О военных действиях 74-й стрелковой дивизии с 1 по 14 февраля1943 г. Дан поименный перечень командного состава дивизии, освобожденных деревень и поселков.

696. ***Громов, П. А.*** Ходили мы в разведку / П. А. Громов // За изобилие (Колпнянский р-н). – 1983. – 27, 29 янв.

О вылазке за «языком» бойцов 148-й стрелковой дивизии у с. Остров.

697. ***За землю колпнянскую*** // За изобилие (Колпнянский р-н). – 1988. – 2 февр. – С. 2.

О полках, воевавших в феврале 1943 г. Приведен список колпнянцев, освобождавших свой край.

698. ***За землю родную*** // За изобилие (Колпнянский р-н). – 1983. – 3 февр. – С. 2, 3.

Об освободительном бое за д. Ново-Федоровка под командованием лейтенанта Платонова. Дан список воинов 143-й и 148-й стрелковых дивизий, освобождавших район.

699. ***Заикин, М.*** Жаркое лето 1942 / М. Заикин // За изобилие (Колпнянский р-н). – 1967. – 23 февр. – С. 2.

О боях 143-й стрелковой дивизии на колпнянской земле.

700. ***Криворотов, А.*** Впереди была Колпна / А. Криворотов // За изобилие (Колпнянскийр-н). – 1989. – 2 февр. – С. 2.

О боях 654-го стрелкового полка 148-й стрелковой дивизии и освобождении п. Колпны 4 февраля 1943 г.

701. ***Кривошеин, С.*** На подступах к Колпне / С. Кривошеин // За изобилие (Колпнянский р-н). – 1995. – 4 февр. – С. 2.

Об освобождении Колпны в 1943 г.

702. ***Левушкин, В.*** Под Василь-Тумашевкой / В. Левушкин // За изобилие (Колпнянский р-н). – 1988. – 2 февр. – С. 3.

О боях 143-й стрелковой дивизии в феврале 1943 г.

703. ***Лысенко, А.*** Мы здесь сражались / А. Лысенко // За изобилие (Колпнянский р-н). – 1964. – 22 февр. – С. 4.

О боях в январе–марте 1943 г.

704. ***Майоров, В.*** Здесь оглохла зима от обстрела... / В. Майоров // Поколение. – 2000. – 4, 11, 14, 18, 22 апр.

О подвиге женского орудийного расчета 226-го ОИПТД 148-й стрелковой дивизии 13 армии зимой 1943 г.

705. ***Руднев, И.*** Незабываемое / И. Руднев // За изобилие (Колпнянский р-н). – 1988. – 4 февр. – С. 4.

Об участии отдельного лыжного батальона 148-й дивизии в освобождении деревень Хутор Лимовое, Обуховка, Лески, Ярище.

706. ***Ушакова, Л.*** Как это было / Л. Ушакова // За изобилие (Колпнянский р-н). – 2003. – 4 февр. – С. 2.

Об освобождении района.

См. также №№ 1305, 1376.

КРАСНОЗОРЕНСКИЙ РАЙОН

707. ***Гусаков, В.*** Как это было / В. Гусаков // Районный вестник (Краснозоренский р-н). – 2001. – 7 дек. – С. 2.

Об освобождении района.

708. ***Канн, С.*** Документы победы свидетельствуют / С. Канн // Районный вестник (Краснозоренский р-н). – 2001. – 11 дек. – С. 2–3.

Об освобождении района.

709. ***Максимов, В.*** Елецко-Ливенская наступательная операция / В. Максимов // Красное знамя (Краснозоренский р-н). – 1986. – 12 дек. – С. 2, 4.

О ходе операции и освобождении р-на в декабре 1941 г. О боях за с. Россошное и ст. Красная Заря.

710. ***Нестеренко, А. И.*** Подвигу жить вечно / А. И. Нестеренко // Районный вестник (Краснозоренский р-н). – 2001. – 4 дек. – С. 2 : Фото.

Воспоминания генерал-лейтенанта об освобождении района.

711. ***Олейник, А. В*** боях у Красной Зари / А. Олейник // Трудовая слава (Новодеревеньковский р-н). – 1969. – 22 февр. – С. 3.

О бое кавалеристов дивизии им. г. И. Котовского за освобождение с. Шатилово 15 декабря 1941 г.

712. ***Освобождение района*** // Районный вестник (Краснозоренский р-н). – 2002. – 6 дек. – С. 1–2.

713. ***Рязанцев, В. В.*** Вспомним, товарищ! / В. В. Рязанцев // Районный вестник (Краснозоренский р-н). – 1994. – 15 дек. – С. 3.

Воспоминание о боях за освобождение района в1941 г.

714. ***Хахонин, В.*** Мы этой памяти верны / В. Хахонин // Орл. комсомолец. – 1983. – 7 июня. – С. 3.

Об освобождении сел и деревень района в декабре 1941 года 4-м гвардейским минометным полком.

КРОМСКОЙ РАЙОН

715. ***Ахулков, В.*** Они освобождали Кромы / В. Ахулков // Заря (Кромской р-н). – 1996. – 23 февр. – С. 2.

О 8-й стрелковой Ямпольской Краснознаменной ордена Суворова II степени дивизии.

716. ***Высокосов, В.*** Об огнях – пожарищах / В. Высокосов // Орл. правда. – 1983. – 26 мая. – С. 3.

О боях летом 1943 г.

717. ***Гринвальд-Мухо, Л. В.*** На главном направлении / Л. В. Гринвальд-Мухо // Заря (Кромской р-н). – 1983. – 28 мая. – С. 2.

О действиях 162-й стрелковой дивизии летом 1943 г.

718. ***Гудзь, П.*** Битва за Кромы / П. Гудзь // Заря (Кромской р-н). – 1990. – 4 авг. – С. 2.

О бое 6 авг. 1943 г.

719. ***Еровой, Ф.*** Вперед, на запад! / Ф. Еровой // Орл. правда. – 1978. – 23 сент. – С. 4.

О бое 55-й стрелковой дивизии за с. Жирятино в июле 1943 г.

720. ***Криворотов, А.*** Сын полка / А. Криворотов // Заря (Кромской р-н). – 1987. – 4 авг. – С. 2.

О подростке, ефрейторе Н. Зимине, взявшем «языка» под Кромами 26 июля 1943 г.

721. ***Кулаков, А.*** Кромы 6 августа 1943 года / А. Кулаков // Заря (Кромской р-н). – 1983. – 9 авг. – С. 4.

О боях за переправу через реку Крома.

722. ***Лариков, Т.*** Бои на кромской земле / Т. Лариков // Заря (Кромской р-н). – 1983. – 21 мая. – С. 2.

Об освобождении п. Кромы 6 августа 1943 г. 7-м гвардейским механизированным корпусом под командованием генерал-лейтенанта Корчагина. О боях за деревни Подхватиловка, Глинки, Кутафино.

723. ***Лариков, Т.*** На реке Кроме / Т. Лариков // Заря (Кромской р-н). – 1983. – 23 июня. – С. 2, 3.

О боях мехкорпуса генерала Корчагина при прорыве вражеской обороны на реке Крома в августе 1943 г. О танковых потерях в боях за деревни Подхватиловка и Глинки.

724. ***Пономарёв, Г.*** Бои за город Кромы / г. Пономарёв // Заря (Кромской р-н). – 2003. – 21 июня. – С. 5.

О боях за п. Кромы.

725. ***Пуханов, П.*** Вперед на Кромы! / П. Пуханов // Новая жизнь (Урицкий р-н). – 1979. – 28 июня. – С. 1, 2.

О подготовке и продвижении 3-й гвардейской танковой армии, форсировании реки Крома, бое в ночь с 4 на 5 августа 1943 г. в районе Кром.

726. ***Сибиль, П.*** Битва за Кромы / П. Сибиль // Заря (Кромской р-н)-1979. – 4 авг. – С. 2, 4.

О боях 8-ой стрелковой дивизии в августе 1943 г. и страшных разрушениях и жертвах среди жителей поселка.

727. ***Сухобоков, И.*** Прорыв / И. Сухобоков // Заря (Кромской р-н). – 1986. – 8 июля. – С. 3.

Об освобождении деревень Гранкино и Жирятино отдельной учебной ротой 55-й стрелковой дивизии в начале августа 1943 г.

728. ***Тапилин, Ю.*** На безымянной высоте / Ю. Тапилин // Орл. правда. – 1968. – 25 июня. – С. 2.

Об обороне Мухиной горы у с. Муравль летом 1943 года. См. также №№ 525, 531, 1235, 1236, 1299, 1300, 1301, 1351, 1353, 1379.

ЛИВЕНСКИЙ РАЙОН

729. ***Беляев, Ю.*** Город прифронтовой / Ю. Беляев // На берегах Быстрой Сосны / Краеведческий музей. – Ливны, 2000. – Вып. 5. – С. 36–59.

730. ***Бирюзов, С. С.*** Под Орлом / С. С. Бирюзов // Бирюзов, С. С. Суровые годы 1941–1945 / С. С. Бирюзов. – М., 1966. – С. 75–95.

О боях под Ливнами и Ельцом в 1941–1942 гг.

731. ***Ковалев, Ф. В.*** Горели хлеба. Отходили войска... / Ф. В. Ковалев // Ковалев, Ф. В. Ливны / Ф. В. Ковалев . – 2-е изд., перераб. и доп. – Тула, 1991. – С. 196 – 219.

Первые дни войны, ливенцы – участники боев на родной земле и других фронтах.

732. ***Пухов, Н. П.*** 1942 год / Н. П. Пухов // Пухов, Н. П. Годы испытаний / Н. П. Пухов. – М. , 1959. – С. 16–23.

Провал наступления немецких войск в направлении Ливны – Елец в ноябре–декабре 1942 г.

* * *

733. ***Баркалов, А. В*** боях за Ливны / А. Баркалов // Знамя Ленина (Ливенский р-н). – 1985. – 25 дек. – С. 3.

О боях 13-ой армии в 1941, 1942 годах.

734. ***Беляев, Ю.*** «Город взят. Враг разгромлен...» / Ю. Беляев // Ливенская газета. – 1993. – 24 дек. – С. 2.

735. ***Беляев, Ю.*** Иду на таран / Ю. Беляев // Орл. комсомолец. – 1986. – 9 сент. – С. 3.

Об экипаже Героя Советского Союза В. Н. Челпанова, повторившего подвиг Н. Гастелло в районе Дросково.

736. ***Беляев, Ю.*** Хроника 1941 года / Ю. Беляев // Знамя Ленина (Ливенский р-н). – 1989. – 23 дек. – С. 3.

О военных событиях с 22 июня по 30 декабря 1941 г. Даны сведения о человеческих и материальных потерях.

737. ***Бесстрашные соколы*** // Знамя Ленина (Ливенский р-н). – 1965. – 17 авг. – С. 2 : Фото.

Об участии 636-го авиаполка под командованием Н. М. Косевича в боях в декабре 1941 г.

738. ***Венинг, Б.*** Так был освобожден город / Б. Венинг // Знамя Ленина (Ливенский р-н). – 1981. – 25 дек. – С. 2.

О боях 148-й стрелковой дивизии в декабре 1941 г. О подвиге разведчика П. Громова по спасению жизни заключенных в немецком концлагере в Ливнах.

739. ***Ковалёв, Ф. В*** годы военного лихолетья / Ф. Ковалёв // Блокнот агитатора (Орел). – 1985. – №3. – С. 21–24.

О боях ударной группы генерала Ф. Я. Костенко за освобождение г. Ливны в декабре 1941 г.

740. ***Ковалёв, Ф.*** Вставший из пепла / Ф. Ковалёв // Орл. правда. – 1976. – 29 дек. – С. 4.

О боевых действиях за г. Ливны в 1941 г. и его освобождении.

741. ***Ковалёв, Ф.*** Под градом свинцовым / Ф. Ковалёв // Просторы России. – 1998. – 31 июля. – С. 13.

О боях в июне 1942 г. под Ливнами.

742. ***Кореньков, Т. А.*** Вспоминая те грозные дни / Т. А. Кореньков // Знамя Ленина (Ливенский р-н). – 1966. – 25 дек. – С. 4.

О боях 132-й стрелковой дивизии за освобождение Ливен в декабре 1941 г., за Никольскую и Черкасскую слободы с 20 по 24 декабря 1941 г.

743. ***Красненков, Н. В. В*** пекле войны / Н. В. Красненков // Знамя Ленина (Ливенский р-н). – 1988. – 24 дек. – С. 3.

О боевых действиях 132-й стрелковой дивизии в 1941 г.

744. ***Лапин, А.*** Как был выбит враг из Ливен / А. Лапин // Знамя Ленина (Ливенский р-н). – 1975. – 12 апр. – С. 2.

О боях в декабре 1941 г., зверствах немецко-фашистских захватчиков в Ливнах.

745. ***[Ливны]*** // Правда. – 1941. – 14 дек. – С. 1, 2.

Дана хроника освобождения города.

746. ***Мордвинов, П. В*** грозную годину / П. Мордвинов // Орл. правда. – 1973. – 2 июня. – С. 4.

Об освобождении г. Ливны 148-й стрелковой дивизией в декабре1941 г.

747. ***Нерубенко, В. В*** небе под Ливнами / В. Нерубенко // Знамя Ленина (Ливенский р-н). – 1976. – 25 дек. – С. 4 : Фото.

О боях 636-го авиаполка под Ливнами в1941, 1942 и начале 1943 г.

748. ***Павлов, И.*** Незабываемый день / И. Павлов // Знамя Ленина (Ливенский р-н). – 1963. – 26 дек. – С. 4 : Фото.

Об освобождении г. Ливны 13-й армией и силами истребительного батальона, сформированного из жителей города.

749. ***Ревякин, Н. К*** Ливнам враг не прорвался / Н. Ревякин // Ливенская газета. – 1997. – 28 июня. – С. 2, 4.

О боях под г. Ливны.

750. ***Рожденная в Ливнах*** // Знамя Ленина (Ливенский р-н). – 1990. – 23 февр. – С. 3.

О формировании в 1941 году 120-й стрелковой дивизии и боевом крещении на территории района.

751. ***Рыжкин, Г.*** Шумят березы / г. Рыжкин // Знамя Ленина (Ливенскийр-н). – 1987. – 26 дек. – С. 3 : Фото.

О Герое Советского Союза, танкисте И. Т. Любушкине, освобождавшем ливенскую землю летом 1942 г.

752. ***Рыжкин, Г.*** Южнее Москвы / г. Рыжкин // Знамя Ленина (Ливенский р-н). – 1988. – 24 дек. – С. 3.

О боевых действиях в районе Ливен в 1941 г. и его освобождении.

753. ***Шишков, Д.*** Незабываемое / Д. Шишков // Знамя Ленина (Ливенский р-н). – 1967. – 10 февр. – С. 4 : Фото.

О боях 148-й стрелковой дивизии за Ливны в конце декабря 1941 г.

754. ***Якубсон, О.*** Военная хроника героических событий освобождения г. Ливны в декабре 1941 года от немецко-фашистских захватчиков / О. Якубсон // Ливенская газета . – 1998. – 25 дек. – С. 3, 4.

755. ***Якубсон, О.*** Зима тревоги нашей / О. Якубсон // Ливенская газета . – 2003. – 18 февр. – С. 2–3.

Об освобождении района.

См. также №№ 204, 531, 532, 1044, 1075, 1364, 1369, 1387.

ЕЛЕЦКО-ЛИВЕНСКАЯ ОПЕРАЦИЯ (декабрь 1941 г.)

756. ***Баграмян, И. Х.*** Так начиналась война / И. Х. Баграмян. – 3-е изд. – Киев : Политиздат Украины, 1984. – 495 с.
Об операции. – С. 458–469.

757. ***Елецкая наступательная операция*** // Секирин, М.. Через всю войну : Очерк о воинах 13-й армии. / М. Секирин, И. М. Белкин, В. М. Дорошенко. – М ., 1991 – С. 43 – 54.
О действиях 13-й армии в декабре 1941 г. и участниках боев.

758. ***Козин, Н. Д.*** Гвардейцы в боях. / Н. Д. Козин. – Барнаул : Алт. кн. изд-во, 1975. – 239 с.
Участие в операции 52-й гвардейской дивизии. – С. 60–65.

759. ***Крюченкин, В. Д.*** Конногвардейцы / В. Д. Крюченкин // Крюченкин, В. Д От солдата до генерала. / В. Д. Крюченкин. – М. 1958. – С. 83–88.
Участие в боях пятого кавалерийского корпуса

760. ***Москаленко, К.*** На юго-западном направлении 1941–1943 : Воспоминания командира / К. Москаленко. – 2-е изд. испр. и доп. – М. : Наука, 1973. – Кн. 1. – 455 с.
Об операции. – С. 105–119.

761. ***Нестеренко, А. И.*** По тылам врага / А. И. Нестеренко // Нестеренко, А. И Огонь ведут «Катюши». / А. И. Нестеренко. – М., 1975. – С. 71–85.
О разгроме елецкой группировки врага.

762. ***Паротькин, И.*** Елецкая операция. / И. Паротькин, В. Кравцов – М. : Воениздат, 1943. – 23 с.
О развитии и завершении операции.

763. ***Первое наступление*** // В пламени сражений : Боевой путь 13-й Армии / Сост. М. К. Секирин, А. М. Щербаков, В. М. Дорошенко. – М., 1972. – С. 46–68.
Боевые действия войск 13-й армии в декабре 1941 г., зимой 1942 г.

764. ***Сапрыкин, Н.*** Елецко – Ливенская наступательная операция / Н. Сапрыкин // Сапрыкин, Н. Т. Верховская колыбель / Н. Т. Сапрыкин. – Орёл, 2002. – С. 192–204.

765. ***Якубсон, О.*** Ливенский щит / О. Якубсон // Наше наследие / Краеведческий музей. – Ливны, 1999. – Вып. 2. – С. 28–105.

* * *

766. ***Васютин, В.*** Тогда, в конце 41-го / В. Васютин // Сельская правда (Покровский р-н) . – 1993. – 26 янв. – С. 3.

767. ***Величкин, П.*** Этих лет не смолкнет слава / П. Величкин // Путь Ильича (Верховский р-н). – 1977. – 21 дек. – С. 3.
Об участии 143-й стрелковой дивизии в боях 1941–1942 гг.

768. ***Выглазов, Н.*** Елец – Ефремов – Ливны / Н. Выглазов // Комс. правда. – 1941. – 14 дек. – С. 1.
О действиях частей Юго-Западного фронта.

769. ***Голев, И.*** Успехи зимнего наступления / И. Голев // Путь Ильича (Верховский р-н). – 1989. – 26 дек. – С. 4.
О боях 13-й армии.

770. ***Гыченков, М.*** Незабываемые дни / М. Гыченков // Путь Ильича (Верховский р-н). – 1986. – 30 дек. – С. 2, 4.
Об участии 1-й гвардейской стрелковой дивизии.

771. ***Директива военного совета Брянского фронта командующим*** войсками 3-й и 13-й армий на разгром елецко – ливенской группировки противника 4 декабря 1941 г. // Вопросы истории. – 1966. – №12. – С. 8, 9, 14–21.

772. ***Ещё удар по войскам врага*** // Правда. – 1941. – 11 дек.
О разгроме 45-й и 95-й немецких дивизий в районе Ельца.

773. ***Калянов, Д.*** На дальных подступах к Москве / Д. Калянов // Путь Илича Верховский р-н). – 1981. – 8 дек. – С. 3.
Об участии в боях 642-го артиллерийского полка.

774. ***Канн, С.*** Освобождение / С. Канн // Трудовая слава (Новодеревеньковский р-н). – 1985. – 21 дек. – С. 3, 4.
Об истории Елецкой операции.

775. ***Карельштейн, Т.*** Разгром фашистов в районе Ельца / Т. Карельштейн // Комс. правда. – 1941. – 11 дек. – С. 1.

776. ***Крутиков, К.*** Командир 3-й Бессарабской / К. Крутиков // Трудовая слава (Новодеревеньковский р-н). – 1975. – 6 дек. – С. 4.
Об участии кавалерийской дивизии им. Котовского.

777. ***Липавский, З.*** Конец 95-й немецкой пехотной дивизии (в районе Ельца) / З. Липавский // Труд. – 1941. – 12 дек. – С. 2.

778. ***Максимов, В.*** Елецко – Ливенская наступательная операция / В. Максимов // Красное знамя (Краснозоренский р-н). – 1986. – 12 дек. – С. 2, 3, 4.
Об участии 57-й бригады войск НКВД.

779. ***Максимов, В.*** Елецко-Ливенская операция / В. Максимов // Путь Ильича (Верховский р-н). – 1986. – 27 дек. – С. 2.

780. ***Петренко, К.*** Елецкая операция / К. Петренко // Красная звезда. – 1941. – 11 дек. – С. 2.

781. ***Сазонов, И.*** Внезапность и стремительность / И. Сазонов // Воен. вестник. – 1965. – №12. – С. 8–10.
О действиях 1-й гвардейской стрелковой дивизии.

782. ***Черокманов, Ф. В*** центре России / В. Черокманов // Орл. правда. – 1974. – 15 нояб. – С. 3.
Об участии в боях 148-й стрелковой дивизии.

783. ***Шатунов, Б.*** До наступленья из Вяжей / Б. Шатунов // Свет Октября (Новосильский р-н). – 1974. – 17 дек. – С. 2.

784. ***Щекотихин, Е.*** Елецкая зимняя рапсодия глазами солдата Вермахта / Е. Щекотихин // Поколение . – 2003. – 1, 4 марта.

См. также № 532

МАЛОАРХАНГЕЛЬСКИЙ РАЙОН

785. ***Новиков, Н. Н.*** Длиной в год / Н. Н. Новиков // Новиков, Н. Н. Пять шагов жизни. / Н. Н. Новиков – Минск, 1970. – С. 53–94.

Участие танкистов 3-й гвардейской танковой армии в контрнаступлении в районе д. Юдино Малоархангельского района. - С . 65–74.

* * *

786. ***Андреев, В.*** Освобождал Малоархангельск / В. Андреев // Звезда (Малоархангельский р-н). – 1988. – 9 мая. – С. 2 : Фото.

О бывшем связисте 173-го отдельного батальона 148-й стрелковой дивизии В. Н. Назарове, освобождавшем г. Малоархангельск в феврале 1943 г.

787. ***Аркадьев, А. В*** ожесточенных боях на Орловщине / А. Аркадьев // Звезда (Малоархангельский). – 2000. – 4 авг. – С. 4.

Об освобождении района.

788. ***Баюканский, А.*** Рождение Володьки / А. Баюканский // Звезда (Малоархангельский). – 1988. – 22 сент. – С. 4.

О пулеметчице 654-го полка 148-й стрелковой дивизии Марии Щербак, освобождавшей Малоархангельск в феврале 1943 г.

789. ***Бойцы вспоминают минувшие дни*** // Звезда (Малоархангельский р-н). – 1978. – 21 февр. – С. 2, 3.

О 148-й стрелковой дивизии, принимавшей участие в освобождении г. Малоархангельска, сел района в 1943 г.

790. ***Борисов, М. Ф.*** Поединок с танками / М. Ф. Борисов // Блокнот агитатора (Орел). – 1973. – №14 –. С. 33–37.

Об участии 8-го гвардейского танкового корпуса в боях в июле 1943 г. под Малоархангельском

791. ***Бурлаков, М.*** Героическая ночь / М. Бурлаков // Орл. правда. – 1970. – 9 апр. – С. 3

О боях 654-го стрелкового полка 148-й дивизии в марте–июне 1943 г. за Малоархангельск и С. Протасово.

792. ***Гизатуллин, К.*** Стояли насмерть / К. Гизатуллин, А. Шпак // Орл. правда. – 1968. – 30 июня. – С. 3.

О бойцах 74-й стрелковой дивизии, освобождавшей Малоархангельск в июле 1943 г.

793. ***Жиляев, Ю.*** Зимние бои за родную землю / Ю. Жиляев // Звезда (Малоархангельский р-н). – 2002. – 11 янв. – С. 4.

794. ***Житник, А. В*** жаркой схватке / А. Житник // Звезда (Малоархангельский р-н). – 2001. – 8 мая. – С. 2.

795. ***Закурдаева, С.*** Вспомним 5-е июля, как гремел орловский бой / С. Закурдаева // Звезда (Малоархангельский р-н). – 2003. – 15 июля. – С. 2.

Об освобождения района и г. Малоархангельска.

796. ***Коршунов, М.*** Здесь мы стояли насмерть / М. Коршунов // Орл. правда. – 1967. – 25 янв. – С. 4

Об обороне г. Малоархангельска в апреле 1943 г. 872-м артиллерийским полком.

797. ***Криворотов, А. В*** боях за Малоархангельск / А. Криворотов // Звезда (Малоархангельский р-н). – 1998. – 17, 20 февр.

Об освобождении г. Малоархангельска.

798. ***Кулаков, А.*** Поединок с танками / А. Кулаков // Звезда (Малоархангельский р-н). – 1987. – 21 февр. – С. 3.

О бое 3-й гвардейской стрелковой дивизии в районе железнодорожной ст. Малоархангельск 6 июля 1943 г.

799. ***Лапин, А.*** Флаг победы над Малоархангельском / А. Лапин // Звезда (Малоархангельский р-н). – 1994. – 22 февр. – С. 2.

О боях в 1943 г.

800. ***Миллер, А.*** Вспоминая схватки боевые / А. Миллер // Звезда (Малоархангельский р-н). – 1988. – 15 марта. – С. 3.

О наступательных боях 148-й стрелковой дивизии в январе 1943 г.

801. ***Милохин, С.*** Артиллеристы в боях за Протасово / С. Милохин // Звезда (Малоархангельский р-н). – 1990. – 14 июля. – С. 2.

О боях 872-го гаубичного артполка 4 и 5 июля 1943 г, подвиге майора Н. П. Иванова, получившего звания Героя Советского Союза за бои.

802. ***Мусатова, Е.*** Память людская тверже гранита : никто не забыт и ничто не забыто! / Е. Мусатова // Звезда (Малоархангельский р-н) . – 2003. – 17 окт. – С. 2, 4.

О боях за освобождение д. Подкопаево и о мемориале погибшим воинам.

803. ***Мусатова, Е.*** В боях за Подкопаево / Е. Мусатова // Звезда (Малоархангельский р-н) . – 2003. – 14 февр. – С. 2.

О боях за д. Подкопаево.

804. ***Назаров, В. В.*** В боях за Малоархангельск / В. В. Назаров // Звезда (Малоархангельский р-н). – 1968. – 6 июля. – С. 2–3.

О боях 173-го отдельного батальона связи 148-й стрелковой дивизии за села и деревни района, г. Малоархангельск в феврале, июне–июле 1943 г.

805. ***Олейник, А. В*** боях за Малоархангельск / А. Олейник // Звезда (Малоархангельский р-н). – 1968. – 23 февр. – С. 3.

Об участии 78-го стрелкового полка 74-й стрелковой дивизии под командованием подполковника Н. Н. Оноприенко в освобождении города зимой 1943 г.

806. ***Осовский, Н.*** Версты к победе / Н. Осовский // Звезда (Малоархангельский р-н). – 1989. – 23 февр. – С. 4.

О боях 78-го стрелкового полка 74-й стрелковой дивизии на подступах к Малоархангельску и его освобождении в феврале 1943 года.

807. ***Палатовский, В.*** Именем павших / В. Палатовский // Орл. комсомолец. – 1970. – 1 июля. – С. 2–3.

О разведчике 346-го полка артиллерийского дивизиона В. Г. Щербакове, принимавшем участие в боях в районе Малоархангельска.

808. ***Славин, А.*** Полет над Дубровкой. Французская мать пишет в русское село / А. Славин // Звезда (Малоархангельский р-н). – 1998. – 28, 31 июля.

О гибели французского летчика Морис де Сейн и В. Белозуба в боях за район.

809. ***Сташек, Н.*** Разгром / Н. Сташек // Звезда (Малоархангельский р-н). – 1968. – 5 авг. – С. 2.

Об оборонительных боях в районе сел Протасово, Хитрово, п. Согласный в июле 1943 г.

810. ***Тетерев, Н.*** Освободители / Н. Тетерев // Звезда (Малоархангельский р-н). – 1988. – 24, 26 мая.

О боях за г. Малоархангельск 74-й стрелковой дивизии под командованием генерала Казаряна. О бойцах, погибших при освобождении города.

811. ***Титов, В.*** Вспоминая февраль 43-го... / В. Титов // Звезда (Малоархангельский р-н). – 1993. – 23 февр. – С. 1, 2.

Об освобождении г. Малоархангельска 148-й стрелковой дивизией в феврале 1943 г.

812. ***Ткаченко, Г.*** Коммунисты / г. Ткаченко // Звезда (Малоархангельский р-н). – 1984 – 6, 8 дек.

О бое у д. Семеновка в июле 1943 г. О подвиге капитана И. Ф. Дергачева.

813. ***Фикильштейн, В.***. Будни нашей обороны / В. Финкильштейн // Звезда (Малоархангельский р-н). – 1978. – 21 февр. – С. 2, 3.

О боях 654-го стрелкового полка в феврале 1943 г.

814. ***Фомин, В. В*** боях за наш район / В. Фомин // Звезда (Малоархангельский р-н). – 1996. – 5, 9 июля.

О боевых действиях 148-й стрелковой дивизии.

815. ***Фомин, В*** С. Памятные дни / В. Фомин // Звезда (Малоархангельский р-н). – 1978. – 14, 16. февр.

Об оборонительных боях 148-й Черниговской дивизии зимой 1941 г.

816. ***Шеховцова, М.*** На малоархангельском направлении / М. Шеховцова // Звезда (Малоархангельский р-н). – 2000. – 20 июня. – С. 2.

Об освобождении района воинами 81-й стрелковой дивизии в ходе Орловско-Курской битвы.

817. ***Шитиков, Н.*** Стояли насмерть / Н. Шитиков // Звезда (Малоархангельский р-н). – 1987. – 23, 25 апр.

Об оборонительных боях 81-й стрелковой дивизии 5–7 июля 1943 г.

См. также №№ 211, 531, 1075, 1202, 1299, 1351, 1360.

МЦЕНСКИЙ РАЙОН

818. ***Жуков, Ю.*** Первый воин / Ю. Жуков // Жуков, Ю. Люди сороковых годов : Записки военного корреспондента / Ю. Жуков. – 2-е изд., перераб. и доп. – М., 1975. – С. 37-43.

Участие танковой бригады им. Катукова в боях у с. Первый воин Мценского района 5–6 октября 1941 г.

819. ***Будков, А. Д.*** Танковые бои под Мценском / А. Д. Будков // Будков, А. Д. Героические сражения Красной Армии в Белоруссии и Центральной России от Бреста до Воронежа. 22 июня 1941 г. – 8 июня 1942 г. / А. Д. Будков. – Орел–Курск, 2000. – С . 149–150.

820. ***Сорокин, К. Л.*** Орловское шоссе / К. Л. Сорокин // Сорокин, К. Л Трудные дни сорок первого. / К. Л. Сорокин. – М., 1991. – С. 133–147.

Бои 1-го гвардейского корпуса юго-западнее Мценска 6–7 октября 1941 г.

821. ***Хелемский, Я.*** На темной ели звонкая свирель / Я. Хелемский. – М. : Дет. лит., 1973. – 286 с.

Освобождение от оккупации тургеневских мест : Спасское – Лутовиново, Мценск, Бежин Луг, Орёл летом 1943 года. – С. 110–178.

822. ***Хелемский, Я.*** Несколько возвращений / Я. Хелемский // Очерки о Великой Отечественной войне 1941–1945. – М., 1975. – С. 242–277.

Боевые события в районе Спасского – Лутовинова летом и осенью 1942 г.

823. ***Щекотихин, Е.*** Мценский выступ / Е. Щекотихин // Щекотихин, Е. Жестокая память. Неизвестные страницы известной войны / Е. Щекотихин. – Орел, 2000. – С. 55–97.

* * *

824. ***Алексеев, М.*** На старые рубежи / М. Алексеев // Ленинский путь (Мценский р-н) – 1985. – 12 апр. – С. 4.

О боях 283-й стрелковой дивизии в июле 1943 г.

825. ***Астахов, Н.*** В боях над Зушей / Н. Астахов // Просторы России. – 1998. – 31 июля. – С. 10.

Из воспоминаний начальника штаба 129-й Орловской стрелковой дивизии П. Курсова.

826. ***Безгин, А.*** Шли в бой за настоящее / А. Безгин // Ленинский путь (Мценский р-н). – 1977. – 20 июля – С. 3.

Об оборонительных и наступательных боях 1942–1943 годов под Мценском.

827. ***Бершаков, И. У*** тихой речки Зуши / И. Бершаков // Орл. правда. – 1971. – 2 окт. – С. 4.
О боях 6-й гвардейской стрелковой дивизии в октябре 1941 г.

828. ***Горбатов, А.*** Выстояли и победили / А. Горбатов // Орл. правда. – 1973. – 11 марта. – С. 3 : Фото.
Об освобождении с. Алешня, д. Апальково в июле 1943 г.

829. ***Дроганюк, М.*** Зуша – река фронтовая / М. Дроганюк // Ленинский путь (Мценский р-н). – 1965. – 20, 22 июля.
Об оборонительных боях на Зуше в феврале 1942 г.

830. ***Землянский, А.*** Мне не забыть боев за Мценск / А. Землянский // Ленинский путь (Мценский р-н). – 1968. – 19 янв. – С. 4.
О боях между реками Зуша и Алешня, вдоль дороги от Мценска до ст. Ворошилово с 14 по 19 июля 1943 г.

831. ***Иванова, Н.*** Тайна «минного» поля / Н. Иванова // Ленинский путь (Мценский р-н). – 1987. – 20, 21, 23, 24, 27, 28, 30 окт.
О наступательных боях 1941–1942 гг.

832. ***Ивашечкин, М.*** Бои за Апальково / М. Ивашечкин // Ленинский путь (Мценский р-н). – 1983. – 27 мая. – С. 2 : Фото.
Об операции, проведенной на апальковско – андриановском рубеже в конце июля 1943 г.

833. ***Из дневника боевых действий*** // Ленинский путь (Мценский р-н). – 1984. – 24, 26, 30, 31 окт., 3, 6 нояб.
О боях в междуречье Оки и Зуши с 12 июля по 5 августа 1943 г.

834. ***Иноземцев, М. У*** незнакомого поселка... / М. Иноземцев // Поколение. – 2003. – 12 июля – С. 3.
Об освобождении с. Апальково.

835. **Ицков, К.** Дни боевые / К. Ицков // Орл. правда. – 1967. – 13 июля. – С. 3.
Об операциях по захвату немецких офицеров под Мценском в мае, июле 1943 года.

836. **Калачёв, В.** Здесь сражались московские ополченцы / В. Калачёв // Ленинский путь (Мценский р-н). – 1965. – 5 авг. – С. 3.
О боях дивизии народного ополчения Ленинского района г. Москвы под Мценском в феврале 1942 г.

837. ***Катуков, М. Е.*** Бригада идет в бой / М. Е. Катуков // Болховские куранты. – 1995. – 28 марта, 10 апр.
О боях танковой бригады под Мценском в октябре 1941 г.

838. **Кисельников, Ф. Я.** Нам сраженья эти позабыть нельзя / Ф. Я. Кисельников // Ленинский путь (Мценский р-н). – 1968. – 5, 7, 8, 11, 12, 14, 15 июня.
Об обороне на р. Зуше с14 апреля 1942 г. по 26 февраля 1943 г.

839. ***Кононов, Н. В*** боях на Курской дуге / Н. Кононов // Сельская правда (Покровский р-н). – 2002. – 21 июня. – С. 2, 4.
Воспоминания об освобождении района.

840. ***Крюковский, П.*** Бой на Мценской земле / П. Крюковский // Ленинский путь (Мценский р-н). – 1986. – 17 сент. – С. 2.
О бое 1452 самоходного артиллерийского полка за освобождение с. Савенково 27 июля 1943 г.

841. ***Кувшинников, В.*** На северном выступе / В. Кувшинников // Орл. правда. – 1973. – 10 июня. – С. 3.
Об освободительных боях 283-й стрелковой дивизии в июле–августе 1943 г.

842. ***Лапина, А.*** Подвиг на Зуше не будет забыт / А. Лапина // Ленинский путь (Мценский р-н). – 1975. – 4 февр. – С. 2.
О боях 17-го артиллерийского полка осенью–зимой 1941–1942 гг.

843. ***Лелюшенко, Д.*** Отпор под Мценском / Д. Лелюшенко // Ленинский путь (Мценский р-н). – 1984. – 7 дек. – С. 2.
О боях в начале октября 1941 года.

844. ***Макашов, А.*** Спасско-Лутовиновсий узел / А. Макашов // Мценский край. – 1999. – 26, 30 нояб.
О боях в 1941–1942 гг.

845. ***Макашов, А.*** Хроника боевых действий / А. Макашов // Мценский край. – 2003. – 11 июня. – С. 5.

846. ***Макашов, А.*** Хроника освобождения от немецких захватчиков населенных пунктов Мценского района / А. Макашов // Мценский край. – 2003. – 23 мая. – С. 5.

847. ***Мельников, А. Л.*** Под Мценском / А. Л. Мельников // Ленинский путь (Мценский р-н). – 1984. – 9, 10 окт.
О боях 856-го стрелкового полка 283-й Гомельской стрелковой дивизии на Мценском плацдарме в мае–июне 1942 г., в июне 1943 г.

848. ***На южном направлении*** // Народное образование. – 1989. – №11. – С. 146–155.
О боях 4-й танковой бригады под г. Мценском осенью 1941 г.

849. ***Овчинников, А.*** На холмах Лисички-речки / А. Овчинников // Просторы России. – 1996 . – 2–8 июня. – С. 10.
О боях в октябре 1941 г.

850. ***Потанин, Л.*** Дымилась, падая, ракета... // Мценский край. – 1993. – 10, 23 февр.
О боях за хутор Красный в 1942 г.

851. ***Резаков, П.*** Накануне Вяжевского прорыва // Свет Октября (Новосильский р-н). – 1975. – 1 июля. – С. 2, 3.
О боях 5-й стрелковой дивизии под Мценском в феврале 1943 г.

852. ***Смолякова, Г.*** Поднимались солдаты в атаку / г. Смолякова // Ленинский путь (Мценский р-н). – 1989. – 11 мая. – С. 3.
О боевых действиях 137-й стрелковой дивизии под Мценском в 1941–1942 гг.

853. ***Смолякова, Г.*** Рота Сабира Ималдинова / г. Смолякова // Ленинский путь (Мценский р-н). – 1983. – 4 июня. – С. 2.
Об участии роты 269-й стрелковой дивизии в оборонительных боях в 1942–1943 гг.

854. ***Танковой гвардии – тридцать пять лет*** // Ленинский путь (Мценский р-н). – 1976. – 3 авг. – С. 2, 3.
О 1-ой гвардейской танковой бригаде, участвовавшей в боях в октябре 1941 г.

855. ***Токарев, В. В*** окопах под городом / В. Токарев // Ленинский путь (Мценский р-н). – 1968. – 17 мая. – С. 4.
О боях в мае 1942 г.

856. ***Шатунов, Б.*** Бронепоезд «Илья Муромец» / Б. Шатунов // Ленинский путь (Мценского р-н). – 1977. – 26 нояб. – С. 4.
О боевых действиях бронепоезда, построенного на средства жителей г. Мценска и получившего боевое крещение весной 1942 г. на перегоне Чернь–Мценск

857. ***Ширяев, А.*** Бои в окружении и подвиг на Зуше / А. Ширяев // Мценский край. – 1995. – 18, 21, 25 апр.
1941–1942 гг.

858. ***Шутеев, Н.*** Это было на нашей земле / Н. Шутеев // Ленинский путь (Мценский р-н). – 1966. – 21, 22 июля.
Об освободительных боях 76-й, 77-й, 110-й и 336-й стрелковых дивизий в июле 1943 г. Особо выделены бои за села Тельчье, Брагино, Калинеево, пос. Конева.

859. ***Ягодкина, Р.*** Бронепоезд сражался под Мценском / Р. Ягодкина // Ленинский путь (Мценский р-н). – 1979. – 22 июня. – С. 4.
О бронепоезде «Коломенский рабочий», державшем оборону в 1942–1943 гг.

860. ***Яхонтов, Л.*** Стояли насмерть / Л. Яхонтов // Ленинский путь (Мценский р-н). – 1985. – 29 мая. – С. 4.
О боях 283-й стрелковой дивизии за С. Бастыево летом 1942 г.
См. также №№ 17, 50, 526, 529, 530, 1062, 1075, 1272, 1294, 1300, 1304, 1307, 1309, 1318, 1322, 1323, 1326 – 1330, 1391.

Г. МЦЕНСК

861. ***Макашов, А.*** Восстановление / А. Макашов // Макашов, А Ровесник Москвы / А. Макашов. – Орел, 1972. – С. 210–228.
О боях с октября 1941 г. по день освобождения города, участниках боев.

862. ***Макашов, А.*** Вставай, страна огромная! / А. Макашов // Макашов, А На семи холмах / А. Макашов. – Тула, 1988. – С. 149–231.
О первых днях войны, оккупации города, бои 1941–1943 гг., участниках боев.

863. ***Макашов А.*** За землю родную / А. Макашов // Макашов, А. Ровесник Москвы / А. Макашов. – Орел, 1972. – С. 117–195.

* * *

864. ***Алексеев, М. В*** походах и боях / М. Алексеев // Ленинский путь (Мценский р-н). – 1985. – 29 янв. – С. 4.
Об оборонительных боях зимой 1942 г., в феврале 1943 г.

865. ***Антонов, С.*** Такое никогда не забудется / С. Антонов // Ленинский путь (Мценский р-н) – 1975. – 5 марта. – С. 4.
О боях 283-й стрелковой дивизии в 1942 г. – начале 1943 г.

866. ***Дмитриев, К.*** 31-й отдельный Горьковский / К. Дмитриев // Мценский край . – 1993. – 14 сент. – С. 2.
О боях дивизиона бронепоездов весной–летом 1943 г.

867. ***Елисеев, В. В*** боях за Мценск / В. Елисеев // Мценский край. – 1993. – 25 июня. – С. 2.
Об участии в обороне города 34-го мотострелкового полка войск НКВД.

868. ***Иванов, В.*** Не померкнет никогда / В. Иванов // Ленинский путь (Мценский р-н). – 1987. – 7 апр. – С. 2.
О боях 4-й танковой бригады под командованием М. Е. Катукова.

869. ***Киселёв, В.*** «На тургеневских полях» // Ленинский путь (Мценский р-н). – 1987. – 18 нояб. – С. 4.
О боях зимой 1942 г.

870. ***Коновалов, Я.*** Боевая слава / Я. Коновалов // Орл. правда. – 1975. – 19 янв. – С. 3.
О боях 240-й стрелковой дивизии в феврале 1942 г.

871. ***Лелюшенко, Д.*** Мценская оборона / Д. Лелюшенко // Ленинский путь (Мценский р-н). – 1989. – 10 окт. – С. 3.
Об обороне в октябре 1941 г.

872. ***Макашов, А. В*** ту суровую осень 1941 года / А. Макашов // Ленинский путь (Мценский р-н). – 1990. – 20 окт. – С. 3.
Об обороне города воинами 34-го полка войск НКВД в октябре 1941 г.

873. ***Макашов, А.*** Грозной ночи отсвет / А. Макашов // Ленинский путь (Мценский р-н). – 1981 – 6 июня. – С. 4.
О воинах 34-го полка НКВД М. Е. Беличенко и П. В. Горбаконь, участниках сражения за город в октябре 1941 г.

874. ***Макашов, А. И*** выстояли, и победили / А. Макашов // Мценский край. – 2003. – 5 авг. – С. 4 : Фото.
Воспоминания участника освобождения города от немецко-фашистских захватчиков Героя Советского Союза И. П. Мартынова.

875. ***Макашов, А.*** Подвиг защитников Мценска / А. Макашов // Мценский край. – 2002. – 11 окт. – С. 3.
О действиях 4-й и 11-й танковых бригад в сражении за освобождение города.

876. ***Макашов, А.*** Последний бой / А. Макашов // Мценский край. – 1993. – 10 сент. – С. 3.
О защитниках города 11-й танковой бригады и 34-го полка войск НКВД в октябре 1941 г.

877. ***Макашов, А.*** Тот самый день глазами очевидцев / А. Макашов // Мценский край. – 2001. – 20 июля. – С. 4.
Об освобождении города.

878. ***Макашов, А.*** Раскрытая тайна / А. Макашов // Орл. правда. – 1975. – 14 февр. – С. 4.
О десантниках 5-го авиакорпуса Р. Н. Божко, П. С. Тимофееве, В. С. Небылицине, принимавших участие в боях в сентябре 1941 г.

879. ***Рафтопулло, А. А.*** Огневой мешок / А. А. Рафтопулло // Орл. правда. – 1980. – 9 мая. – С. 2.
О бое танковой бригады Катукова в октябре 1941 г.

880. ***Русанов, В.*** . 20 дней / В. Русанов // Орл. правда. – 1966. – 12 нояб. – С. 4.
О боях в октябре 1941 г.

881. ***Смолякова, Г.*** Бронепоезда защищают Мценск / г. Смолякова // Мценский край. – 2000. – 27 сент. – С. 2.
О боевых действиях в мае–июне 1942 г.

882. ***Токарев, В. В*** окопах под городом / В. Токарев // Ленинский путь (Мценский р-н). – 1968. – 17 мая. – С. 4.
Об обороне весной 1942 г.

НОВОДЕРЕВЕНЬКОВСКИЙ РАЙОН

883. ***Каневский, В.*** Спасла эшелон / В. Каневский // Орл. вести. – 1994. – 29 сент. – С. 7.
О подвиге машиниста Е. М. Чухнюк, спасшей паровоз во время бомбежки с 20 на 21 мая 1943 г. на ст. Хомутово.

884. ***Крутиков, К.*** Первые победы / К. Крутиков // Трудовая слава (Новодеревеньковский р-н). – 1979. – 15 нояб. – С. 4.
Об операциях в районе Лиски – Елец – Хомутово в декабре 1941 г.

885. ***Сазонов, П.*** Наступает 1-я гвардейская / П. Сазонов // Трудовая слава (Новодеревеньковский р-н). – 1970. – 21 марта. – С. 4.
Об освободительных боях дивизии в декабре 1941 года.

886. ***Троснянская, М.*** Вспомнимо техднях/М. Троснянская // Трудовая слава (Новодеревеньковский р-н). – 1990. – 15 дек. – С. 2.
Об окружении и уничтожении немцев в районе Верхняя Любовша в декабре 1941 г.
См. также № 532.

НОВОСИЛЬСКИЙ РАЙОН

887. ***Еськов, Д. П.*** Это было под Орлом / Д. П. Еськов // Дорогой мужества / Сост. В. А. Кузнецов, А. Г. Иванов. – М., 1988. – С. 211–223.
Бои 13-го отдельного тяжелого гвардейского танкового полка в районе Новосиля в мае 1943 г.

* * *

888. ***Березовский, Ю.*** Прорыв / Ю. Березовский // Орл. правда. – 1948. – 28 авг.; 1 сент.
О прорыве немецкой обороны под Вяжами летом 1943 г.

889. ***Бойко, Н. В*** боях за Новосиль / Н. Бойко // Новосильские вести. – 1994. – 11 окт. – С. 2.
Об освобождении Новосиля 6-й гвардейской стрелковой дивизией в 1941 г.

890. ***Бойко, Н.*** Развивая наступления / Н. Бойко // Свет Октября (Новосильский р-н). – 1985. – 23 февр. – С. 2.
Об освобождении Новосиля 6-й гвардейской стрелковой дивизией в декабре 1941 г. О боях в районе деревень Крутиловка и Кресты.

891. ***В боях за Родину*** // Новосильские вести. – 1993. – 8 мая. – С. 3.
Об освобождении района в 1941, 1943 годах 348-й стрелковой дивизией 63-й армии генерала Колпакчи.

892. ***Валит, Ю. З. В*** атаку поднимались первыми / Ю. З. Валит // Свет Октября (Новосильский р-н). – 1989. – 9 мая. – С. 3.
О боях 380-й стрелковой дивизии в районе с. Вяжи в июле 1943 г.

893. ***Валит, Ю. З.*** Стратегия преднамеренной обороны / Ю. З. Валит // Новосильские вести. – 2003. – 21 июня. – С. 5.
О боях у д. Вяжи.

894. ***Васильев, П.*** Боевые дела летчиков / П. Васильев // Свет Октября (Новосильский р-н). – 1979. – 9 янв. – С. 3.
О летчиках 74-го штурмового авиационного полка, воевавших в октябре 1941 г. в р-не Новосиля.

895. ***Горелов, Н.*** Эпизоды сражений под Вяжами / Н. Горелов // Маяк (Залегощенский р-н). – 1963. – 3 авг. – С. 2.
О боях разведчиков 137-й стрелковой дивизии в 1943 г.

896. ***Дернивский, Б.*** Встреча с юностью / Б. Дернивский // Свет октября (Новосильский р-н). – 1986. – 5 авг. – С. 3.
Об А. Я. Кривощекове, почетном гражданине г. Новосиля, освобождавшем Орловщину.

897. ***Деряев, А.*** На Новосильском направлении / А. Деряев // Свет Октября Новосильский р-н). – 1981. – 28 нояб. – С. 3.
О боях 283-й стрелковой дивизии с 11 декабря 1941 г. по 11 января 1942 г.

898. ***Дорохов, В.*** Здесь стонала когда-то земля от разрывов / В. Дорохов // Новосильские вести. – 2001 . – 11 июля. – С. 3.
О кровопролитных боях под Вяжами.

899. ***Ерёмин, В.*** Первый орден Солженицына / В. Ерёмин // Орл. правда. – 1995. – 4 мая. – С. 4.
О награждении А. И. Солженицына орденом Отечественной войны II степени за бой под Новосилем в июле 1943 г.

900. ***Казначеев, А.*** Навечно в памяти народной / А. Казначеев // Новосильские вести . – 1995. – 3 февр. – С. 2.

Об освобождении района в 1943 г.

901. ***Казначеев, А.*** Сокрушая оборону врага / А. Казначеев // Свет Октября (Новосильский р-н). – 1981. – 26 дек. – С. 2.

О боях 283-й и 6-й стрелковых дивизий за Новосиль в 1941-1943 гг.

902. ***Казначеева, М. В*** огне сражений ковалась победа / М. Казначеева // Новосильские вести. – 2000. – 12 июля. – С . 2.

903. ***Казначеева, М.*** Память об этом священна / М. Казначеева // Новосильские вести. – 1998. – 26 дек. – С . 2.

О сражении за г. Новосиль в декабре 1941 г. и его освобождении.

904. ***Казначеева, М.*** Такое не забывается / М. Казначеева // Новосильские вести. – 1999. – 25 дек. – С . 2 : Фото.

О боях за г. Новосиль, о защитниках родного края.

905. ***Калашников, Г. Г. У*** стен Новосиля / г. г. Калашников // Свет Октября (Новосильский р-н). – 1988. – 16 июля. – С. 4.

Об освобождении района 348-й стрелковой дивизией в июле 1943 г.

906. ***Козлова, И. О*** прошедшей войне не все еще сказано / И. Козлова // Поколение. – 1999. – 13 нояб. – С. 3.

О штурме высоты Красная Горка.

907. ***Курсов, П.*** Наступление маршала / П. Курсов // Орл. правда. – 1989. – 5 авг. – С. 3.

О наступлении 129-й стрелковой дивизии в июне 1943 года.

908. ***Курсов, П.*** Отстояли свободу / П. Курсов // Свет Октября (Новосильский р-н). – 1988. – 9 мая. – С. 3.

О начальных боях Орловской наступательной операции в районе с. Вяжи на р. Зуше 11 июля 1943 г. Об участии в боях 129-й стрелковой дивизии.

909. ***Лебедева, Л.*** Сражались на новосильской земле / Л. Лебедева // Новосильские вести. – 2001. – 15 дек. – С 2.

910. ***Литвиненко, И.*** Прорыв на Зуше / И. Литвиненко // Свет Октября (Новосильский р-н). – 1985. – 11 июля. – С. 3.

О проведении операции 380-й стрелковой дивизией по прорыву немецко-фашистской обороны в районе Вяжи – Измайлово с 10 по 12 июля 1943 г.

911. ***Логачев, Л.*** Апальково / Л. Логачев // Новосильские вести . – 1997. – 25 июля. – С. 2.

О боях у деревни в июле 1943 года.

912. ***Логачев, Л.*** Немеркнущие страницы истории / Л. Логачев // Свет Октября (Новосильский р-н). – 1991. – 6 авг. – С. 3.

О сражении у с. Вяжи 12 июля 1943 г.

913. ***Макашов, А.*** Грозные песни «катюши» / А. Макашов // Свет Октября (Новосильский р-н). – 1976. – 13 янв. – С. 2.

О действиях 85-го полка гвардейских минометов весной 1943 г.

914. ***Макашов, А.*** На главном направлении / А. Макашов // Свет Октября (Новосильский р-н). – 1968. – 25, 27, 30 июля, 1, 4 авг.

Об освобождении ряда сел и деревень в декабре 1941 г.

915. ***Макашов, А.*** На подступах к Зуше / А. Макашов // Орл. правда. – 1981. – 27 дек. – С. 4 : Фото.

Об освобождении Новосиля 27 декабря 1941 г. 283-й стрелковой дивизией под командованием А. Нечаева, уроженца г. Орла.

916. ***Мищенко, А.*** Цветы – героям / А. Мищенко // Орл. вести. – 1993. – 7 авг. – С. 3.

О боях в районе д. Вяжи и памятнике погибшим в июле 1943 г.

917. ***(Новосиль)*** // Правда. – 1941. – 28 дек. – С. 1, 2; Известия. – 1941. – 28 дек. – С. 1.

918. ***Ольшанский, В.*** Ратная слава / В. Ольшанский // Орл. правда. – 1979. – 8 апр. – С. 3.

О 235-й стрелковой дивизии, принимавшей участие в боях за деревни Мелынь, Высокое в июле 1943 г.

919. ***Полянский, И.*** Светлой памяти героев / И. Полянский // Свет Октября (Новосильский р-н). – 1989. – 12 янв. – С. 2.

Об оборонительных боях в 1942 г.

920. ***Резаков, П.*** Прорыв немецкой обороны на Зуше / П. Резаков // Свет Октября (Новосильский р-н). – 1975. – 12 июля. – С. 2, 3.

О событиях в районе деревень Ивань, Большой Малиновец, Желябуг в июле 1943 г.

921. ***Рыбальченко, И.*** Их первый бой / И. Рыбальченко // Новосильские вести. – 2002. – 13 июля. – С. 4.

Об использовании «Катюши» в боях за освобождение г. Новосиля.

922. ***Сирота, Г.*** Победа остается молодой / г. Сирота // Орл. правда. – 1983. – 3 июля. – С. 3.

Об операции 4-й батареи 17-го артполка 137-й стрелковой дивизии в районе Новосиля 12 июля 1943 г. по захвату плацдарма на левом берегу Зуши у д. Вяжи.

923. ***Смирнов, Н. В*** боях за Новосиль / Н. Смирнов // Новосильские вести. – 1997. – 27 дек. – С. 2.

О боях 5-го декабря 1941 г. в населенных пунктах Крутиловка и Кресты.

924. ***Смирнов, Н.*** Как был взят Новосиль / Н. Смирнов // Новосильские вести. – 2001. – 5 дек. – С. 2.

О боях за д. Крутиловка и Кресты в декабре 1941 г. и освобождении г. Новосиль.

925. ***Тараненко, Н. И.*** Громили врага / Н. И. Тараненко // Новосильские вести. – 1994. – 1 нояб. – С. 2.

О боях в районе Вяжи – Малое Измайлово в июле1943 г.

926. ***Тараненко, Н. И.*** Помни нас земля орловская! / Н. И. Тараненко // Новосильские вести. – 1999. – 21 июля. – С. 2.
Воспоминания ветеранов 235-й стрелковой дивизии, принимавшей участие в освобождении района.

927. ***Чиликин, В. В*** сражениях под Новосилем / В. Чиликин // Новосильские вести. – 1994. – 13 мая. – С. 2.
См. также №№ 227, 526, 532, 533, 1075, 1276, 1287, 1294, 1305.

ОРЛОВСКИЙ РАЙОН

928. ***Ильин, В.*** Правда памяти / В. Ильин // Просторы России. – 1997. – №3 (янв.). – С. 9.
О боях за С. Альшань в 1941 г.

929. ***Листовничий, Н. В*** бою под Становым Колодезем / Н. Листовничий // Знамя коммунизма (Орловский р-н). – 1968. – 3 авг. – С. 4.
О бое 250-й стрелковой дивизии в июле 1943 г.

930. ***Русанов, В.*** Юго-западнее Орла / В. Русанов // Орл. комсомолец. – 1968. – 7 авг. – С. 3.
О боях 41-й стрелковой дивизии у д. Кузнецы в августе 1943 г.

931. ***Сергеев, В.*** Страничка былого / В. Сергеев // Орл. правда. – 1965. – 8 авг. – С. 4.
Об освобождении с. Кузнецы в августе 1943 г.

932. ***Филиппович, Б.*** Бой за станцию Оптуха / Б. Филиппович // Орл. правда. – 1968. – 5 июня. – С. 2.
Об освобождении ст. Оптуха летом 1943 г.
См. также №№ 526, 1276, 1280, 1244, 1287, 1300, 1322, 1329, 1333, 1672.

ПОКРОВСКИЙ РАЙОН

933. ***Бернотенас, В. В.*** Лето на земле Орловской / В. В. Бернотенас. – Орел : Кн. изд-во, 1963. – 32 с.
О боях 16-й Литовской дивизии летом 1943 г.

934. ***Бессмертное племя матросовцев : 1941–1945.*** – М. : Воениздат, 1990. – 286 с.
О Герое Советского Союза Б. Исанбаеве, погибшем при освобождении д. Лески. – С. 84–88, 265.

935. ***Катанов, В. М.*** Наступление / В. М. Катанов, А. М. Полынкин // Катанов В. М. Покровский край : Ист. – краевед. изд. / В. М. Катанов, А. М. Полынкин. – Орел, 2002. – С. 117–123.
Об освобождении района от немецко-фашистских захватчиков.

936. ***Катанов, В. М.*** Освобождали Покровщину / В. М. Катанов, А. М. Полынкин // Катанов В. М. Покровский край : Ист. – краевед. изд. / В. М. Катанов, А. М. Полынкин. – Орел, 2002. – С. 145–146.
О частях, освобождавших район.

937. ***Катанов, В. М.*** Хроника освобождения / В. М. Катанов, А. М. Полынкин // Катанов В. М. Покровский край : Ист. – краевед. изд. / В. М. Катанов, А. М. Полынкин. – Орел, 2002. – С. 143–144.

* * *

938. ***Акулинин, А.*** Так это было / А. Акулинин // Сельская правда (Покровский р-н). – 2003. – 24 янв. – С. 2.

939. ***Александров, Н.*** Зимой 1943 года / Н. Александров // Сельская правда (Покровский р-н). – 1994. – 15 февр. – С. 3.
Об освобождении района от немецко-фашистских захватчиков.

940. ***Александрович, И. В. В*** боях за Покровское / И. В. Александрович // Орл. правда. – 1973. – 7 февр. – С. 4.
Об освободительных боях 73-й дивизии за села района в январе1943 г.

941. ***Александрович, И.*** Зимой 1943 года / И. Александрович // Сельская правда (Покровский р-н). – 1982. – 13 февр. – С. 4.
О боях 73-й стрелковой дивизии за освобождение района в феврале1943 г.

942. ***Александрович, И.*** Так освобождали район / И. Александрович // Сельская правда (Покровский р-н). – 1968. – 15 февр. – С. 4.
О событиях в феврале 1943 г.

943. ***Антонов, Н. М.*** Они несли освобождение / Н. М. Антонов // Сельская правда (Покровский р-н). – 1967. – 23, 28 февр., 4, 14, 21, 23, 28, 30 марта, 6, 8 апр.
О воинах 73-й стрелковой дивизии, освобождавших район зимой 1943 г. О боях за населенные пункты : Внуково, Васютино, Дросково, Богодухово и др.

944. ***Архангельский, С.*** Командир полка / С. Архангельский // Сельская правда (Покровский р-н). – 1985. – 14 февр. – С. 2 : Фото.
О подполковнике 293-го стрелкового полка 73-й стрелковой дивизии Г. Н. Елькине, погибшем при освобождении с. Богодухово.

945. ***Беляев, Ю.*** Иду на таран! / Ю. Беляев // Орл. комсомолец. – 1986. – 9 сент. – С. 3.
О последнем бое лейтенанта В. Н. Челпанова в районе Дросково 27 декабря 1941 г.

946. ***Бойко, Н. П. В*** 1943 году на Орловщине / Н. П. Бойко // Сельская правда (Покровский р-н). – 1984. – 23 окт. – С. 4
О боях 6-й стрелковой дивизии в январе–феврале 1943 г.

947. ***Васютин, В.*** Бои за Покровскую землю / В. Васютин // Сельская правда (Покровский р-н). – 1993. – 12 февр. – С. 2.
О боях с конца декабря 1941 по март 1943 г.

948. ***Васютин, В.*** Встречи с генералом / В. Васютин // Сельская правда (Покровский р-н). – 1985. – 14 февр. – С. 3 : Фото.

О командире 73-й стрелковой дивизии, Герое Советского Союза Д. И. Смирнове, участвовавшем в освобождении района зимой 1943 г.

949. ***Волков, П.*** Они приближали победу / П. Волков // Сельская правда (Покровский р-н). – 1982. – 30 сент. – С. 4.

О покровцах : А. Хохлове, П. Болотове, А. Селютине, участвовавших в боях за освобождение района в июле 1943 г. Об освобождении района73-й стрелковой дивизией.

950. ***Голев, И. В*** те грозные годы / И. Голев // Сельская правда (Покровский р-н). – 1992. – 23 янв. – С. 4.

Об освобождении района от немецко-фашистских захватчиков.

951. ***Голев, И.*** Штурм высоты / И. Голев // Сельская правда (Покровский р-н). – 1989. – 14 февр. – С. 4.

О штурме высоты «249» у д. Мелевое в феврале-октябре 1942 г.

952. ***Гревцев, С.*** Земля родная / С. Гревцев // Сельская правда (Покровский р-н). – 1978. – 24, 27 июня.

О боях 280-й стрелковой дивизии в 1942 г.

953. ***Гревцев, С.*** Навечно в памяти народной / С. Гревцев // Сельская правда (Покровский р-н). – 1981. – 24 дек. – С. 4.

О боях зимой 1942 г.

954. ***Гревцев, С.*** Память / С. Гревцев // Сельская правда (Покровский р-н). – 1975. – 2 авг. – С. 3.

О снайпере 280-й стрелковой дивизии И. Н. Курлове, погибшем в 1942 г. при обороне с. Ворово и д. Труды – Теряево.

955. ***Гревцев, С.*** 1-я гвардейская стрелковая / С. Гревцев // Сельская правда (Покровский р-н). – 1995. – 11 янв. – С. 3.

О боях дивизии на территории района.

956. ***Гревцев, С.*** 60 лет со дня освобождения / С. Гревцев // Сельская правда (Покровский р-н). – 2001. – 21 дек. – С. 2.

Об освобождении сел района от немецко-фашистских захватчиков.

957. ***«И в глаза нам глядит сурово сорок третьего года снег...»*** // Сельская правда (Покровский р-н). – 2003. – 14 февр. – С. 2, 5.

Подборка статей о боевых соединениях и воинах, освобождавших район.

958. ***Казаков, А.*** Высота 249 / А. Казаков // Сельская правда (Покровский р-н). – 1983. – 5 апр. – С. 4.

О боях за высоту 10 ноября 1942 г.

959. ***Казаков, А.*** 25-й гвардейский / А. Казаков // Сельская правда (Покровский р-н). – 1985. – 22 июня. – С. 4.

Об участии в оборонительных боях 25-го гвардейского полка 6-й гвардейской дивизии.

960. ***Кузнецов, В.*** Не забытое прошлое / В. Кузнецов // Сельская правда (Покровский р-н). – 1993. – 12 февр. – С. 2, 3.

О боях за д. Куна.

961. ***Марахин, С.*** Так освобождали наш район / С. Марахин // Сельская правда (Покровский р-н). – 1997. – 5 авг. – С. 2, 3.

962. ***Мелешин, С. Г.*** Через все испытания / С. Г. Мелешин // Сельская правда (Покровский р-н). – 1967. – 10, 12 янв, 11, 13, 15, 18, 20, 25, 27 апр.

Об освобождении сел и деревень района, в частности, С. Карауловка бойцами 143-й стрелковой дивизии.

963. ***Наумов, Е.*** Славные советские патриотки / Е. Наумов // Сельская правда (Покровский р-н). – 1975. – 8 апр. – С. 2.

О женщинах-бойцах 16-й Литовской стрелковой дивизии, сражавшихся в феврале-марте 1943 г.

964. ***Перкаускас, Ч.*** Первая награда на Покровской земле / Ч. Перкаускас // Сельская правда (Покровский р-н). – 1976. – 25 марта. – С. 4.

О боях 16-й Литовской дивизии на подступах к с. Алексеевка в начале июля 1943 г.

965. ***Полынкин, А. В*** дни Курской битвы / А. Полынкин // Сельская правда (Покровский р-н). – 2003. – 22 июля. – С. 2.

966. ***Полынкин, А.*** Война в воздухе / А. Полынкин // Сельская правда (Покровский р-н). – 1995. – 14 марта. – С. 3.

О боях в 1941–1943 гг.

967. ***Полынкин, А.*** Начало освобождения Покровского района от гитлеровских захватчиков / А. Полынкин // Сельская правда (Покровский р-н). – 1994. – 4 нояб. – С. 3.

1941–1942 годы.

968. ***Полынкин, А.*** О тех, кто сражался за нас / А. Полынкин // Сельская правда (Покровский р-н). – 1983. – 18 авг. – С. 4.

О боях 6-й гвардейской и 280-й стрелковой дивизий в 1942 г.

969. ***Полынкин, А.*** 137-я стрелковая в боях на покровской земле / А. Полынкин // Сельская правда (Покровский р-н). – 2002. – 15 февр. – С. 2.

970. ***Руткаускас, В. О*** чем шумят тополя / В. Руткаускас // Орл. правда. – 1987. – 13 марта. – С. 3.

О боях 16-й Литовской дивизии у д. Алексеевка в феврале 1943 г. О воинском кладбище в д. Алексеевка.

971. ***Схема освобождения Покровского района от немецко-фашистских захватчиков (1941–1943)*** // Сельская правда (Покровский р-н). – 1990 – 9 мая. – С. 2.

972. ***Тимошечкин, М.*** Тринадцать строчек в развед-сводке / М. Тимошечкин // Сельская правда (Покровский р-н). – 1968. – 17, 20, 22, 24, 27 февр.

О разведчиках, действовавших на территории района летом 1942 г.

973. ***Федосеев-Соколов, П. Н.*** Живая история / П. Н. Федосеев-Соколов // Сельская правда (Покровский р-н). – 1985. – 3, 6 авг.

О боевом пути 73-й стрелковой дивизии, проходившей через район.

974. ***Харчиков, В.*** Дни освобождения / В. Харчиков // Сельская правда (Покровский р-н). – 1988. – 14 апр. – С. 4.

Об освобождении сел и деревень в феврале 1943 г. 73-й стрелковой дивизией.

975. ***Шуматов, В.*** Первый бой / В. Шуматов // Орл. правда. – 1968. – 25 февр. – С. 2.

О боях 16-й Литовской дивизии в феврале 1943 г. у д. Алексеевка.

976. ***Шуматов, В.*** Подвиг в Алексеевке / В. Шуматов // Орл. правда. – 1965. – 23 февр. – С. 2.

Об освобождении села воинами 16-й Литовской дивизии зимой 1943 г.

977. ***Яковлева, Е.*** Точка на карте / Е. Яковлева // Орл. правда. – 1983. – 3 февр. – С. 4.

О боях 48-й армии у д. Дросково в 1943 г.

См. также №№ 66, 1258, 1265, 1266, 1372, 1383.

СВЕРДЛОВСКИЙ РАЙОН

978. ***Катанов, В. М.*** Жаркое лето / В. М. Катанов // Катанов, В. М. Змиевский край / В. М. Катанов. – Орел, 2001. – С. 94–109.

Об освобождении района.

* * *

979. ***Александрович, И.*** Шла дивизия вперед / И. Александрович // Орл. правда. – 1973. – 15 июля. – С. 3.

О боях 73-й стрелковой дивизии за села и деревни летом 1943 г.

980. ***Голев, И.*** Разведчики / И. Голев // Сельская правда (Покровский р-н). – 1993. – 16 июля. – С. 2–4.

Об операции разведчиков 413-го полка 73-й стрелковой дивизии при освобождении д. Еропкино.

981. ***Еремина, Р.*** Жаркий июль 1943-го ... / Р. Еремина // Сельская новь (Свердловский р-н). – 2002. –23 июля. – С. 4.

О боях за освобождение п. Змиевка.

982. ***Криворотов, А.*** Трудный день / А. Криворотов // Сельская новь (Свердловский р-н). – 1987. – 4 авг. – С. 2, 4.

О бое 137-й Горьковской стрелковой дивизии за ст. Змиевка 23 июля 1943 г.

983. ***Кулагин, В. В*** душу смотрит солдат... / В. Кулагин // Сельская новь (Свердловский р-н). – 2003. – 24 июня. – С 2.

О подвиге Героя Советского Союза г. М. Кудашова, погибшего при освобождении района.

984. ***Михалева, М.*** Наша боевая молодость / М. Михалева // Молочное и мясное скотоводство. – 1985. – № 3. – С. 14–16 : Фото.

Об участии отдельного лыжного батальона в боях за деревни Кулики, Разбегаевку, п. Змиевку в 1943 г.

985. ***Оразбеков, К.*** Не дрогнули, не отступили / К. Оразбеков // Сельская новь (Свердловский р-н). – 1983. – 9, 12, 14 апр.

О бое за д. Кулики в июле 1943 г.

986. ***Соболев, Г.*** На подступах к Философово / Г. Соболев // Сельская новь (Свердловский р-н). – 1988. – 8 дек. – С. 4.

О бое танкистов 91-ой отдельной бригады 3-й гвардейской танковой армии 29 июля 1943 г.

987. ***Соковых, Л.*** Штурм Змиевки / Л. Соковых // Сельская новь (Свердловский р-н). – 2001. – 3 авг. – С. 1–2.

988. ***Тертышник, Н.*** Хроника освобождения Никольского района / Н. Тертышник // Сельская новь (Свердловский р-н). – 2003. – 1 апр. – С. 2.

Об освобождении части района.

989. ***Тубольцев, Н.*** Со слезами на глазах / Н. Тубольцев // Орл. правда. – 1993. – 22 июля. – С. 1, 3.

Об освобождении района и периоде оккупации.

990. ***Федосеев, П. В.*** В ожесточенных боях / П. Федосеев // Сельская новь (Свердловский р-н). – 1983. – 14, 23 июня.

Об участии 73-й стрелковой дивизии в освобождении п. Змиевка и района в июле 1943 г.

991. ***Цыплёнков, С.*** Побеждают отважные / С. Цыплёнков // Сельская новь (Свердловский р-н). – 1968. – 28 дек. – С. 4.

О бое за с. Философово 170-й стрелковой дивизии 27 июля 1943 г. О подвиге старшины г. М. Кудашева.

992. ***Шуматов, В.*** Еропкинский фейерверк / В. Шуматов // Орл. правда. – 1973. – 24 июля. – С. 3.

Об операции разведчиков 16-й Литовской дивизии в с. Еропкино в июле 1943 г.

993. ***Якубовский, И. В*** боях за землю Орловскую / И. Якубовский // Сельская новь (Свердловский р-н). – 1984. – 8 дек. – С. 3, 4.

Об участии 91-й отдельной танковой бригады в освобождении населенных пунктов летом 1943 г.

СОСКОВСКИЙ РАЙОН

994. ***Бои за Сосково*** // Вперед (Сосковский р-н). – 1987. – 9 авг. – С. 3.

О боях на рубеже Гнилое Болото – Ивановка – Сосково – Еньшино в августе 1943 г.

995. ***Гурьянов, В.*** Бойцы вспоминают / В. Гурьянов // Вперед (Сосковский р-н). – 1987. – 9 авг. – С. 3 : Фото.

Об участии 3-й гвардейской танковой армии в боях за с. Сосково.

996. ***Гурьянов, В.*** Последний бой / В. Гурьянов // Новая жизнь (Урицкий р-н). – 1983. – 11 июня. – С. 4.

Об освобождении Сосково в августе 1943 г. 3-й гвардейской танковой армией.

997. ***Макаров, Н*** Память / Н. Макаров // Вперед (Сосковский р-н). – 1989. – 5 апр. – С. 2.
О потерях на Сосковских высотах 11 августа 1943 г. в день освобождения с. Сосково.

998. ***Макаров, Н.*** Ради жизни на земле / Н. Макаров // Вперед (Сосковский р-н). – 1993. – 28 июля . – С. 2–3.
Об освобождении района.

999. ***Макаров, Н.*** Танковый бой под Гончаровкой / Н. Макаров // Орл. правда. – 1993. – 14 дек. – С. 3.
Август 1943 года.

1000. ***Носков, Е. Н.*** Бой под Сосково / Е. Н. Носков // Вперед (Сосковский р-н). – 1986. – 13, 20, 27 июля;3, 6, 8, 10 авг.
О событиях лета 1943 г.

1001. ***Носков, Е.*** На орловском направлении / Е. Носков // Новый мир. – 1979. – № 5. – С. 194–209.
О танковом сражении у с. Сосково летом 1943 г.

1002. ***Соболев, Г.*** Экипаж машины боевой / г. Соболев // Вперед (Сосковский р-н). – 1989. – 11 авг. – С. 3 : Фото.
О подвиге танкиста, старшего лейтенанта Ф. И. Семиволоса, погибшего 11 августа 1943 г. в боях за с. Сосково.

1003. ***Соболев, Г.*** Это нужно живым / г. Соболев // Новая жизнь (Урицкий р-н). – 1982. – 29 июля. – С. 4 : Фото.
Об участниках боев за освобождение с. Сосково в августе 1943 г. Ф. И. Семиволосе, М. М . Волкове, Я. Башкееве.
См. также №№ 1264, 1300.

ТРОСНЯНСКИЙ РАЙОН

1004. ***Агошков, В.*** Июль 1943 год / В. Агошков // Агошков, В. Тросна / В. Агошков. – Орел, 1994. – С. 107–113.
О боях за п. Тросна.

1005. ***Стрехнин, Ю.*** Тросна / Ю. Стрехнин // . Стрехнин Ю. В степи опаленной. – М. , 1984. – С. 142–155.
О мужестве воинов 645-го полка 202-й стрелковой дивизии, отличившихся в боях за освобождение Тросны летом 1943 г.

* * *

1006. ***Белевцев, В.*** Дивизия идет в бой / В. Белевцев // Орл. комсомолец. – 1968. – 30 июля. – С. 3.
О боях 280-й дивизии зимой 1943 г.

1007. ***Воробьева, В.*** Оборонительное сражение на Соборовском поле 5–10 июля 1943 года / В. Воробьев // Сельские зори (Троснянский р-н). – 2003. – 22 июля. – С. 3.

1008. ***Гревцев, С.*** Мужество артиллеристов / С. Гревцев // Орл. правда. – 1993. – 23 июля. – С. 3.
О бое за п. Тросна в июле 1943 г.

1009. ***Ерёмин, В.*** Стояли насмерть В. Ерёмин // Сельские зори (Троснянский р-н). – 1988. – 17 нояб. – С. 3.
О боях под Соборовкой в июле 1943 г.

1010. ***Клыго, И.*** Документы рассказывают / И. Клыго // Сельские зори (Троснянский р-н). – 1990. – 9 июня. – С. 2.
О боях 106-й Днепровско-Забайкальской Краснознаменной ордена Суворова стрелковой дивизии в феврале–июле 1943 г.

1011. ***Кононов, С.*** Под Тросной / С. Кононов // Сельские зори (Троснянский р-н). – 1988. – 4 авг. – С. 3.
Об участниках боев 132-й Бахмачско – Варшавской дивизии в июле 1943 г. под Гнильцом.

1012. ***Победа завоевывалась кровью*** // Сельские зори (Троснянский р-н). – 1998. – 6 мая. – С. 2–3.
Хроника освобождения населенных пунктов района.

1013. ***Серов, С. А.*** В боях за троснянскую землю / С. А. Серов, Н. В. Александров // Сельские зори (Троснянский р-н). – 1989. – 27 июля. – С. 2.
Об освобождении района и п. Тросна 211-й стрелковой дивизией в июле 1943 г. О подвигах воинов, получивших за этот бой звание Героя Советского Союза.

1014. ***Тюрина, Н.*** Бой за Тросну был тяжелый / Н. Тюрина // Сельские зори (Троснянский р-н). – 2000. – 14 июня. – С. 3.
Об освобождении п. Тросна.
См. также №№ 531, 1226, 1235.

УРИЦКИЙ РАЙОН

1015. ***Ворохобкин, И.*** Освобождение. По страницам «Урицкой правды». Год 1943 / И. Ворохобкин // Новая жизнь (Урицкий р-н). – 2003. – 15 янв. – С. 2.
Об освобождении района.

1016. ***Жаркий, М.*** На Орловском направлении / М. Н. Жаркий // Новая жизнь (Урицкий р-н). – 1986. – 21 авг. – С. 2.
О боях 129-й стрелковой дивизии за освобождение деревень : Большой – Малиновец, Сетуха, Малая Куликовка, Грачевка, п. Нарышкино летом 1943 г.

1017. ***Курсов, П.*** Один против шести / П. Курсов // Новая жизнь (Урицкий район). – 1990. – 21 июня. – С. 2.
О бойцах 2-й Московской дивизии, сражавшейся в 1941 г.

1018. ***Макаров, А. Т.*** Дорогами войны / А. Т. Макаров // Новая жизнь (Урицкий р-н). – 1986. – 5 авг. – С. 2.
Об освобождении п. Нарышкино 397-й стрелковой дивизией летом 1943 г

1019. ***Новиков, Е.*** Поселку – величие, а жителям – гордость / Е. Новиков // Новая жизнь (Урицкий р-н). – 2000. –5, 8 июля.
Об освобождении района.

1020. ***Пуханов, П. Н.*** Первый фейерверк / П. Н. Пуханов // Новая жизнь (Урицкий р-н). – 1979. – 31 июля. – С. 2.
О боях за освобождение сел и деревень 3-й танковой армией в августе 1943 г.

1021. ***Пуханов, П. Н.*** Последний рубеж / П. Н. Пуханов // Новая жизнь (Урицкий р-н). – 1979. – 4 окт. – С. 4.

О танкистах 3-й гвардейской танковой армии, о бое за д. Ивановку 10 августа 1943 г.

См. также №№ 1088, 1267, 1301, 1305, 1310, 1336, 1341.

ХОТЫНЕЦКИЙ РАЙОН

1022. ***Бои за Хотынец*** // Память о подвиге. Российская Федерация. Орловская область. Сводный том / Сост. В. А. Пирогов, В. Я. Воробьева. – Орел, 1998. – С. 320–325.

* * *

1023. ***Гапонов, П.*** В те грозные дни / П. Гапонов // Трибуна хлебороба (Хотынецкий р-н). – 1978. – 8, 9 авг.

О боях за освобождение ст. Хотынец в августе 1943 г. по материалам красноармейской газеты «На разгром врага».

1024. ***Качур, П. В*** боях на Орловщине / П. Качур // Трибуна хлебороба (Хотынецкий р-н). – 1980. – 14, 16, 19, 21, 26, 28 февр, 1, 6, 13 марта.

О боевых действиях 556-го полка 169-й стрелковой дивизии в июле 1943 г. О подвиге лейтенанта М. Е. Цветкова, ст. лейтенанта П. Е. Татаркина, посмертно получившего звание Героя.

1025. ***Криворотов, А.*** Этот день приближали, как могли / А. Криворотов // Трибуна хлебороба (Хотынецкий р-н). – 1989. – 30 сент. – С. 3, 4.

О боях 238-й стрелковой дивизии за с. Ильинское в начале августа 1943 г.

1026. ***Коротеев,*** 11 августа 1943 года – мирное утро Хотынца / Коротеев // Красная звезда. – 1943. – 12 авг.; Трибуна хлебороба (Хотынецкий р-н). – 2003. – 5 авг. – С. 3.

Об освобождении поселка.

1027. ***Кулаков, А. В*** те грозные дни / А. Кулаков // Трибуна хлебороба (Хотынецкий р-н). – 1977. – 9 мая. – С. 2.

Об освобождении Хотынца 10 августа 1943 г. О боях на подступах к районному центру.

1028. ***Лутошкин, А.*** Был смертный бой не ради славы… / А. Лутошкин // Трибуна хлебороба (Хотынецкий р-н). – 2001. – 3 авг. – С. 2.

1029. ***Освобождение*** Хотынца // Трибуна хлебороба (Хотынецкий р-н). – 1965. – 8 мая. – С. 1.

О боях в августе 1943 г. в районе сел Студеное, Ильинское.

1030. ***Соловьев, П.*** Это было 40 лет назад / П. Соловьев // Трибуна хлебороба (Хотынецкий р-н). – 1983. – 24, 26 июля.

О боях 25-го танкового корпуса в июле–августе 1943 г. Упоминаются населенные пункты Бургово, Коптево, Гнездилово, Каневка.

1031. ***Филичкина, М.*** Жаркое лето 1943-го / М. Филичкина // Земля родная (Знаменский р-н). – 1994. – 21 янв. – С. 3.

Воспоминания очевидца об освобождении района в июле 1943 г. и о периоде оккупации.

1032. ***Фурман, А.*** На острие атаки / А. Фурман // Трибуна хлебороба (Хотынецкий р-н). – 1988. – 28 июля – С. 4 : Фото.

О боях 84-й гвардейской дивизии в июле–августе1943 г.

См. также №№ 316, 530, 1286, 1310, 1321, 1341, 1348, 1394, 1395, 1405.

ШАБЛЫКИНСКИЙ РАЙОН

1033. . ***Лапонов, А. А.*** Живые идут вперед / А. А. Лапонов. Кн. 1. – Орел : Орелиздат, 1996. – 304 с.

Воспоминания о районе в годы Великой Отечественной войны.

* * *

1034. ***Гавриков, Ф. В*** междуречьи Ястребинки и Водочи. – От Водочи до Чаянки / Ф. Гавриков // Заря коммунизма (Шаблыкинский р-н). – 1985. – 24, 29 янв., 5, 7 февр.

О боях полков 41-й дивизии с 10 по 16 августа 1943 г.

1035. ***Ефремов, Р.*** Мы помним тебя, Орловщина / Р. Ефремов // Шаблыкинский вестник . – 2003. – 30 июля – С. 2 : Фото.

Воспоминания участника Орловско – Курской битвы Ф. Я. Кисельникова об освобождении района.

1036. ***Кисельников, Ф.*** Бой за Шаблыкино / Ф. Кисельников // Заря коммунизма (Шаблыкинский р-н). – 1983 – 28 июля, 2 авг.

О боях 870-го стрелкового полка 287-й дивизии за населенные пункты на подступах к п. Шаблыкино в август 1943 г.

1037. ***Кисельников, Ф.*** На земле Шаблыкинской Ф. Кисельников // Заря коммунизма (Шаблыкинский р-н). – 1985. – 23, 25 июля, 1, 3, 6, 8 авг.

О массовом героизме бойцов 287-й дивизии в наступательных боях августа 1943 г.

1038. ***Кисельников, Ф. Я.*** Нам не помнить об этом нельзя / Ф. Я. Кисельников // Заря коммунизма (Шаблыкинский р-н). – 1988. – 6 авг. – С. 2.

О боях и потерях за села и деревни района в август 1943 г.

1039. ***Когон, А. В*** междуречьи Оки и Зуши / А. Когон / Заря коммунизма (Шаблыкинский р-н). – 1983. – 4 ав – С. 3.

Об оборонительных боях 278-й стрелковой дивизи в марте 1942 г. – августе 1943 г.

1040. ***Соболев, Г.*** Навеки в памяти народной / г. Со болев // Орл. правда. – 1983. – 9 июня. – С. 3.

О подвиге летчиков в орловском небе весной 1943 г., о установлении имен погибших.

См. также № 17.

ОРЛОВСКАЯ СТРАТЕГИЧЕСКАЯ НАСТУПАТЕЛЬНАЯ ОПЕРАЦИЯ (12 ИЮЛЯ—18 АВГУСТА 1943 г.)

1041. ***Антохин, В. В.*** Поле под Прохоровкой : Записки краеведа / В. В. Антохин – Орел : 3-е июля, 1996. – 133 с.

Воспоминания ветерана 120-й гвардейской стрелковой Гуртьевской дивизии.

1042. ***Баграмян И. Х.*** Крах «Цитадели» / И. Х. Баграмян // Баграмян, И. Х. Так шли мы к победе / И. Х Баграмян. – М., 1988. – С. 378–424.

Замысел и подготовка операции, разгром Болховской группировки гитлеровцев силами 8-го гвардейского стрелкового корпуса, наступление 11-й и 16-й гвардейских дивизий в направлении Хотынца.

1043. ***Баринов, Д. М.*** Орловские дороги / Д. М. Баринов // Баринов, Д. М Гвардейский Нежинский Кузбасский / Д. М Баринов. – Кемерово, 1985. – С. 63–95.

Дана схема боевых действий на орловском направлении (17.07–11.08.1943 г.). – С. 64–65.

1044. ***Батов, П. И. С*** Курской дуги на Запад / П. И. Батов // Батов, П. И В походах и боях / П. И. Батов. – 4-е изд. – М., 1984. – С. 268–310.

Замысел и осуществление операции на Курской дуге, в районе городов Ливны и Дмитровск.

1045. ***Белявский, В. А.*** Курская битва. Освобождение Орла / В. А. Белявский // Белявский, В. А Стрелы скрестились на Шпрее. – М., 1973. – С. 72–130.

Разработка штабом 63-й армии наступательной операции на орловском направлении и освобождение г. Орла.

1046. ***Битва на Огненной дуге.*** Орел, Курск, Белгород. / Под. ред. А. Д. Будкова. – Орел–Курск, 1998. – 182 с.

1047. ***Будков, А. Д.*** Разгром врага на западе Орловской области. Взятие Брянска и Бежицы / А. Д. Будков // Будков, А. Д. Орловская область в годы Великой Отечественной войны (22 июня 1941 года – 9 мая 1945 года) / А. Д. Будков. – Орел–Курск, 1999. – С. 144–162.

1048. ***Габов, С.*** Путь открывали саперы / С. Габов // Габов, С. Саперы огненной дуги : Инженерные войска в Курской битве / С. Габов. – Воронеж, 1987. – С. 151–206.

Действия саперов на территории г. Орла и области в июле–августе 1943 г.

1049. ***Гавриков, Ф. К.*** Юго-восточнее Орла / Ф. К. Гавриков // Военно-ист. журнал. – 1988. – № 7. – С. 61–65.

1050. ***Горбатов, А. В.*** Вперед! / А. В. Горбатов // Горбатов, А. В. Годы и войны / А. В. Горбатов. – 2-е изд. – М., 1989. – С. 214–246.

Бои 3-й армии Брянского фронта по ликвидации орловского плацдарма врага и освобождении г. Орла в июне–августе 1943 г.

1051. ***Горбатов, А. В.*** Выстояли и победили / А. В. Горбатов // Память о подвиге. Российская Федерация. Орловская область. Сводный том / Сост. В. А. Пирогов, В. Я. Воробьева. – Орел, 1998. – С. 430–434.

1052. ***Доманк, А.*** Ответный удар / А. Доманк // Доманк, А. Тыл огненной дуги / А. Доманк. – Воронеж, 1989. – С. 186–260.

Участие тыловых служб.

1053. ***Дунаев, П. М.*** Первый салют / П. М. Дунаев // Всегда впереди : Воспоминания ветеранов партии – участников Великой Отечественной войны / Сост. И. П. Лопухов. – М., 1987. – С. 78–90.

Бои в июле 1943 г. под Орлом.

1054. ***Жутиков, А.*** Операция «Кутузов» и ее историческое значение / А. Жутиков // Краеведческие записки / Областной краеведческий музей. – Орел, 1999 . – Вып. 3. – С. 215–220.

1055. ***Из сообщений советского информбюро о событиях 2 мая–26 авг. 1943 г.*** на территории Орловской области // Память о подвиге. Российская Федерация. Орловская область. Сводный том / Сост. В. А. Пирогов, В. Я. Воробьева. – Орел, 1998. – С. 346–360.

1056. ***Иноземцев, Н. Н.*** Снова фронт. Орловское направление (с 10 мая по 15 августа 1943 г.) / Н. Н. Иноземцев // Иноземцев, Н. Н. Цена победы в той самой войне : Фронтовой дневник / Н. Н. Иноземцев. – М., 1995. – С. 92–111.

1057. ***Казаков, М. И.*** Над картой былых сражений / М. И. Казаков. – М. : Воениздат, 1965. – 286 с.

Подготовка Брянского фронта к наступательной операции в январе – июле 1942 г. – С. 82–101, 193–201.

1058. ***Как был ликвидирован Орловский выступ*** // Брянский фронт / Сост. В. А. Зеболов. – Тула, 1973. – С. 145–196.

Боевые действия в июле – августе 1943 г., освобождение г. Орла.

1059. ***Колесников, А.*** Боевые действия 1417-го САП на Центральном и Брянском фронтах / А. Колесников // Колесников, А. Здравствуй, отец / А. Колесников. – Железногорск, 1996–1997. – С. 35–54.

Операция «Кутузов».

1060. ***Комдивы «Орловских»*** // Битва на Огненной дуге. Орел, Курск, Белгород / Под. ред. А. Д. Будкова. – Орел–Курск, 1998. – С. 109–114.

О командирах 129-й стрелковой дивизии полковнике И. В. Панчуке, 380-й дивизии – полковнике А. Ф. Кустове, 5-й дивизии — генерал-майоре П. Т. Михалицыне.

1061. ***Контрнаступление советских воск на Орловском плацдарме.*** Освобождение Орла // Битва под Курском. – М., 1963. – С.: 83–108.

Даны схемы боев.

1062. ***Коренев, А. С.*** Подмосковье – Брянск – Курская дуга / А. С. Коренев // Они участники великой войны / Сост. А. Н. Голубкова, Ю. П. Лукин, А. В. Митрофанова. – М., 1966. – С. 9–66.

Оборонительные работы военных строителей на рубеже Мценск – Орел.

1063. ***Мельников, А. Л.*** Боевое знамя / А. Л. Мельников // Мельников, А. Л Огнем полковых батарей / А. Л. Мельников . – 2-е изд., доп. – Киев, 1990. – С. 194–203.

1064. ***Мельников, А. Л.*** Впереди Орел / А. Л. Мельников // Мельников, А. Л Огнем полковых батарей / А. Л. Мельников . – 2-е изд., доп. – Киев, 1990. – С. 203–212.

1065. ***Мельников, А. Л.*** К берегам Днепра / А. Л. Мельников // Мельников, А. Л Огнем полковых батарей / А. Л. Мельников. – 2-е изд., доп. – Киев, 1990. – С. 212–220.

Начало наступательных действий орловско-курского направления. Освобождение г. Орла.

1066. ***Мурзаев, Н. В*** операции «Кутузов» / Н. Мурзаев // Мурзаев, Н. Пехота огненной дуги. Стрелковые соединения и части в Курской битве / Н. Мурзаев. – Воронеж, 1987. – С. 175–230.

1067. ***Мурзаев, Н.*** На Орловско-Курском направлении / Н. Мурзаев // Мурзаев, Н. Пехота огненной дуги. Стрелковые соединения и части в Курской битве / Н. Мурзаев. – Воронеж, 1987. – С. 47–98.

1068. ***На землях Орловщины*** // Не уйдет из памяти война... / Сост. С. П. Цырфа. – Орел, 2000. – С. 77–154.

Воспоминания ветеранов 3-й армии, принимавшей участие в Орловско-Курской битве и освобождавшей Орловщину.

1069. ***На Курской дуге*** // Великая Отечественная война Советского Союза 1941–1945 : Краткая история. – М., 1984. – С. 211–230.

О разгроме орловской группировки немцев в июле 1943 г.

1070. ***Огненная дуга*** // 1418 дней войны : Из воспоминаний о Великой Отечественной. – М., 1990. – С. 298–331.

1071. ***Орловская битва*** // Память о подвиге. Российская Федерация. Орловская область. Сводный том / Сост. В. А. Пирогов, В. Я. Воробьева. – Орел, 1998. – С. 217–360.

1072. ***Орловская наступательная операция (12 июля–18 августа1943 г.)*** // История военного искусства : В 2 т. Т. 2. – М., 1963. – С. 252–258.

О стратегическом плане проведения операции.

1073. ***Орловская операция*** // Великая Отечественная война 1941–1945 : Энциклопедия. – М., 1985. – С. 515.

1074. ***Орловская операция*** // Шаги Великой Победы : Альбом / Сост. М. И. Глубоцкий, В. Д. Дементьев В. М. Змитриенко. – М., 1978. – С. 126–131.

1075. ***Освобождение городов*** : Справочник по освобождению городов в период Великой Отечественной войны 1941–1945 / Сост. М. Л. Дударенко, Ю. Г. Перечнев, В. Т. Елисеев. – М. : Воениздат, 1985. – 598 с.

О соединениях и частях Советских Вооруженных Сил освобождавших города области. Приводятся даты оккупации и освобождения городов : Болхов. – С. 52; Дмитровск-Орловский. – С. 83–84; Ливны. – С. 140; Малоархангельск. – С. 150; Мценск. – С. 162; Новосиль. – С. 172 Орел. – С. 178.

1076. ***Пирогов, В.*** Подготовка к решающей схватке , В. Пирогов // Память о подвиге. Российская Федерация. Орловская область. Сводный том / Сост. В. А. Пирогов, В. Я. Воробьева. – Орел, 1998. – С. 240–251.

1077. ***Подорожный, Н. А.*** По дорогам юности моей . Н. А. Подорожный. – М. : Воениздат, 1987. – 156 с.

Боевые события на территории Орловщины в июле 1943 г. – С. 3–26.

1078. ***Полководцы и военачальники огненной дуги /.*** Битва на Огненной дуге. Орел, Курск, Белгород / Под ред. А. Д. Будкова. – Орел–Курск, 1998. – С. 29–109.

Об участии в боях г. К. Жукова, К. К. Рокоссовского М. М. Попова, В. Д. Соколовского, П. С. Рыбалко, А. В. Горбатова, И. Х. Баграмяна, Н. П. Пухова, В. Я. Колпакчи П. А. Белова, Л. Н. Гуртьева.

1079. ***Проэктор, Д. М.*** Пылающая земля Курской дуги / Д. М. Проэктор // Проэктор, Д. М. Агрессия и катастрофа. Высшее военное руководство фашистской Германии во второй мировой войне. 1939–1945 . Д. М. Проэктор. – Изд. 2-е, перераб. и доп. – М., 1972 – С. 535–559.

Бои на орловском плацдарме.

1080. ***Разгром орловской группировки немцев*** // Битва под Курском : Краткий очерк. – М., 1945. – С. 29–61.

Болховская и Орловская операция в июле–августе 1943 г.

1081. ***Разгром орловской группировки*** // Памяти о подвиге. Российская Федерация. Орловская область Сводный том / Сост. В. А. Пирогов, В. Я. Воробьева – Орел, 1998. – С. 252–254.

1082. ***Сандалов, Л. М.*** Историческая битва / Л. М. Сандалов // Память о подвиге. Российская Федерация. Орлов

ская область . Сводный том / Сост. В. А. Пирогов, В. Я. Воробьева. – Орел, 1998. – С. 438–441.

1083. ***Смирнов, Е. И.*** Фронтовое милосердие / Е. И. Смирнов. – М. : Воениздат, 1991. – 428 с.
Об Орловской операции – С. 208–221.

1084. ***Сообщения советского информбюро*** : В 8 т. – М. : Совинформбюро, 1942–1945.
О боях на орловском участке в июле 1943 г., об освобождении г. Орла :
Т. 1 : 22 июня – 31 декабря 1941 г. – 1942. – 456 с.
Из содерж. : [С. 294, 412, 442];
Т. 4 : 1 январь – 30 июня 1943 г. – 1944. – 408 с.
Из содерж. : [С. 138];
Т. 5 : 1 июля – 31 декабря 1943 г. – 1944. – 360 с.
Из содерж. : [С. 33, 37, 57, 59].

1085. ***Стариков, В.*** Начало. Первые бои. Мы наступаем. Натиск. Разгром / В. Стариков // Стариков, В. Память моя – солдаты : Записки о войне / В. Стариков. – Свердловск, 1971. – С. 3–65.
Бои на Орловщине в июле–августе 1943 г.

1086. ***Телегин, К. Ф.*** На огненной дуге / К. Ф. Телегин // Память о подвиге. Российская Федерация. Орловская область. Сводный том / Сост. В. А. Пирогов, В. Я. Воробьева. – Орел, 1998. – С. 435–437.

1087. ***Федин, К. В*** Орловской битве / К. Федин // Победа : Публицистика. Очерки / Сост. А. Кривицкий. – М., 1984. – С. 197–205.
Планы и проведение летней кампании 1943 г. по уничтожению орловской группировки противника.

1088. ***Фомичев, М.*** Огненные версты / М. Фомичев. – Челябинск : Южно-Уральское кн. изд-во, 1969. – 308 с.
О наступательной операции – С. 32–86, боях за села Борилово, Злынь Болховского района — С. 56–78, за с. Шахово Урицкого района — С. 84–85.

1089. ***Хроника событий*** [5 июля – 5 августа 1943 года] // Великая Отечественная война 1941–1945. События. Люди. Документы / Сост. Е. К. Жигунов. – М., 1990. – С. 151–157.

1090. ***Чтобы жить*** : 50 – летию Орловско – Курской битвы посвящается. – Орел, 1993. – 16 с.

1091. ***Штеменко, С. М.*** В генеральном штабе / С. М. Штеменко // Память о подвиге. Российская Федерация. Орловская область. Сводный том / Сост. В. А. Пирогов, В. Я. Воробьева. – Орел, 1998. – С. 428–429.

1092. ***Щекотихин, Е.*** Битва в Орловском Полесье : К северу от Орла / Е. Щекотихин. – Орел : Издатель Александр Воробьев, 2003. – 432 с.
О тридцатисемисуточном сражении в конце июля – начале августа 1943 года.

1093. ***Щекотихин, Е.*** Битва на Соборовском поле : К югу от Орла / Е. Щекотихин. – Орел : Издатель Александр Воробьев, 2003. – 456 с.
Об оборонительной операции войск Центрального фронта под командованием генерала К. К. Рокосовского на орловско-курском направлении.

* * *

1094. ***Аникушкин, С.*** Командир танкового корпуса / С. Аникушкин // Трибуна хлебороба (Хотынецкий р-н). – 1983. – 17, 19 мая.
О Ф. Г. Аникушкине — участнике Орловско-Курской битвы.

1095. ***Асабин, Г.*** Дивизия стала гвардейской / Г. Асабин // Орл. правда. – 1972. – 5 авг. – С. 2.
О подвиге воинов-сибиряков 308-й стрелковой дивизии под Орлом летом 1943 г.

1096. ***Баданов, В. М.*** Танкисты в Орловской операции / В. М. Баданов // Орл. правда. – 1963. – 1 авг. – С. 3.
О роли 4-й танковой армии в битве за Орел в июле–августе 1943 г.

1097. ***Бахтин, В.*** Прифронтовая магистраль / В. Бахтин // Красная Заря (Краснозоренский р-н). – 2003. – 30 мая, 10 июня, 1, 11, 15 июля.
О роли железнодорожных станций и бронепоездов в ходе битвы.

1098. ***Битва на Курской дуге*** // Отечество. – 2003. – №7. – С. 5–25.
Дневник событий.

1099. ***Брайко, П.*** Массированное применение авиации при прорыве обороны противника в районе Орла / П. Брайко // Вестн. воздуш. флота. – 1943. – №23–24. – С. 8–14.

1100. ***Васильев, А.*** Память жива / А. Васильев // Орл. правда. – 1984. – 8 февр. – С. 3.
О подвигах воинов 5-й стрелковой Орловской дивизии, погибших в июле 1943 г.

1101. ***Вознюк, Е. В.*** Победа на огненной дуге / Е. В. Вознюк // За изобилие (Колпнянский р-н). – 1993. – 4 авг. – С. 2.

1102. ***Гавриков, Ф. К.*** Юго-восточнее Орла / Ф. К. Гавриков // Военно-исторический журнал. – 1988. – №7. – С. 61–65.
О проведении операции в июле–августе 1943 г.

1103. ***Гацков, Д.*** Прорыв / Д. Гацков // Орл. правда. – 1973. – 1 авг. – С. 3.
О боях 348-й стрелковой дивизии 63-й армии на территории Залегощенского района и на подступах к Орлу.

1104. ***Голев, И. С.*** В те грозные годы / И. С. Голев // Сельская правда (Покровский р-н). – 1992. – 4 авг. – С. 3, 4.
Об участии автора в Орловской битве.

1105. ***Демин, Н.*** Накануне битвы / Н. Демин // Орл. правда. – 1977. – 25 июня. – С. 3.
Об идеологической работе с населением.

1106 ***Еремин, В.*** Первый орден / В. Еремин // Центр. Россия. – 1992. – №1(янв.). – С. 2.

Об участии писателя А. И. Солженицына в боях на Орловщине летом 1943 г.

1107. ***Жутиков, А.*** Битва на огненной дуге / А. Жутиков // Образование и общество. – 2002. – №4. – С. 85–88 : Фото.

Об оборонительных рубежах, о боях в июле 1943 г.

1108. ***Жутиков, А.*** Замысел врага был сорван / А. Жутиков // Орл. правда. – 1997. – 5 июля. – С. 3.

О крахе операции «Цитадель».

1109. ***Жутиков, А.*** Мужество артиллеристов / А. Жутиков // Орл. правда. – 1988. – 11 дек. – С. 3.

Об уроженце д. Кучеряевка Дмитровского района А. Сапунове — получившем за подвиг Героя Советского Союза.

1110. ***Жутиков, А.*** Операция «Кутузов» / А. Жутиков // Просторы России. – 2002. – 31 июля. – С. 6.

1111. ***Жутиков, А.*** Орловская наступательная / А. Жутиков // Просторы России. – 2001. – 18 июля. – С. 5.

1112. ***Замятин.*** Наступательные операции Красной Армии на орловском направлении / Замятин // Урицкая правда (Урицкий р-н). – 1944. – 6, 10, 17 авг.

1113. ***Зашибалов, М.*** На пути к победе / М. Зашибалов // Орл. правда. – 1973. – 4 авг. – С. 3 : Фото.

О разгроме гитлеровцев 63-й армией на Орловском выступе в июле 1943 г.

1114. ***Иванов, В.*** Добровольцы Урала в боях на Орловщине / В. Иванов // Орл. комсомолец. – 1973. – 7 авг. – С. 3 : Фото.

О мужестве и отваге воинов 30-го Уральского добровольческого танкового корпуса.

1115. ***Ильин, Н.*** На Орловско-Курской дуге / Н. Ильин // Звезда (Малоархангельский р-н). – 1986. – 3, 5, 8, 10, 19, 29 июля, 7 авг.

О боях 2-го дивизиона 6-го артиллерийского полка 74-й стрелковой дивизии.

1116. ***Ивин, Б. В*** те дни под Орлом / Б. Ивин // Орл. правда. – 1946. – 5 авг. – С. 2.

О боях на рубеже р. Оптуха.

1117. ***Кирилловская, Н. М.*** Страницы, опаленные огнем / Н. М. Кирилловская, В. М. Катанов // Звезда (Малоархангельский р-н). – 1983. – 19, 24, 26, 28 мая, 2, 4, 7, 9 июня.

Советские поэты и писатели об Орловско-Курской битве.

1118. ***Конев, И. Н.*** На подступах к Малоархангельску / И. Н. Конев // Звезда (Малоархангельский р-н). – 1973. – 12, 14 июня.

О боевых действиях воздушно-десантной дивизии 5–9 июля 1943 г.

1119. ***Кормильцев, Н. В.*** Крах наступательной стратегии вермахта / Н. В. Кормильцев // Военно-ист. журнал. – 2003. – №3. – С. 2–9 : Фото, схемы.

1120. ***Крах операции «Цитадель»*** // Ленинский путь (Мценский р-н). – 1983. – 5 июля. – С. 2 : Фото.

О начале операции, событиях 5 июля на орловском направлении.

1121. ***Крах «Цитадели»*** // Блокнот агитатора (Орел). – 1973. – №10–11. – С. 40–60; 1983. – №11–12. – С. 21–30.

О подготовке войск на подступах к Орлу, помощи гражданского населения Красной Армии.

1122. ***Кувыкин, В. В*** атаке конники / В. Кувыкин // Орл. правда. – 1973. – 23 февр. – С. 2 : Фото.

О генерале Я. К. Кулиеве, принимавшем участие в сражениях на орловской земле.

1123. ***Курсов, П.*** Две встречи с маршалом / П. Курсов // Орл. правда. – 1996. – 30 нояб. – С. 3.

О приезде г. К. Жукова на Орловско-Курскую дугу.

1124. ***Курсов, П. И.*** На подступах к Орлу / П. И. Курсов // Орл. правда. – 1968. – 7, 8 июня : Фото.

О подготовке 129-й Орловской стрелковой дивизии к наступлению в июне – июле 1943 г.

1125. ***Макашов, А. В*** гостях у Баграмяна / А. Макашов // Орл. правда. – 1998. – 5 авг. – С. 3.

Воспоминания маршала о боях на Орловщине.

1126. ***Макашов, А.*** Операция «Кутузов» / А. Макашов // Орл. правда. – 1973. – 19 июля. – С. 4 : Фото.

О боях на Орловском плацдарме в июле 1943 г.

1127. ***Макашов, А.*** Человек из легенды / А. Макашов // Ленинский путь (Мценский р-н). – 1973. – 15 апр. – С. 2.

Об участии А. П. Маресьева в Орловско-Курской операции.

1128. ***Макашов, А.*** Через годы и войны / А. Макашов // Ленинский путь (Мценский р-н). – 1983. – 18 февр. – С. 2.

О генерале А. В. Горбатове, участнике Орловско-Курской битвы.

1129. ***Моргунов, М.*** Рухнувшая «Цитадель» / М. Моргунов // Вокруг света. – 2003. – № 7. – С. 93–104.

1130. ***Носов, Е.*** Мемуары и мемориалы / Е. Носов // Юность. – 1998. – №5. – С. 2–7.

Воспоминания об Орловской битве.

1131. ***Палатовский, В.*** «Взять Орел!» / В. Палатовский // Орл. комсомолец. – 1969. – 5 авг. – С. 2 : Фото.

О боях Гуртьевской дивизии на территории области в июле 1943 г.

1132. ***Пантелеева, О.*** Хроника войны : 1943 год / О. Пантелеева, А. Воробьев // Орл. правда. – 2003. – 11 июля. – С. 3.

Июль–август.

1133. ***Сандалов, Л.*** Как готовилась орловская операция / Л. Сандалов // Ленинский путь (Мценский р-н). – 1970. – 4, 5, 7 авг.

1134. ***Семенов, Г. М.*** Трудные версты войны / г. М. Семенов // Маяк (Залегощенский р-н). – 1985. – 3 авг. – С. 2, 4.
О первых днях Орловско-Курской битвы, боях противотанковой истребительной батареи у д. Ольховец Залегощенского района.

1135. ***Синявский, А.*** Овеянные славой / А. Синявский // Авангард (Дмитровский р-н). – 1981. – 21 февр. – С. ?? : Фото.
О генерал-майоре А. И. Тютикове, участнике Орловско-Курской битвы.

1136. ***Скрюченкова, И.*** «Гром орудий разорвал предрассветную тишину...» / И. Скрюченкова // Орл. правда. – 2003. – 5 июля. – С. 3 : Фото.
Об операции «Цитадель» в июле 1943 г.

1137. ***Смирнов, Н.*** Наступление продолжалось / Н. Смирнов // Орл. правда. – 1965. – 5 авг. – С. 2.

1138. ***Строев, Е. С.*** Связь времен / Е. С. Строев // Вешние воды . – 1998. – №57 (авг.). – С. 1.
К 55-летию победы на Орловско-Курской дуге.

1139. ***Тамарин, В.*** Историческая битва / В. Тамарин // Орл. правда. – 1944. – 5 авг. – С. 4.

1140. ***Трофимов, П.*** На берегах Оки / П. Трофимов // Орл. правда . – 1968. – 31 марта. – С. 4.
О первом дне боев 234-го гвардейского полка 76-й дивизии за освобождение Орловщины 12 июля 1943 г

1141. ***Фролов, П.*** Боевой комиссар / П. Фролов // Знамя коммунизма (Орловский р-н). – 1987. – 30 июля. – С. 3.
О генерале Н. Н. Амосове, освобождавшем Орловщину.

1142. ***Хроника войны : 1943 год*** // Орл. правда. – 2003. – 22 июля. – С. 3.
Август 1943 года

1143. ***Щекотихин, Е.*** Генерал поля боя / Е. Щекотихин // Поколение. – 1997. – 15, 18. 21, 22 февр.
О командире 61-й армии П. Белове, принимавшем участие в прорыве Орловско-Курской дуги.

1144. ***Щекотихин, Е.*** Маршал, которого любили солдаты / Е. Щекотихин // Поколение. – 1996. – 21 дек. – С. 3.
Об участии маршала К. К. Рокоссовского в битве за орловский плацдарм.

1145. ***Щекотихин, Е.*** Первый среди равных / Е. Щекотихин // Поколение. – 2002. – 16, 19, 26, 30 нояб.
О генерале М. М. Попове.

1146. ***Щекотихин, Е.*** Поле славы, смерти поле / Е. Щекотихин // Поколение. – 1993. – 12, 17 июля.
О начале наступательной операции «Кутузов».

1147. ***Щекотихин, Е.*** Светлая тень маршала Жукова / Е. Щекотихин // Поколение. – 1997. – 26, 29 июля, 5, 8 авг.
О маршале В. Д. Соколовском, руководившем наступательной операцией «Кутузов».

1148. ***Яковенко, Л.*** «От Советского информбюро...» / Л. Яковенко // Орл. правда. – 1980. – 10 апр. – С. 2.
О событиях лета 1943 г. по сводкам красноармейских газет военных лет.

1149. ***Ямпольский, В. П.*** Тайная война на Орловско-Курской дуге / В. П. Ямпольский, В. И. Астрахан // Орл. правда. – 2004. – 15, 16 янв. : Фото.
О деятельности спецслужб в Орловской битве.
См. также №№ 19, 21, 274, 524, 535, 965, 1163, 1211, 1212, 1257, 1306, 1308, 1312, 1339, 1349, 1356, 1358, 1380, 1382, 1394, 1932, 2100 - 2102.

ОСВОБОЖДЕНИЕ ОРЛА

150. ***Боиза Орел*** // Память о подвиге. Российская Федерация. Орловская область. Сводный том / Сост. В. А. Пироговв, В. Я. Воробьева. – Орел, 1998. – С. 311–317.

151. ***Будков, А. Д.*** Освобождение Орла от немецко-фашистских оккупантов / А. Д. Будков // Будков, А. Д. Орловская область в годы Великой Отечественной войны (22 июня 1941 года – 9 мая 1945 года) / А. Д. Будков. – Орел–Курск, 1999. – С. 107–143.

152. ***Гольцова, А.*** Почетные граждане города Орла А. Гольцова, В. Ерёмин, А. Лысенко. – Орел : Вешние воды, 2001. – 120 с.
Об ефрейторе В. И. Образцове и рядовом И. Д. Санько, водрузивших флаг в Орле 5 августа 1943 г. – С. 84 – 85, 94 – 95 : Фото. О В. Д. Денисове — участнике сражения за освобождение города Орла – С. 40–42 : Фото.

53. ***Доклад начальника гарнизона г. Москвы и командующего особой армией*** ПВО Народному Комиссару обороны о производстве салюта в честь освобождения г. Орел // Великая Отечественная война : Краткий ист. справочник. – М. , 1990. – С. 447.

1154. ***Жуков, Г. К.*** Разгром фашистских войск в районе Курска, Орла, Харькова. / г. К. Жуков // Жуков, г. К. Воспоминания и размышления. / г. К. Жуков – М., 1969. – С. 463–521.
Ход сражения на Орловском выступе.

1155. ***Зашибалов, М. А.*** Битва за Орел / М. А. Зашибалов // Память о подвиге. Российская Федерация. Орловская область. Сводный том / Сост. В. А. Пирогов, В. Я. Воробьева. – Орел, 1998. – С. 444–450.

1156. ***Из боевого донесения командования Брянского фронта Верховному*** Главнокомандующему об освобождении г. Орла // Великая Отечественная война : Краткий ист. справочник. – М. , 1990. – С. 447.

1157. ***Ингор, М. Л.*** Генерал Л. Н. Гуртьев / М. Л. Ингор. – Орел : Кн. изд-во, 1963. – 24 с.

Заказ № 10327

О командире Сибирской дивизии (308-й стрелковой), генерал-майоре, Герое Советского Союза, погибшем в августе 1943 г. при освобождении города.

1158. ***Калачев, В.*** Под Орлом / В. Калачев // От Москвы до Берлина. – М., 1966. – С. 294–303.

1159. ***Карпов, А.*** Битва под Орлом / А. Карпов. – М. : Госполитиздат, 1943. – 30 с.

1160. ***Колтунов, Г. А.*** Разгром орловской и белгородско – харьковской группировок вермахта. Операция «Кутузов» / Г. А. Колтунов, Б. Соловьев // Курская битва. – М., 1973. – С. 71–92.

Наступление северо-западнее Орла, освобождение Болхова и Орла.

1161. ***Контрнаступление советских войск на орловском направлении.*** Освобождение г. Орла // История Великой Отечественной войны Советского Союза 1941–1945 : В 6 т. Т. 3 : Коренной перелом в ходе Великой Отечественной войны (ноябрь 1942–декабрь 1943). – М., 1961. – С. 276–285.

1162. ***Маркин, И. И.*** Первый салют Родины / И. И. Маркин // На Курской дуге. – М., 1961. – С. 73–102.

Ликвидация орловского плацдарма в июле–августе 1943 г. и освобождение города Орла.

1163. ***Нестеренко, А. И. В*** Курской битве / А. И. Нестеренко // Нестеренко, А. И. Огонь ведут «катюши». – М., 1975. – С. 216–226.

Применение реактивного оружия войсками Брянского фронта в боях на Болховском (Толкачевский узел) и Орловском направлениях в июле–августе 1943 г.

1164. ***Овчинников, А.*** Бои на подступах к Орлу / А. Овчинников // Память о подвиге. Российская Федерация. Орловская область. Сводный том / Сост. В. А. Пирогов, В. Я. Воробьева. – Орел, 1998. – С. 75–82.

1165. ***Первый салют*** : антология : В 2 т. – Орел, Курск : «Творческий центр в Орле», АП «Курск». – 1995.

Т. 1. – 544 с.

Т. 2. – 464 с.

Сборник публицистики и художественных произведений об Орловской битве.

1166. ***Рокоссовский К. К.*** Крах «Цитадели» / К. К. Рокоссовский // Память о подвиге. Российская Федерация. Орловская область. Сводный том / Сост. В. А. Пирогов, В. Я. Воробьева. – Орел, 1998. – С. 414–427.

1167. ***Якубовский И. И.*** Земля в огне / И. И. Якубовский. – М. : Воениздат, 1975. – 567 с.

Участие 3-й гвардейской танковой армии в боях на подступах к городу Орлу. – С. 130–150.

* * *

1168. ***Антокольский, П.*** «Еще раз железо и огонь» / П. Антокольский // Орл. комсомолец. – 1973. – 5 авг. – С. 1.

О посещении города осенью 1943 г. группой московских писателей в составе : Серафимовича, Федина, Вс. Иванова, Пастернака, Симонова.

1169. ***Бутузова, Л.*** Подвиг во имя жизни / Л. Бутузова // Орл. правда. – 1988. – 5 авг. – С. 1, 2.

О боях летом 1943 г.

1170. ***Верт, А.*** Цветы на фоне зарева / А. Верт // Орл. вестник. – 2002. – 1 авг. – С. 9 : Фото.

Воспоминания военного корреспондента Би-би-си.

1171. ***Вертлиб, Л.*** Подвиг / Л. Вертлиб // Орл. комсомолец. – 1962. – 28 янв. – С. 3 : Фото.

О Герое Советского Союза, старшем лейтенанте М. Антонове, павшем в боях за освобождение города 4 августа 1943 г.

1172. ***Горбанёв, В.*** . Город его сердца / В. Горбанёв, В. О. Павлов // Орл. правда. – 1967. – 26 нояб. – С. 2.

О подвиге И. Д. Санько, водрузившем флаг победы в день освобождения 5 августа 1943 г.

1173. ***Егоров, В.*** Писатель Солженицин – воин на Орловщине / В. Егоров // За изобилие (Колпнянский р-н). – 1998. – 13 окт. – С. 2.

1174. ***Ерёмин, В.*** Флаги над городом / В. Ерёмин // Орл. комсомолец. – 1985. – 6 марта. – С. 3.

Об истории флагов, водруженных 5 августа и 4 августа на куполе Никитской церкви.

1175. ***Еськов, Д.*** . Штурм / Д. Еськов // Орл. правда. – 1980. – 5 авг. – С. 2.

О боях танкистов на улицах города.

1176. ***Зашибалов, М.*** На пути к победе / М. Зашибалов // Трудовая слава (Новодеревеньковский р-н). – 1993. – 3 июля. – С. 2.

1177. ***Зиборов, Е.*** . По следам героя / Е. Зиборов // Орл. правда. – 1964. – 19 июня. – С. 3, 4.

О старшем сержанте А. Г. Кабакове, первым ворвавшемся со своим орудием в город 4 августа.

1178. ***Знамя над городом*** // Орл. комсомолец. – 1970. – 5 авг. – С. 1, 2 : Фото.

О бывшем разведчике 380-й дивизии И. Д. Санько, водрузившем флаг в освобожденном городе. О событиях 4–5 августа.

1179. ***Калиакпаров, М. А.*** Битва за Орел / М. А. Калиакпаров // Полит. агитация (Орел). – 1988. – № 14. – С. 15–18.

О воинах и командирах 380-й стрелковой дивизии, сражавшихся на подступах к городу.

1180. ***Кирсанов, С.*** . Герои не умирают / С. Кирсанов // Орл. правда. – 1963. – 9 авг. – С. 2.

Об освобождении города войсками генерала Гуртьева.

1181. ***Кисловский, Е.*** 308-я Красноармейская / Е. Кисловский // Орл. комсомолец. – 1968. – 3 авг. – С. 2 : Фото.

О подготовке к наступлению.

1182. ***Курсов, П.*** Шла 129-я имени Орла / П. Курсов // Орл. комсомолец. – 1968. – 25, 26 июня : Фото.
О боях на подступах к городу.

1183. ***Лапин, А.*** . Первые из первых / А. Лапин // Орл. комсомолец. – 1963. – 5 авг. – С. 4.
О бойцах, первыми ворвавшихся в город 5 августа.

1184. ***Лапин, А.*** Фронтовой корреспондент диктует в номер / А. Лапин // Орл. комсомолец. – 1986. – 5 авг. – С. 3.
Об участниках боев за освобождение города.

1185. ***Марков, П.*** Первый салют / П. Марков // Орл. правда. – 2003. – 11 июня. – С. 20 : Фото.

1186. ***Нехай, А.*** Флаг Победы над Орлом / А. Нехай // Просторы России. – 1997. – №31(авг.). – С. 7.
О судьбе И. Д. Санько, водрузившего флаг над городом.

1187. ***Образцов, В.*** Знамя над городом / В. Образцов // Орл. комсомолец. – 1963. – 5 авг. – С. 2.

1188. ***Русанов, В.*** Бои на подступах к городу / В. Русанов // Орл. комсомолец. – 1970. – 4 авг. – С. 2.
О подвиге бойцов 6-й гвардейской стрелковой дивизии : Героя Советского Союза А. Г. Серебрянникова, сержанта Осадчего, Баграмотяна, Кулиева.

1189. ***Русанов, В.*** Удар с востока / В. Русанов // Орл. комсомолец. – 1972. – 22 сент. – С. 3.

1190. ***Самарина, И. С*** первыми звуками тишины... / И. Самарина // Орл. вестник. – 2002. – 21 нояб. – С. 9 : Фото.
Воспоминания краеведа В. Г. Сидорова об освобождении города Орла.

1191. ***Слесарев, П.*** «129-я Орловская дивизия в боях за Орел» / П. Слесарев, г. Меньшиков // Знамя коммунизма (Орловский р-н). – 1968. – 22 июня. – С. 1, 2. ; Маяк (Залегощенский р-н). – 1968. – 9 июля. – С. 3.
О форсировании р. Оптуха в августе 1943 г., подготовке к взятию города.

1192. ***Сопельняк, Б.*** Знамя над Орлом! / Б. Сопельняк // Огонёк. – 1973. – № 32. – С. 19.
О И. Д. Санько и В. И. Образцове, водрузивших флаг победы над Орлом.

1193. ***Тарасевич, Г. В*** те дни далекие... (Из записок военного корреспондента) / г. Тарасевич // Орл. правда. – 2001. – 4 авг. С. 3.

1194. ***Фролова, Е.*** Ночь у Оптухи / Е. Фролова, П. Черкасов // Маяк (Залегощенский р-н). – 1966. – 4, 6 авг.
О переправе через р. Оптуха 129-й дивизии в начале августа 1943 г.

1195. ***Шалимов, С.*** Танкист Евдокия Митина / С. Шалимов // Орл. комсомолец. – 1987. – 19 нояб. – С. 6.
О кавалере двух орденов, командире танковой роты, освобождавшей город.

1196. ***Щекотихин, Е. Е.*** Битва за Орел : результаты и последствия / Е. Е. Щекотихин // Образование и общество. – 2003. – №3. – С. 86–94 : Фото.
См. также №№ 5, 6, 13, 19, 21, 118, 283, 1065, 1075, 1200, 1201, 1213, 1239, 1244, 1247, 1249, 1256, 1261, 1263, 1273, 1274, 1277, 1280, 1281, 1284, 1286, 1288, 1290, 1300, 1302, 1304, 1307, 1309, 1313, 1314, 1316, 1317, 1323, 1325, 1332, 1348, 1352, 1360, 1377, 1378, 1381, 1385, 1388, 1389, 1404, 1410.

БОЕВОЙ ПУТЬ ЧАСТЕЙ И СОЕДИНЕНИЙ

1197. ***Батов П.*** Преследуя противника / П. Батов // Провал операции «Цитадель» : (Разгром немецко-фашистских полчищ в битве на Курской дуге) / Сост. И. М. Данишевский. – Изд. 2-е испр. и доп. – М., 1967. – С. 248–271.
Операция 65-й армии на Дмитровск-Орловском направлении в июне–июле 1943 г.

1198. ***Валит, Ю. З.*** Орлы, на Орел! / Ю. З. Валит // Валит, Ю. З. Алтай – Орел – Мекленбург / Ю. З. Валит . – Барнаул, 1977. – С. 69–116.
Бои 380-й стрелковой дивизии в июле–августе 1943 г. на территории Новосильского, Залегощенского, Орловского районов.

1199. ***Васенков, В. И.*** Брянская Пролетарская / В. И. Васенков, Б. Н Ильицкий. – Тула : Приок. кн. изд-во, 1982. – 199 с.
О боевом героическом пути 331-й стрелковой дивизии.

1200. ***Горбатов А.*** Битва за Орел. / А. Горбатов // Провал операции «Цитадель» : (Разгром немецко-фашистских полчищ в битве на Курской дуге) / Сост. И. М. Данишевский. – Изд. 2-е испр. и доп. – М., 1967. – С. 184–198.
Бои 3-й армии на подступах к Орлу в июле–августе 1943 г.

1201. ***Горчаков, П. А.*** Время тревог и побед. / П. А. Горчаков – М. : Воениздат, 1977. – 272 с.
Бои 280-й стрелковой дивизии под Орлом в 1942 г. – С. 3–58, 83–110.

1202. ***Гудзь, П. И*** грянул бой / П. Гудзь // Провал операции «Цитадель» : (Разгром немецко – фашистских полчищ в битве на Курской дуге) / Сост. И. М. Данишевский. – Изд. 2-е испр. и доп. – М., 1967. – С. 27–49.
Бои 8-й стрелковой дивизии в районе Глазуновка – Малоархангельск в июле 1943 г.

1203. ***Давыдов, П. М.*** Начало Великой Отечественной / П. М. Давыдов // В огне трех войн. – Ставрополь, 1972. – С. 146–158.

Военные действия 41-й кавалерийской дивизии на территории Орловской области в декабре1941 г.

1204. ***Двадцатая армия*** // Великая Отечественная война. 1941–1945 : Энцикл. – М., 1985. – С. 231.

1205. ***Дорогами славных побед*** : (Туристские маршруты по местам боев советских войск с немецко-фашистскими захватчиками в Орловской области летом 1943 года). – 2-е изд. – Орел, 1973. – 103 с.

Боевые действия дивизий на территории области.

1206. ***Елисеенко, Д. К.*** Прорыв обороны противника 8-м гвардейским стрелковым корпусом 11-й гвардейской армии Западного фронта в болховской операции (июль 1943 г.) / Д. К. Елисеенко, А. Ф. Смекалов // Прорыв подготовленной обороны стрелковыми соединениями : Сб. статей. – М., 1957. – С. 37–80.

1207. ***Замыслов, А.*** На «Огненной дуге» / А. Замыслов // На берегах быстрой Сосны / Краеведческий музей. – Ливны. –2000. – Вып. 5. – С. 60–62.

Боевые действия 9-й артбригады.

1208. ***Коновалов, В. А.*** 283-я стрелковая дивизия в боях на орловском направлении / В. А. Коновалов // Курская битва / Под ред. и предисл. И. В. Паротькина. – М., 1970. – С. 324–338.

1209. ***Лапонов, А. А.*** Живые идут вперед. В 2-х кн. / А. А. Лапонов. – Орел.

Кн 1. – Орелиздат, 1996. – 304 с.

Кн. 2. – Орл. правда, 2000. – 456 с.

Боевой путь 6-го отдельного Львовско-Берлинского гвардейского полка связи орденов Богдана Хмельницкого, Александра Невского, Красной Звезды.

1210. ***Мальков, Д. К.*** На Болхов и Орел / Д. К. Мальков // Мальков, Д. К. Сквозь дым и пламя : Боевой путь 12-й гвардейской Пинской Краснознам. ордена Суворова стрелковой дивизии / Д. К. Мальков. – 2-е изд. доп. – М., 1970. – С. 65–71.

Бои в июле–августе 1943 г.

1211. ***Мурзаев, Н.*** В операции «Кутузов» / Н. Мурзаев // Мурзаев, Н. Стрелковые соединения и части в Курской битве / Н. Мурзаев – Воронеж, 1987. – С. 175–230.

1212. ***Мурзаев, Н.*** На орловско-курском направлении. Пехота Огненной дуги / Н. Мурзаев // Мурзаев, Н. Стрелковые соединения и части в Курской битве / Н. Мурзаев. – Воронеж, 1987. – С. 47–98.

1213. ***Наступление началось*** // Сибиряки – гуртьевцы – гвардейцы. – Омск, 1944. – С. 21–28.

Участие дивизии в боях за Орел в августе 1943 г.

1214. ***Не уйдет из памяти война…*** / Сост. С. П. Цырфа. – Орел : Изд-во Полиграфический комбинат «Орел», 2000. – 373 с.

Участие в боях на Орловщине 3-й армии. – С. 74 –154.

1215. ***Орлов, И.*** Делегация прибыла / И. Орлов // Орлов, И. Из первой стрелковой / И. Орлов. – М., 1965. – С. 33–60.

1216. ***Речицко-радомская истребительно-противотанковая*** артиллерийская бригада. // Великая Отечественная война. 1941–1945 : Энцикл. – М., 1985. – С. 610.

1217. ***Речицкая стрелковая дивизия*** // Великая Отечественная война. 1941–1945 : Энцикл. – М., 1985. – С. 610.

1218. ***Ровенская стрелковая дивизия*** // Великая Отечественная война. 1941–1945 : Энцикл. – М., 1985. – С. 614.

1219. ***Теремов, А. П.*** Орловский выступ / А. П. Теремов // Теремов, А. П. Пылающие берега / А. П. Теремов. – М., 1965. – С. 3–43.

Действия 108-й стрелковой дивизии в 1943 году в боях под Орлом.

1220. ***Тимофеев, В. А.*** На фронте / В. А. Тимофеев // Тимофеев, В. А. Товарищи летчики : Записки авиационного командира / В. А. Тимофеев. – М., 1963. – С. 277–302.

Взаимодействие авиасоединений и танкового корпуса.

* * *

1221. ***Лапонов, А.*** Подвиг солдатский бессмертен / А. Лапонов // Орл. правда. – 1982. – 15 июля. – С.

О ветеранах 280-й стрелковой дивизии.

См. также №№ 526, 537, 540, 541, 548, 549, 551–555, 557, 558, 560, 561, 564, 565, 567, 573, 576, 579, 581–585, 587, 593, 595, 597, 604, 605, 607, 609, 610, 612, 613, 621, 623, 626, 627–629, 631, 636, 640, 641, 643–645, 648, 649, 651, 657, 658, 660, 661, 663–665, 669, 671, 673, 676, 679, 681, 683, 689, 691, 694–696, 698–700, 702, 704, 705, 711, 714, 715, 717, 719, 722, 726, 727, 733, 738, 742, 743, 746, 748, 750, 753, 757–759, 763, 767, 769–773, 776, 778, 781, 782, 786, 788, 789, 791, 792, 796, 798, 800, 801, 804, 805, 807, 810, 811, 813–817, 820, 824, 827, 836, 840–842, 844, 852, 853, 858, 860, 865–867, 870, 872, 873, 885, 889, 890–892, 895, 897, 901, 905, 910, 913, 915, 918, 922, 926, 929, 930, 936, 940, 941, 943, 944, 946, 948, 949, 952, 954, 955, 959, 962, 968, 973, 974, 977, 979, 980, 982, 990, 991, 1005, 1006, 1010, 1011, 1013, 1017, 1018, 1021, 1025, 1032, 1034, 1036, 1037, 1039, 1041, 1042, 1045, 1050, 1060, 1066–1068, 1075, 1095, 1103, 1113, 1115, 1131, 1140, 1143, 1157, 1178, 1179, 1188, 2011.

1-Я ОТДЕЛЬНАЯ ЛЫЖНАЯ БРИГАДА ТИХООКЕАНСКОГО ФЛОТА

1222. ***Щекотихин, Е. Е.*** Моряки – тихоокеанцы в битве за Орел / Е. Е. Щекотихин. – Орел : Издатель Александр Воробев. – 2001. – 480 с.

* * *

1223. ***Дрожжакова, Е.*** До последней капли крови / Е. Дрожжакова // Заря (Кромской р-н). – 1988. – 26 апр. – С. 2.
О трехсоткилометровом пути бригады, прошедшей с боями по территории Орловщины в феврале 1943 г., боях у сел Андреевка, Жирятино, Чувардино.

1224. ***Иванов, А. Г.*** В бой идут моряки / А. Г. Иванов // Поколение. – 1996. – 3 авг. – С. 3.
О прорыве линии противника под Городищем в феврале 1943 г.

1225. ***Лободин, И. А.*** А степь пахнет морем / И. А. Лободин // Авангард (Дмитровский р-н). – 1986. – 29 июля. – С. 4.
О бое у с. Чувардино зимой 1943 г.

1226. ***Мохов, Н.*** Боевой путь 1-й отдельной лыжной бригады / Н. Мохов // Сельские зори (Троснянский р-н). – 2003. – 11, 18 февр.
Об участии бригады в освобождении района.

1227. ***Мохов, Н.*** По тылам врага / Н. Мохов // Орл. правда. – 1973. – 18 февр. – С. 4.
О боевых рейдах моряков-тихоокеанцев в феврале–марте 1943 г.

1228. ***Мохов, Н. М.*** Хроника легендарного рейда / Н. М. Мохов // Авангард (Дмитровский р-н). – 1985. – 9 мая. – С. 2, 3.
О боях моряков с 19 января по 27 февраля 1943 г. на территории Ливен, сел Чувардино, Жданово, Жирятино.

1229. ***Сальников, В.*** Разыскали следопыты / В. Сальников // Орл. правда. – 1988. – 24 мая. – С. 3.
О подвиге моряков в боях у д. Городище Болховского района в феврале 1943 г.

1230. ***Тапилин, Ю.*** Ратный труд лыжников / Ю. Тапилин // Заря (Кромской р-н). – 1983. – 18, 20, 23 авг.

1231. ***Хромов, С. В*** лыжном рейде / С. Хромов // Знамя Ленина (Ливенский р-н). – 1990. – 23 февр. – С. 3.

1232. ***Хромов, С.*** Десант / С. Хромов // Ливенская газета. – 1993. – 17 авг. – С. 2.

1233. ***Шеламов, В.*** Дерзкий рейд / В. Шеламов // Орл. правда. – 1998. – 18 февр. – С. 3.
О рейде моряков-тихоокеанцев в районе в феврале 1943 г.

1234. ***Щекотихин, Е.*** Долина смерти / Е. Щекотихин // Поколение. – 1993. – 23 февр. – С. 3 : Фото.

1235. ***Щекотихин, Е.*** Им надо ставить золотые памятники / Е. Щекотихин // Орл. правда. – 1983. – 23 февр. – С. 3.
О боевых подвигах зимой 1943 года на территории Тросны, Дмитровска, Кром, сел Чувардино, Городище.

1236. ***Щекотихин, Е.*** Особое задание / Е. Щекотихин // Сов. Россия. – 1984. – 12 сент. – С. 4.
О подвигах моряков-тихоокеанцев на направлении Кромы–Дмитровск, у с. Чувардино.
См также №№ 646, 984.

ЖЕНСКИЙ ПРОТИВОТАНКОВЫЙ ОРУДИЙНЫЙ РАСЧЕТ

1237. ***Майоров, Г. Н.*** Обнаженные нервы войны : Неизвестные страницы летописи Великой Отечественной войны / г. Н. Майоров. – Тула : Приок. кн. изд-во, 1991. – 165 с.

5-Я ОРЛОВСКАЯ СТРЕЛКОВАЯ ОРДЕНА ЛЕНИНА КРАСНОЗНАМЕННАЯ ОРДЕНОВ СУВОРОВА И КУТУЗОВА ДИВИЗИЯ

1238. ***Уткин, Д. М. С*** боями от Ельца до Берлина и Эльбы : Боевой путь 5-й стрелковой Орловской Краснознаменной орденов Ленина, Суворова и Кутузова дивизии (1942–1945 гг.) / Д. М. Уткин, И. И. Бусаров. – Липецк, 1990. – 251 с.

* * *

1239. ***Баев, В.*** Имена на обелисках / В. Баев // Орл. комсомолец. – 1966. – 2 сент. – С. 3.
О воинах дивизии, погибших в боях под Орлом у р. Неручь.

1240. ***Беленов, И.*** Через 28 лет / И. Беленов // Маяк (Залегощенский р-н). – 1972. – 9 мая. – С. 2, 3.
О встрече ветеранов в г. Орле 31 июля – 5 августа 1971 года.

1241. ***Васильев, А.*** Память жива / А. Васильев // Орл. правда. – 1984. – 8 февр. – С. 3.
О подвигах воинов в июле 1943 года.

1242. ***Высокосов, В.*** Верность боевому знамени / В. Высокосов // Орл. правда. – 1982. – 5 авг. – С. 3 : Фото.

1243. ***Высокосов, В.*** Встреча / В. Высокосов // Орл. правда. – 1975. – 9 мая. – С. 4.
О встрече ветеранов дивизии и о посещении мест боев.

1244. ***Еремин, В.*** Этих дней не смолкнет / В. Еремин // Орл. комсомолец. – 1985. – 26 февр. – С. 4.
Об истории дивизии и боях в июле 1943 г. в Залегощенском, Орловском районах и в г. Орле.

1245. ***Имени крылатого города*** // Орл. правда. – 1983. – 17 июля. – С. 3 : Фото.
О боях дивизии на территории деревень Марьино, Желябуга в июле 1943 года.

1246. ***Пелепейченко, Е. У*** священных могил братского кладбища / Е. Пелепейченко // Орл. вести. – 1993. – 10 авг. – С. 1 : Фото.
О встрече ветеранов дивизии в Орле.

1247. ***5-я Орловская стрелковая дивизия*** // Наша жизнь (Орловский р-н). – 1999. – 16 окт. – С. 2.
Об освобождении г. Орла.

1248. ***Размадзе, Г.*** От Зуши до Эльбы / г. Размадзе // Свет Октября (Новосильский р-н). – 1972. – 5 авг. – С. 3.
О боевом пути дивизии.

1249. ***Сегал, М. В*** семье единой / М. Сегал // Орл. правда. – 1970. – 18 апр. – С. 4.

О боях на подступах к Орлу и его освобождении, присвоении дивизии наименования «Орловской».

1250. ***Щетинин, Г.*** Освобождали Залегощенский район / г. Щетинин // Маяк (Залегощенский р-н). – 1988. – 23 февр. – С. 2.

См также № № 686, 851, 1100.

6-Я ГВАРДЕЙСКАЯ ОРЛОВСКО-ХИНГАНСКАЯ КРАСНОЗНАМЕННАЯ ОРДЕНОВ СУВОРОВА И КРАСНОГО ЗНАМЕНИ СТРЕЛКОВАЯ ДИВИЗИЯ

1251. ***Бершаков, И.*** Гвардейцы вспоминают / И. Бершаков // Орл. правда. – 1970. – 8 сент. – С. 3.

О боевом пути 120-й стрелковой дивизии, переименованной в 6-ю гвардейскую, сражавшейся два первые года войны на территории области.

1252. ***Воробьева, В.*** Легендарный дом / В. Воробьева // Орл. комсомолец. – 1987. – 17 дек. – С. 4.

Об истории создания дивизии, ее боевом пути.

1253. ***Кошанов, Л.*** Бросок на запад : Из истории частей, которым были присвоены почетные наименования «Орловских» / Л. Кошанов // Орл. комсомолец. – 1982. – 13 янв. – С. 4.

О боевом пути дивизии в 1941 г., боях за села Тербуны, Хитрово, Стегаловка.

1254. ***Кубышкин, А.*** Сам Верховный не забывал / А. Кубышкин // Орл. правда. – 1999. – 27 янв. – С. 3.

Об истории дивизии.

1255. ***Левченко, И.*** Гвардейская шестая / И. Левченко, П. Кузнецов // Орл. правда. – 1984. – 26 сент. – С. 3.

1256. ***Новиков, Л.*** Боевая слава дивизии / Л. Новиков // Орл. правда. – 1981. – 19 июля. – С. 3.

О сражениях под Орлом осенью 1941 г.

1257. ***Смирнов, Н.*** Гвардейцы не дрогнули / Н. Смирнов // Орл. правда. – 1968. – 12 июля. – С. 2.

О дивизии, сформированной из орловцев в июле 1943 г. и получившей за бои на Орловско-Курской дуге орден Красного Знамени.

16-Я ЛИТОВСКАЯ СТРЕЛКОВАЯ ДИВИЗИЯ

1258. ***Бернотенас, В. В.*** Лето на земле Орловской / В. В. Бернотенас. – Орел : Кн. изд-во, 1963. – 32 с.

Бои дивизии летом 1943 г. в Покровском районе.

1259. ***Карвялис, В.*** Формирование дивизии. Бои на Орловско-Курской земле и в Белоруссии / В. Карвялис // Карвялис, В. Освобождение Литовской ССР от гитлеровской оккупации (1944–1945) / В. Карвялис. – Вильнюс, 1975. – С. 133–155.

Бои дивизии в феврале 1942, 1943 гг.

1260. ***Ликас, А. Л.*** Есть Литва на Орловщине / А. Л. Ликас // Ликас, А. Л. Братья сражаются вместе / А. Л. Ликас. – М., 1973. – С. 68–80.

Бои дивизии в 1943 г. на орловском направлении.

1261. ***Мацияускас, Й.*** Курская дуга / Й. Мацияускас // Мацияускас, Й. Родина зовет / Й. Мацияускас. – М., 1960. – С. 125–166.

Участие в боях под Орлом в 1943 г

1262. ***Щекотихин, Е.*** Им надо ставить золотые памятники / Е. Щекотихин // Щекотихин, Е. Жестокая память. Неизвестные страницы известной войны / Е. Щекотихин. – Орел, 2000. – С. 9–289.

1263. ***Яцовскис, Е. Я.*** До деревни Литва в Орловской области / Е. Я. Яцовскис // Яцовскис, Е. Я Забвению не подлежит / Е. Я. Яцовскис. – М., 1985. – С. 113–129.

Бои под Орлом в июле–августе 1943 г.

* * *

1264 ***Высокосов, В. В*** том памятном бою / В. Высокосов // Орл. правда. – 1984. – 5 дек. – С. 3.

О первом бое дивизии за п. Литва (ныне Сосковского района).

1265. ***Высокосов, В. И*** вырастет парк Дружбы / В. Высокосов // Орл. правда. – 1983. – 7 мая. – С. 3 : Фото.

О разбивке и закладке парка в с. Алексеевка Покровского района в честь погибших воинов дивизии.

1266. ***Дмитриев, И.*** Молодежный трудовой десант / И. Дмитриев // Сельская правда (Покровский р-н). – 1985. – 20 авг. – С. 4 : Фото.

О боевом крещении дивизии в окрестностях с. Алексеевка.

1267. ***Коробков, В.*** Зеленые памятники / В. Коробков // Орл. правда. – 1985. – 17 авг. – С. 4 : Фото.

О посещении литовскими школьниками могилы воинов в с. Мыцкое Урицкого района.

1268. ***Наумов, Е.*** Под знаменем интернационализма / Е. Наумов // Строитель коммунизма (Глазуновский р-н). – 1982. – 23 февр. – С. 2.

О боях в феврале 1943 г.

1269. ***Наумов, Е.*** Славные патриотки / Е. Наумов // Строитель коммунизма (Глазуновский р-н). – 1975. – 14 июня. – С. 4.

См. также №№ 933, 963, 964, 970, 975, 976, 992.

129-я ОРЛОВСКАЯ КРАСНОЗНАМЕННАЯ ОРДЕНА КУТУЗОВА СТРЕЛКОВАЯ ДИВИЗИЯ

1270. ***Будков, А. Д.*** Иван Владимирович Панчук / А. Д. Будков // Будков, А. Д. Орловская область в годы Великой Отечественной войны (22 июня 1941 г. – 9 мая 1945 г.) / А. Д. Будков . – Орел–Курск, 1999. – С. 133–137.

О командире дивизии.

1271. ***В боях за Орел*** // Дивизия первого салюта. – М., 1984. – С. 69–113.

Участие дивизии в боях за с. Сетуха Залегощенского района в июле 1943 г.

1272. ***Давыдов, П. М.*** Путь солдата / П. М. Давыдов – Ставрополь : Кн. изд-во, 1964. – 372 с.

Бои 41-й кавалерийской дивизии в 1941 г. в районе Мценска и Болхова. – С. 297–302, 327–335.

1273. ***Дунаев, П. М.*** Первый салют / П. М. Дунаев // Всегда впереди : Воспоминания ветеранов партии – участников Великой Отечественной войны / Сост. И. П. Лопухов. – М., 1987. – С. 78–90.

Бои в июле 1943 г. под Орлом.

1274. ***Карташов, Л. С.*** На огненной дуге / Л. С. Карташов // Карташов, Л. С. От Подмосковья до Кенигсберга : Боевой путь 83-й гвардейской стрелковой дивизии / Л. С. Карташов. – М., 1980. – С. 48–64.

Об участии дивизии в освобождении города Орла.

1275. ***Курсов, П. И.*** Контрнаступление на огненной дуге / П. И. Курсов // Курсов, П. И Потомкам в наследство : Военно – ист. очерк о боевом пути 2-й Московской – 129-й Орловской Краснознаменной ордена Кутузова стрелковой дивизии / П. И. Курсов. – Йошкар-Ола, 1982. – С. 85–122.

О боях за Сетуху Залегощенского района в июле 1943 г.

1276. ***Курсов, П. И.*** На Орловском выступе / П. И. Курсов // Курсов, П. И. От Москвы до Эльбы / П. И. Курсов. – Йошкар-Ола, 1973. – С. 98–137.

Участие 129-й Орловской стрелковой дивизии в боях на территории Новосильского, Залегощенского, Орловского районов в июле–августе 1943 г. и освобождении г. Орла.

* * *

1277. ***Бурнашов, Г.*** Жизнь — подвиг / г. Бурнашов // Орл. комсомолец. – 1983. – 5 авг. – С. 6.

О бывшем командире 457-го полка И. В. Фролове – участнике боев за Орел.

1278. ***Векшин, С.*** Боевой путь 129-й Орловской / С. Векшин // Новая жизнь (Урицкий район). – 1974. – 8 авг. – С. 2.

О присвоении дивизии звания Орловской за участие в Орловско-Курской битве, награждении орденами Красного Знамени и Суворова второй степени.

1279. ***Власов, П.*** Шла дивизия вперед / П. Власов // Орл. правда. – 1968. – 22 июня. – С. 3.

Об истории формирования дивизии, ее первых боях.

1280. ***Жаркий, М.*** На Орловском направлении / М. Жаркий // Новая жизнь (Урицкий р-н). – 1986. – 21 авг. – С. 2.

Об освобождении дивизией Залегощенского, Орловского районов и г. Орла в июле–августе 1943 г.

1281. ***Именем крылатого города*** // Орл. правда. – 1983. – 28 июля. – С. 3 : Фото.

О воинах дивизии, освобождавших г. Орел. О боях на территории Залегощенского района в июле 1943 г.

1282. ***Курсов, П.*** Сила примера / П. Курсов // Орл. правда. – 1993. – 24 сент. – С. 3.

О подвиге воинов дивизии.

1283. ***5 июля 1943 года началась Орловско-Курская битва*** // Маяк (Залегощенский р-н). – 2003. – 16 июля. – С. 2–3.

О боевом пути дивизии.

1284. ***Смульский, П.*** Высота «Шапка» / П. Смульский // Орл. правда. – 1977. – 25 июня. – С. 3 : Фото.

О боях на орловском плацдарме в июле 1943 г., подготовке к прорыву вражеской обороны г. Орла.

1285. ***Щёкин, Н.*** Парень от сохи / Н. Щёкин // Новая жизнь (Урицкий р-н). – 1989. – 5 авг. – С. 2 : Фото.

О начальнике штаба дивизии П. И. Курсове.

См также №№ 678, 682, 825, 907, 908, 1016, 1060, 1124, 1194.

308-Я (120-Я ГВАРДЕЙСКАЯ) КРАСНОЗНАМЕННАЯ СИБИРСКАЯ СТРЕЛКОВАЯ ДИВИЗИЯ (ГУРТЬЕВСКАЯ)

1286. ***Александров, С. С.*** Под Тулой и Орлом / С. С. Александров // Александров, С. С. Крылатые танки / С. С. Александров. – М., 1971. – С. 21–33.

Об участии летчиков 3-го штурмового авиационного корпуса в боях в районе Хотынца и Орла летом 1943 г.

1287. ***Валит, Ю. З.*** Орлы, на Орел! / Ю. З. Валит // Валит, Ю. З. Алтай – Орел – Мекленбург / Ю. З. Валит. – Барнаул, 1977. – С. 69–116.

О боях дивизии в июле–августе 1943 г. на территории Новосильского, Залегощенского, Орловского районов.

1288. ***Наступление началось...*** // Сибиряки – гуртьевцы – гвардейцы. – Омск, 1944. – С. 21–28.

Об участии дивизии в боях за Орел в августе 1943 г.

* * *

1289. ***Асабин, Г.*** Гвардейская сибирская / г. Асабин // Орл. правда. – 1973. – 12 мая. – С. 3.

Об участии дивизии в освобождении Орловщины в июле–августе 1943 года. О боях за села Суворово, Кочеты, Образцово, Бородинка.

1290. ***Асабин, Г.*** Москва салютовала победителям / г. Асабин // Орл. правда. – 1978. – 29 июля. – С. 4.

О боях дивизии под Орлом в июле – августе 1943 г.

1291. ***Асабин, Г.*** Отчизны верные сыны / г. Асабин // Орл. правда. – 1970. – 5 авг. – С. 3.

О боях дивизии в районе сел Олешня, Суворово, Высокое в июле–августе 1943 г., гибели командира дивизии генерала Л. Н. Гуртьева.

1292. ***Бойко, Н.*** Рождение гвардии / Н. Бойко // Знамя Ленина (Ливенский р-н). – 1985. – 3 апр. – С. 2.
О формировании дивизии в Ливнах в июне 1941 г., боевом пути до Ельни (сентябрь 1941 г.).

1293. ***Высокосов, В.*** «Третьего не дано» / В. Высокосов // Орл. вести. – 1995. – 25 апр. – С. 6.
По страницам книги М. Т. Зуева – Алтайского «Сердцем заслоняя Родину».

1294. ***Иванова, Н.*** Путь к победе / Н. Иванова // Ленинский путь (Мценский р-н). – 1982. – 8 мая. – С. 2, 3.
О боевых действиях дивизии, сформированной на базе бывшего Орловского пехотного училища, на территории Новосильского и Мценского районов.

1295. ***Палатовский, В.*** «Взять Орел!» / В. Палатовский // Орл. комсомолец. – 1969. – 5 авг. – С. 2 : Фото.
О наступательных боях в районе сел Кочеты, Высокое, Суворово, Олешня.

1296. ***Поляков, В.*** Киев бомбили, нам объявили... / В. Поляков // Просторы России. – 2001. – 20 июня. – С. 5.
О ливенцах, воевавших в дивизии.

1297. ***Солидолов, И.*** Наследники гуртьевцев / И. Солидолов // Орл. правда. – 1973. – 19 мая. – С. 4 : Фото.
О сегодняшнем дне дивизии, ее боевом пути.

БРОНЕТАНКОВЫЕ ВОЙСКА

1298. ***Будков, А. Д.*** Кто же освободил Орел / А. Д. Будков // Будков, А. Д. Орловчане на фронтах Великой Отечественной войны. 22 июня1941 г. – 9 мая 1945 г. / А. Д. Будков. – Орел – Курск, 1999–2000. – С. 113–121
О танкистах, освобождавших Орел.

1299. ***В битве под Курском*** // Гвардейская танковая / Сост. И. Ф. Высоцкий, М. Е. Макухин, Ф. М. Сарычев, М. К. Шапошников. – М., 1963. – С. 24–61.
Бои 2-й гвардейской танковой армии на территории Глазуновского, Малоархангельского, Кромского районов в апреле–августе 1943 г. Даны схемы боев.

1300. ***Ветров, А. А.*** Южнее Орла / А. А. Ветров // Ветров, А. А. Так и было / А. А. Ветров. – М., 1982. – С. 133–154.
Участие в боях 15-го танкового корпуса 3-й гвардейской танковой армии в июле–августе 1943 г. под Орлом, в районе г. Мценска, с. Сосково, п. Кромы, Станового Колодезя, с. Александровка.

1301. ***Джанджгава, В. Н.*** Немереные версты : Записки комдива / В. Н. Джанджгава. – М. : ДОСААФ СССР, 1979. – 271 с.
Бои 3-й танковой армии в 1943 г. за с. Борки Верховского района, с. Степь и с. Урицкое Урицкого района, д. Гнилец Кромского района.

1302. ***Еськов, Д. П.*** Танкисты в боях за Орёл / Д. П. Еськов. – Тула : Приок. кн. изд-во, 1983. – 159 с.
Воспоминания командира 13-го гвардейского тяжелого танкового полка.

1303. ***Жуков, Ю.*** Знакомство в Чисмене. – Это было под Орлом. – Первый Воин / Ю. Жуков // Жуков, Ю. Люди сороковых годов : Записки военного корреспондента / Ю. Жуков. – 2-е изд., перераб. и доп. – М., 1975. – С. 21–47.
О командире танковой бригады М. Е. Катукове, героях-танкистах А. Ф. Бурде, Д. Лавриненко, И. Любушкине и др.

1304. ***Лившиц, Я. Л.*** Восьмидневные танковые бои под Орлом / Я. Л. Лившиц // Лившиц, Я. Л. Первая гвардейская танковая бригада в боях за Москву / Я. Л. Лившиц. – М., 1948. – С. 13–78.
Бои 4-й танковой бригады на направлении Орел – Мценск.

1305. ***Майоров, Г. Н.*** Обнаженные нервы войны / Г. Н. Майоров. – Тула : Приок. кн. изд-во, 1991. – 165 с.
Участие женщин в боевых действиях в составе противотанковой артиллерии в Колпнянском, Новосильском, Верховском, Болховском, Урицком районах.

1306. ***На Курской дуге*** // 3-я гвардейская танковая : Боевой путь 3-й гвардейской танковой армии / Под ред. А. М. Зварцева. – М., 1982. – С. 61–86.
Участие в Орловской операции в июле 1943 г.

1307. ***На полях Подмосковья*** // Советские танковые войска 1941–1945 : Военно-ист. очерк / Сост. И. Е. Крупченко, И. М. Ананьев, Н. Г. Андронников. – М., 1973. – С. 35–56.
Боевые действия танковых соединений в районе Мценска и Орла в 1941 г.

1308. ***«Ответные удары»*** // Советские танковые войска 1941–1945 : Военно-ист. очерк / Сост. И. Е. Крупченко, И. М. Ананьев, Н. Г. Андронников. – М., 1973. – С. 131–137.
Участие танковых войск в ликвидации Орловского плацдарма врага (1943 г).

1309. ***Ростков, А.*** Восемь дней в октябре / А. Ростков // Ростков, А «Первые гвардейцы – танкисты» / А. Ростков. – М., 1975. – С. 73–160.
Бои 4-й танковой бригады под Орлом и Мценском в октябре 1941 г.

1310. ***Ющук, И. И.*** Бои на Орловском направлении / И. И. Ющук // Ющук, И. И Одиннадцатый танковый корпус в боях за Родину / И. И. Ющук. – М., 1962. – С. 28–40.
Участие корпуса в сражениях на территории Знаменского (ныне Хотынецкого) и Урицкого районов в июле–августе 1943 г.

* * *

1311. ***Акулов, П.*** Бессмертие / П. Акулов // Орл. правда. – 1975. – 28 окт. – С. 3.
О 22-й танковой бригаде, сражавшейся на Орловском направлении в июле 1943 г.

1312. ***Бизунова, А. В*** боях за Родину / А. Бизунова // Поколение. – 2003. – 5 авг. – С. 7.
О 20-ом танковом корпусе, участвовавшем в боях на Орловско-Курской дуге.

1313. ***Вайнштейн, Л.*** Танкисты – фрунзенцы в боях за Орел / Л. Вайнштейн // Знамя коммунизма (Орловский р-н). – 1983. – 13 янв. – С. 3.

Об участии в освобождении Орловщины выпускников Орловского ордена Ленина Краснознаменного танкового училища им. М. В. Фрунзе.

1314. ***Гаврилович, Е.*** Линия огня / Е. Гаврилович // Красная звезда. – 1941. – 10 окт. – С. 2.

О танковых боях под Орлом.

1315. ***Жильцов, Н.*** По следам двадцать пятого танкового / Н. Жильцов // Земля родная (Знаменский р-н). – 2003. – 28 июня. – С. 2.

Об освобождении с. Красниково Знаменского района.

1316. ***Куркин, А.*** Танковые бои в районе Орла / А. Куркин // Красная звезда. – 1941. – 21 окт. – С. 2.

1317. ***Мурманцева, В.*** Александра Бурлакова, Катя Петлюк и другие / В. Мурманцева // Ветеран. – 1992. – № 4 (янв.). – С. 10.

О женщинах – танкистах, отличившихся в боях под Орлом.

1318. ***Павловский, Г.*** Помнит Орловщина, помнит Москва / г. Павловский // Орл. комсомолец. – 1986. – 4 ноября. – С. 3 : Фото.

О танкистах в боях под Мценском в 1941 г.

1319. ***Подольский, В.*** Из боя в бой / В. Подольский // Болховские куранты. – 2001. – 13, 20 янв.

О 77-м гвардейском танковом полке, освобождавшем Болховский район.

1320. ***Подольский, В.*** Наступала танковая бригада / В. Подольский // Болховские куранты. – 2001. – 1, 12, 19 мая.

Об освобождении Болховского района 68-ой танковой бригадой.

1321. ***Прошечкин, А.*** Неизвестный танковый рейд / А. Прошечкин // Орл. правда. – 2000. – 29 апр. – С. 3.

О рейде войск Западного фронта на Хотынец в июле 1943 года.

1322. ***Рафтопулло, А.*** Люди в броне / А. Рафтопулло // Орл. правда. – 1985. – 4 авг. – С. 3.

О танковых сражениях в Мценском, Орловском районах.

См. также №№ 51, 54, 543, 566, 572, 575, 598, 656, 674, 723, 725, 785, 790, 818, 819, 837, 848, 854, 868, 875, 876, 879, 887, 986, 993, 995, 996, 999, 1001, 1002, 1020, 1021, 1030, 1134, 1167, 1175, 1195, 1220.

1-Я ГВАРДЕЙСКАЯ ТАНКОВАЯ БРИГАДА (бывшая 4-я)

1323. ***Лившиц, Я. Л.*** Восьмидневные танковые бои под Орлом / Я. Л. Лившиц // Лившиц, Я. Л. Первая гвардейская танковая бригада в боях Москву / Я. Л. Лившиц . – М., 1948. – С. 13–78.

На направлении Орел – Мценск.

* * *

1324. ***Давыдов, М.*** Бои на Орловщине / М. Давыдов // Новая жизнь (Урицкий р-н). – 1979. – 8 мая. – С. 3.

О боях 4-й танковой армии в июле 1943 г.

1325. ***Капаев, В.*** Этих дней не смолкнет слава / В. Капаев // Орл. комсомолец. – 1981. – 11 дек. – С. 4.

О подвигах гвардейцев под Орлом в ноябре 1941 г.

1326. ***Катуков, М.*** Бригада идет в бой. – На помощь пришли «Катюши». – Сорвали вражеский замысел / М. Катуков // Ленинский путь (Мценский р-н). – 1985. – 22, 26 февр., 1 марта.

Об участии в боях под Мценском в октябре 1941 г.

1327. ***Макашов, А.*** Подвиг защитников Мценска / А. Макашов // Мценский край. – 2002. – 11 окт. – С. 3.

О танковом сражении за освобождение г. Мценска, о действиях 4-й и 11-й танковых бригад.

1328. ***Макашов, А.*** Рожденная в суровых боях / А. Макашов // Ленинский путь (Мценский р-н). – 1986. – 19, 21 нояб.

О боевых действиях бригады на мценской земле в октябре 1941 г.

1329. ***Нехай, А.*** На дальних подступах / А. Нехай // Орл. правда. – 1986. – 26 нояб. – С. 4.

О боях под Мценском и на территории Орловского района бригады, переименованной 12 окт. 1941 г. в 1-ю гвардейскую танковую.

1330. ***Сорок первый войдет в века, этот год не забыть никогда*** // Ленинский путь (Мценский р-н). – 1966. – 16 сент. – С 2–3 : Фото.

О танкистах-гвардейцах в боях за Мценск в 1941 г.

1331. ***Стальным тараном*** // Болховские куранты. – 1993. – 18, 21 сент., 2, 5, 12, 16, 19 окт.

О боях в июле 1943 года в районе г. Болхова.

См. также № 1096.

17-Я ОРЛОВСКАЯ ГВАРДЕЙСКАЯ ТАНКОВАЯ БРИГАДА

1332. ***Железняк, А.*** Никогда не забыть / А. Железняк // Орл. правда. – 1989. – 30 авг. – С. 3.

О танкистах бригады, участниках боев за Орел.

1333. ***Иванов, В.*** Танкисты 17-й гвардейской / В. Иванов // Орл. правда. – 1977. – 23 февр. – С. 2 : Фото.

О боях на территории Залегощенского и Орловского районов, в деревнях Алексеевка, Чурилово, Опальково, Желябуга и других в июле – августе 1943 г., присвоении бригаде почетного звания «Орловская».

1334. ***Имени крылатого города*** // Орл. правда. – 1983. – 3 авг. – С. 3 : Фото.

О воинах 17-й бригады и 25-го Орловского гвардейского авиаполка.

30-Й УРАЛЬСКИЙ ДОБРОВОЛЬЧЕСКИЙ КОРПУС 4-Й ТАНКОВОЙ АРМИИ

1335. ***Зайцев, В. И.*** Боевое крещение / В. И. Зайцев // Зайцев, В. И Гвардейская танковая / В. И. Зайцев. – Свердловск, 1989. – С. 14–39.

Бои за освобождение Орловской области в 1943 г.

1336. ***Кирсанов, Н. А.*** Уральский добровольческий танковый / Н. А. Кирсанов // Кирсанов, Н. А По зову Родины : Добровольческие формирования Красной Армии в период Великой Отечественной войны / Н. А. Кирсанов. – М., 1974. – С. 165–202.

Участие корпуса в боях на территории Болховского и Урицкого районов.

1337. ***Корзников, А. И.*** Огненная дуга / А. И. Корзников // Корзников, А. И Уральцев слава боевая / А. И. Корзников. – Свердловск, 1985. – С. 130–141.

1338. ***Родин, Г. С.*** От Орла до Праги / г. С. Родин // Родин, г. С. По следам минувшего / г. С. Родин. – Тула, 1968. – С. 185–239.

Бои на Орловско – Болховском выступе в июле–августе 1943 г. Освобождение с. Злынь Болховского района 2 августа 1943 г.

1339. ***Родин, г.*** Уральский добровольческий / г. Родин // Провал операции «Цитадель» : (Разгром немецко-фашистских полчищ в битве на Курской дуге) / Сост. И. М. Данишевский. – *Изд. 2-е испр. и доп.* – М., 1967. – С. 120–135.

Боевые действия 30-го Уральского добровольческого танкового корпуса на северном участке Орловско – Болховского выступа в 1943 г.

1340. ***Стариков, В.*** Начало. – Первые бои. – Мы наступаем. – Натиск. – Разгром / В. Стариков // Стариков, В. Память моя – солдаты : Записки о войне / В. Стариков. – Свердловск, 1971. – С. 4–65.

Бои на Орловщине в июле – августе 1943 г.

1341. ***Так добывалась победа*** : Воспоминания. Кн. 1. – Челябинск : Южно – Уральск. кн. изд-во, 1973. – 195 с.

Участие танкистов в Орловской операции в 1943 г. на территории Болховского, Урицкого и Хотынецкого районов.

* * *

1342. ***Вайнштейн, Л.*** Уральский добровольческий / Л. Вайнштейн // *Болховская новь.* – 1983. – 5 июля. – С. 3.

О создании и боевом пути корпуса, участии в боях на болховском направлении летом 1943 г.

1343. ***Давыдов, М.*** От Орла до Праги / М. Давыдов // Новая жизнь (Урицкий р-н). – 1978. – 11 февр. – С. 4.

О боях в июле – августе 1943 г. на Орловско-Брянском направлении.

1344. ***Иванов, В.*** Добровольцы Урала в боях на Орловщине / В. Иванов // Орл. комсомолец. – 1973. – 7 авг. – С. 3.

О сражениях на северном участке Орловско – Болховского выступа в июле – августе 1943 г.

1345. ***Очеретин, В.*** Атака / В. Очеретин // Лит. газ. – 1983. – *6 июля.* – С. 12.

Об участии в Орловской операции.

1346. ***Подольский, В.*** Сражались уральские добровольцы / В. Подольский // Болховские куранты . – 1997. – 19 апр., 27 мая.

1347. ***Соболев, Г.*** Они воевали на нашей земле / г. Соболев // Новая жизнь (Урицкий р-н). – 1983. – 19 мая. – С. 4.

Об истории создания корпуса, его боевом крещении в июле 1943 г. на рубеже р. Ворс Болховского района.

См также № 1114.

ВОЕННО-ВОЗДУШНЫЕ СИЛЫ

1348. ***Александров, С. С.*** Под Тулой и Орлом / С. С. Александров // Александров, С. С Крылатые танки / С. С. Александров. – М., 1971. – С. 21–33.

Участие летчиков 3-го штурмового авиационного корпуса в боях в районе Хотынца и Орла летом 1943 г.

1349. ***Вишняков, И. А.*** Испытание мужества. – Жаркий июль. / И. А. Вишняков // Вишняков, И. А На крутых виражах / И. А. Вишняков . – М., 1973. – С. 113–137.

Боевые действия летчиков эскадрильи им. О. Кошевого *в период Орловской наступательной операции.*

1350. ***Вишняков, И. А.*** Орловское небо. // Вишняков, И. А На крутых виражах / И. А. Вишняков. – М., 1973. – С. 70–88.

Уничтожение вражеских самолетов на аэродроме Орел – гражданский в августе 1942 г.

1351. ***Дёмин, Н. С.*** Задача выстоять. – Выдержали! – Наступательный порыв / Н. С. Дёмин // Дёмин, Н. С. Война и люди / Н. С. Дёмин. – М., 1972. – С. 42–85.

Операция 2-ой гвардейской воздушно-десантной дивизии в 1943 г. на территории Малоархангельского, Глазуновского и Кромского районов.

1352. **Ефимов, А. Н.** Июль обещает грозу / А. Н. Ефимов // Ефимов, А. Н. Над полем боя / А. Н. Ефимов. – Ростов-на-Дону, 1984. – С. 118–143.

Разгром боевых немецких порядков и техники под Орлом 198-м штурмовым авиаполком в июле 1943 г.

1353. ***Крылов, А. И.*** К югу от столицы / А. И. Крылов // Крылов, А. И. По приказу Ставки / А. И. Крылов. – М., 1977. – С. 74–89.

Воздушные бои 3-го авиакорпуса в районе Кром осенью 1941 г.

1354. ***Кубарев, В. Н.*** *В* Орловском небе / В. Н. Кубарев // Кубарев, В. Н. Атакуют гвардейцы / В. Н. Кубарев. – Таллинн, 1975. – С. 85–145.

Воздушные бои 65-го истребительного гвардейского полка в июле – августе 1943 г. Последнем бое г. Гуськова, уроженца Урицкого района.

1355. ***Соколов, Д. В.*** На острие атаки / Д. В. Соколов // Соколов, Д. В. В небе над Курской дугой / Д. В. Соколов. – Воронеж, 1985. – С. 122–156.

Участие летчиков в разгроме Орловской группировки противника.

1356. ***Тимохович, И. В.*** Боевые действия военно-воздушных сил в контрнаступлении под Курском / И. В. Тимохович // Тимохович, И. В. Советская авиация в битве под Курском / И. В. Тимохович. – М., 1959. – С. 75–115.

Действия советских летчиков в Болховской (12–30 июля) и Орловской (20–30 июля) операциях 1943 г.

1357. ***Чечельницкий, Г. А. В*** преддверии великого сражения / г. А. Чечельницкий // Чечельницкий, г. А. Летчики на войне : Военно – ист. очерк о боевом пути 15-й воздушной армии (1942–1945) / г. А. Чечельницкий. – М., 1974. – С. 49–67.

1358. ***Чечельницкий, Г. А*** В пылающем небе огненной дуги / г. А. Чечельницкий // Чечельницкий, г. А Летчики на войне : Военно – ист. очерк о боевом пути 15-й воздушной армии (1942–1945) / г. А. Чечельницкий. – М., 1974. – С. 68–112.

1359. ***Чечельницкий, Г. А*** Эскадрильи взяли курс на Брянск / г. А. Чечельницкий // Чечельницкий, г. А Летчики на войне : Воен. ист. очерк о боевом пути 15-й воздушной армии (1942–1945) / г. А. Чечельницкий. – М., 1974. – С. 113–144.

Участие в операции против группировки противника на Орловско – Брянском плацдарме в мае – сентябре 1943 г.

1360. ***Подготовка к битве на Курской дуге*** // 16-я воздушная : Военно – ист. очерк о боевом пути 16-й воздушной армии (1942–1945). – М., 1973. – С. 71–90.

Боевые действия армии в марте – августе 1943 г. на участке Орел – Глазуновка – Малоархангельск.

* * *

1361. ***Александров, И.*** Рожденный для подвига / А. Александров // Трудовая слава (Новодеревеньковский р-н). – 2002. – 29 нояб. – С. 2 : Фото.

О летчике-штурмане А. С. Токареве, погибшем за освобождение Орловщины.

1362. ***Антонов, В.*** Налеты на вражеские аэродромы (на Орловском направлении) / В. Антонов, А. Булгаков // Известия. – 1941. – 18 окт. – С. 2.

1363. ***Бастов, Д.*** Орловский гвардейский... / Д. Бастов // Орел курьер. – 2002. – 14 авг. – С. 4.

Об истории создания и боевом пути 25-го Орловского гвардейского тяжелого бомбардировочного авиационного полка.

1364. ***Беляев, Ю.*** Ливенские истребители / Ю. Беляев // Знамя Ленина (Ливенский р-н). – 1989. – 13 сент. – С. 3.

Об истребительном батальоне, созданном в Ливенском районе, его первом бое на Крутовском большаке (Елецкое направление).

1365. ***Вишняков, А. В*** орловском небе / А. Вишняков // Орл. правда. – 1971. – 26 сент. – С. 3.

О боевых вылетах истребителей и штурмовиков в августе 1943 г.

1366. ***Ворохобкин, И.*** На родной земле громил фашистов / И. Ворохобкин // Новая жизнь (Урицкий р-н). – 2001. – 24 нояб. – С. 2 : Фото.

О подвиге командира авиационной эскадрильи И. И. Федорове, уроженца Урицкого района.

1367. ***Высокосов, В.*** «Александр Пушкин» в орловском небе / В. Высокосов // Орл. правда. – 2003. – 26 сент. – С. 3.

О самолете «Александр Пушкин» и летчике Ю. Горохове.

1368. ***Доманова, С.*** «Ночные ведьмы» : полет в историю / С. Доманов // Орл. правда. – 2000. – 28 окт. – С. 10 : Фото.

Об участнице женского полка ночных бомбардировщиков Ю. И. Олейник.

1369. ***Еремин, В.*** Атака с неба / В. Еремин // Орл. комсомолец. – 1985. – 13 марта. – С. 3.

О боях 24-го Орловского Краснознаменного бомбардировочного авиаполка 244-й авиадивизии в Ливенском районе в октябре – ноябре 1941 г. и мае – июне 1942 г.

1370. ***Жутиков, А.*** Человек из легенды / А. Жутиков // Поколение . – 1999. – 20 июля. – С. 3.

О летчике И. А. Леонове, занесенном в книгу рекордов Гиннеса.

1371. ***Киреев, Н. В*** 76 лет и без одной руки Иван Леонов вновь поднял самолет в небо / Н. Киреев // Рос. газ. – 1999. – 19 июня. – С. 8.

Об уроженце д. Мотовки Шаблыкинского района.

1372. ***Кононов, Н. В*** небе над Топками / Н. Кононов // Просторы России. – 1994. – №37 (сент.). – С. 7

О гибели летчиков в ноябре 1941 г. в небе над С. Топки Дросковского района. .

1373. ***Корнилов, Б. В*** небе Орловщины / Б. Корнилов // Звезда (Малоархангельский р-н). – 1989. – 9 мая. – С. 2.

О летчиках – пикировщиках 301-й бомбардировочной авиационной Гомельской ордена Кутузова 2-й степени дивизии, участвовавших в боях на Орловщине летом 1943 г.

1374. ***Лагутин, Н.*** Мы помним! / Н. Лагутин // Приокская нива (Глазуновский р-н). – 2003. – 5 авг. – С. 3.

Версии гибели безымянного летчика, похороненного в д. Володарское Глазуновского района.

1375. ***Машин, И.*** Навечно в памяти народной / И. Машин // Новая жизнь (Урицкий р-н). – 1988. – 30 июля. – С. 4.

О летчиках 672-го штурмового авиационного полка.

1376. ***Незнанов, В.*** Военные аэродромы / В. Незнанов // За изобилие (Колпнянский р-н). – 2001. – 2 окт. – С. 2.

Об авиационном подразделении, базировавшемся у д. Черниково Колпнянского района.

1377. ***Нестерцов, А.*** Право на бессмертие / А. Нестерцов // Приокская нива (Глазуновский р-н). – 2001. – 21 апр. – С. 4.

Об участнике Орловской битвы Ф. В. Нестерцове, погибшем в небе над Орлом.

1378. ***Нехай, А.*** Небо войны : от Орла до Берлина / А. Нехай // Орл. правда. – 2003. – 8 мая. – С. 2 : Фото.

Об участии И. Кожедуба в боях под Орлом.

1379. ***Новокшан, О. В.*** Орловский бомбардировочный / О. В. Новокшан // Орл. правда. – 1979. – 16 дек. – С. 3.

Об истории авиаполка, сражавшегося на участке Дмитровск – Кромы в июле 1943 г., получившего наименование «Орловский».

1380. ***Овсянникова, О.*** Русский ас / О. Овсянникова // Орл. правда. – 2001. – 19 июля. – С. 3 : Фото.

О летчике П. М. Вострухине, погибшем на Орловско-Курской дуге.

1381. ***Озеров, В.*** Авиация в боях под Орлом (14 окт. 1941 г.) / В. Озеров // Известия. – 1941. – 15 окт. – С. 2.

1382. ***Паршин, В.*** Небесный сектор Орловско-Курской дуги / В. Паршин // Орл. правда. – 2003. – 22 июля. – С. 3 : Фото.

О боях в июле 1943 года.

1383. ***Полынкин, А.*** Летчики-герои / А. Полынкин // Орл. правда. – 2001. – 8 мая. – С. 3.

О летчиках, погибших над д. Корсаково Покровского района.

1384. ***Пстыго, И.*** Удары с неба / И. Пстыго // Орл. правда. – 1993. – 14 окт. С. 3.

Об участии 3-го штурмового авиакорпуса в прорыве обороны на реке Зуше в 1943 году.

1385. ***Ракитин, Я.*** Бесстрашные соколы / Я. Ракитин // Орл. правда. – 1974. – 22 марта. – С. 3.

О воздушных боях 307-й штурмовой авиадивизии северо-восточнее г. Орла в июле 1943 г.

1386. ***Рыжкин, Г. В*** орловском небе / г. Рыжкин // Просторы России. – 2003. – 27 авг. – С. 11.

О воспоминаниях немецких лётчиков.

1387. ***Рыжкин, Г. И*** появились аэродромы / г. Рыжкин // Ливенская газета. – 2001. – 21 нояб. – С. 3.

Об оперативных аэродромах, размещенных на территории Ливенского района.

1388. ***Соболев, Г.*** Вспомни простую русскую девушку / г. Соболев // Орл. правда 2002. – 8 мая. – С. 3 : Фото.

О летчице А. Поляковой, участвовавшей в боях за г. Орел

1389. ***Сучков, В.*** Должны знать и помнить / В. Сучков // Орл. вестник. – 2001. – 25 янв. – С. 14 : Фото.

О летчиках В. И. Абрамове и А. В. Соколове, погибших при защите г. Орла.

1390. ***Туленкова, Н.*** Летчик Николай Столяров навсегда остался молодым / Н. Туленкова // Новая жизнь (Урицкий р-н). – 1999. – 8 мая. – С. 2 : Фото.

О гибели летчика у д. Заветово.

1391. ***Швец, С.*** Полк мой – дом мой / С. Швец // Москва. – 1982. – № 7. – С. 56–61.

О боевых действиях 212-го авиаполка осенью–зимой 1941 г. под Мценском.

1392. ***Щербаков, М.*** Воздушные бои на Орловском направлении (с 12 по 27 окт. 1941 г.) / М. Щербаков // Известия. – 1941. – 28 окт. – С. 2.

См. также №№ 34, 46, 66, 67, 570, 653, 737, 747, 808, 878, 894, 1040, 1220, 1913.

ЭСКАДРИЛЬЯ «НОРМАНДИЯ-НЕМАН»

1393. ***Жоффр, Ф.*** Асы «Нормандия» / Ф. Жоффр // Память о подвиге. Российская Федерация. Орловская область . Сводный том / Сост. В. А. Пирогов, В. Я. Воробьева. – Орел, 1998. – С. 336–341.

1394. ***Лукашин, В.*** В небе – «Нормандия» / В. Лукашин // Провал операции «Цитадель» : (Разгром немецко – фашистских полчищ в битве на Курской дуге) / Сост. И. М. Данишевский. – Изд. 2-е испр. и доп. – М., 1967. – С. 96–110.

Бои французских летчиков 175-го авиационного полка на Орловском выступе – Болхов, Орел, Хотынец в 1943 г.

1395. ***Лукашин, В. И.*** На Орловском направлении / В. И. Лукашин // Лукашин, В. И. Против общего врага / В. И. Лукашин. – М., 1976. – С. 54–70.

Участие французских летчиков в ликвидации орловской и болховской группировок противника в 1943 г. (Болховский, Хотынецкий, Знаменский районы).

1396. ***Щекотихин Е.*** «Нормандия» в битве за Орел / Е. Щекотихин. – Орел : Александр Воробьев, 2002. – 272 с.

1397. ***Щекотихин, Е.*** Смертью смерть поправ / Е. Щекотихин // Щекотихин, Е. Жестокая память. Неизвестные страницы известной войны / Е. Щекотихин. – Орел, 2000. – С. 289–382.

* * *

1398. ***Бизунова, А.*** Сражались в небе Орловщины / А. Бизунова // Орл. правда. – 1997. – 20 нояб. – С. 4.

1399. ***Венедиктов, А. В*** небе – «Нормандия» / А. Венедиктов // Болховские куранты. – 1993. – 5, 10 авг.

Об освобождении Болховского района.

1400. ***Жильцов, Н.*** «Нормандия» в знаменском небе / Н. Жильцов // Земля родная (Знаменский р-н). – 2002. – 3 авг. – С. 2, 4.

О боях за освобождение Знаменского района.

1401. ***Защищая небо Орловщины*** // Трибуна хлебороба (Хотынецкий р-н). – 1978. – 20 июля. – С. 2.

О боях летчиков в небе Болховского района в июле 1943 г.

1402. ***Кояндер, Е.*** «Нормандия-Неман» / Е. Кояндер // Болховская новь. – 1983. – 25 янв. – С. 3.

О сражениях на Болховско – Орловском направлении в мае–июле 1943 г.

1403. ***Новиков, А.*** «Нормандия» в небе России / А. Новиков // Новый мир. – 1975. – №7. – С. 211–237.

Об участии в боях на Орловском плацдарме (Болховское, Орловское направление) в июле 1943 г.

1404. ***Профатемок, М.*** Французы в Орловском небе / М. Профатемок // Орл. правда. – 1966. – 1 окт. – С. 4.

О подвигах летчиков в боях под Орлом в конце июля – начале августа 1943 г.

1405. ***Щекотихин, Е.*** Любило их небо / Е. Щекотихин // Орл. комсомолец. – 1988. – 16 июля. – С. 6 : Фото.

О летчиках, погибших в боях за Хотынецкий район в июле 1943 г.

1406. ***Щекотихин, Е.*** Мы теряли друзей боевых / Е. Щекотихин // Знамя Октября (Знаменский р-н). – 1988. – 14 июля. – С. 3, 4 : Фото.

О гибели летчиков и зам. командира эскадрильи полка А. Литольфа.

См. также № 1891.

ГЕРОИ СОВЕТСКОГО СОЮЗА — УРОЖЕНЦЫ ОБЛАСТИ

1407. ***Андреев, И.*** Герои Советского Союза – уроженцы ливенской земли / И. Андреев // На берегах Быстрой Сосны / Краеведческий музей. – Вып. 5. – Ливны, 2000. – С. 6–30.

Бахтин А. Е., Бахтин С. А., Бочаров Н. П., Быков И. М., Войнов И. Е., Говоров С. А., Зуйков А. В., Красов В. Н., Кузьмин А. И., Никульников И. К., Павлов М. Н., Петрашов В. З., Редькин Д. Г., Селищев Т. И., Филипповский И. М.

1408. ***Бессмертный подвиг*** / Сост. В. А. Пирогов, А. Ф. Макушев, П. И. Фролов, Э. Д. Дорофеев. – Орел : Орелиздат, 1995. – 240 с.

1409. ***Будков, А. Д.*** Военачальники – орловцы / А. Д. Будков // Будков, А. Д. Орловчане на фронтах Великой Отечественной войны 22 июня 1941 г. – 9 мая 1945 г. : Учеб. – метод. пособие / А. Д. Будков. – Орел, 2000. – С. 57–101.

1410. ***Будков, А. Д.*** Александр Васильевич Горбатов / А. Д. Будков // Будков, А. Д. Орловская область в годы Великой Отечественной войны (22 июня 1941 года – 9 мая 1945 года) / А. Д. Будков. – Орел–Курск, 1999. – С. 127–132.

Биография генерала, его участие в освобождении г. Орла.

1411. ***Герои Советского Союза, павшие на орловской земле*** // Память о подвиге. Российская Федерация. Орловская область. Сводный том / Сост. В. А. Пирогов, В. Я. Воробьева. – Орел, 1998. – С. 16–24.

1412. ***Герои Советского Союза*** : Крат. биогр. словарь : [В 2т.]. – М. : Воениздат.

Т. 1. – 1987. – 909 с.

Т. 2. – 1988. – 862 с.

1413. ***Ерёмин В. П.*** Герои Советского Союза / В. П. Еремин // Века над Окой / Областной краеведческий музей. – Орел, 1998. – С. 210–216.

1414. ***Леонов, И. А.*** Автобиографический пролог / И. А. Леонов // Леонов, И. А. Назван человеком из легенды / И. А. Леонов . – Тула, 1998. – С. 9–28.

Автобиография Героя России.

1415. ***Катанов, В. М.*** Кавалеры высоких наград / В. М. Катанов, А. М. Полынкин // Катанов, В. М. Покровский край : Ист. – краевед. изд. / В. М. Катанов, А. М. Полынкин. – Орел, 2002. – С. 124–138.

Об уроженцах Покровского района.

1416. ***Книга памяти Орловского района Орловской области.*** – Орел : Труд, 1995. – 142 с.

Даны краткие биографии уроженцев области.

1417. ***Коновалов, Н. М.*** Бессмертный подвиг великого народа / Н. М. Коновалов. – Орел : Труд, 2000. – 15 с.

1418. ***Родичев, Н. И*** нашла звезда Героя / Н. Родичев // Родичев, Н. Домотканная жизнь / Н. Родичев. – Орел, 1999. – С. 268–277.

Об уроженцах Дмитровского района.

1419. ***Шалагинов, Н. Д.*** Гордость Орловского края / Н. Д. Шалагинов // Шалагинов, Н. Д. Верность Отчизне / Ред. В. М. Катанов, сост. В. А. Пирогов. – Орел, 2000. – С. 7–30.

Об уроженцах Орловщины.

* * *

1420. ***Карабанов, И.*** Без права увольнения в запас / И. Карабанов // Трудовая слава (Новодеревеньковский р-н). – 2001. – 21 авг. – С. 2 : Фото.

О маршале Советского Союза В. Г. Куликове, уроженце С. Верхняя Любовша Краснозоренского района.

1421. ***Макашов, А.*** Герой мценской земли / А. Макашов // Ленинский путь (Мценский р-н). – 1989. – 1, 3, 4, 7 марта.

О Д. А. Макарове, уроженце с. Бобрики.

1422. ***Поляков, В.*** Таран / В. Поляков // Орл. правда. – 1990. – 13 июля. – С. 3.

О боевом подвиге А. Фролова, уроженца д. Михайловка Должанского района.

См. также №№ 8, 187, 544.

ПОЛНЫЕ КАВАЛЕРЫ ОДЕНА СЛАВЫ

1423. ***Полные кавалеры ордена Славы*** // Бессмертный подвиг / Сост. В. А. Пирогов, А. Ф. Макушев, П. И. Фролов, Э. Д. Дорофеев. – Орел, 1995. – С. 187–217.

П. Д. Азаров, Ф. И. Афонин, П. И. Бровичев, М. М. Бычков, М. П. Варфоломеев, В. М. Герасименко, П. М. Голубятников, А. И. Диулин, Д. А. Карлов, Е. А. Козьяков, А. Н. Котлов, И. С. Кузнецов, Н. А. Лебедев, В. Ф. Мишин, А. Б. Морозов, И. И. Морозов, И. В. Первых, Н. А. Петриков, Е. Ф. Полтев, И. Х. Репин, г. Н. Селезнев, В. Б. Селютин, И. Т. Сироткин, С. П. Токарев, Н. А. Турбин, А. Т. Федонов, И. М. Черкасов, г. С. Шалимов, г. К. Шульгин.

ОРЛОВЦЫ НА ФРОНТАХ ВЕЛИКОЙ ОТЕЧЕСТВЕННОЙ ВОЙНЫ

1424. ***Аношкин, В.*** На страже социализма / В. Аношкин // Герои огненных лет. – М., 1982. Кн. 5. – С. 658–665.

О маршале В. Г. Куликове, уроженце с. Верхняя Любовша Краснозоренского района.

1425. ***Беляев, И. Н.*** Прописаны навечно / И. Н. Беляев. Ч. 2. – Смоленск : Моск. рабочий. Смоленское отделение, 1986. – С. 174.

Об уроженце с. Скородное генерале З. Н. Усачеве. – С. 170.

1426. ***Будков, А. Д.*** Орловчане на фронтах Великой Отечественной Войны. 22 июня 1941 г. – 9 мая 1945 / А. Д. Будков. – Орел–Курск, 1999–2000. – 179 с.

1427. ***Вдали от Родины*** / Ред. И. Я. Мосякин. – Орел : Орл. обл. администрация, 1996. – 271 с.

Воспоминания участников партизанского движения на территории Югославии. Более двадцати участников отрядов Сопротивления живут на Орловщине.

1428. ***Воробьев, А.*** Надежда / А. Воробьев, С. Куревина, В. Шапочка // Воробьев, А. Отсюда видно всю Россию / А. Воробьев, С. Куревина, В. Шапочка. – Орел, 1999. – С. 9–13

О М. В. Дугине, уроженце с. Звягинки Орловского района.

1429. ***Гольцова, А.*** Почетные граждане города Орла / А. Гольцова, В. Еремин, А. Лысенко. – Орел : Вешние воды, 2001. – 120 с.

О Д. П. Еськове, И. А. Засове, В. Г. Куликове, г. С. Родине.

1430. ***Засов, И. А.*** Ветераны России – Поколению XXI века / И. А. Засов. – Орел : Вешние воды, 2000. – 52 с.

1431. ***Катанов, В. М.*** Генералы – наши земляки / В. М. Катанов, А. М. Полынкин // Катанов, В. М. Покровский край : Ист. – краевед. изд. / В. М. Катанов, А. М. Полынкин. – Орел, 2002. – С. 139–142.

Об И. И. Внукове, г. Ф. Миленине, К. П. Ефремове, уроженцах Покровского района.

1432. ***Книга памяти.*** Российская Федерация. Орловская область. В 11 т. / Сост. В. Я. Воробьева, Л. Т. Крутых, А. И. Маликов, А. С. Некрасова, Н. И. Пильков, А. Е. Поздняков, В. В. Потапов, В. И. Фефелов, Л. И. Фурманская, Е. В. Чаборина, Л. Я. Чупахина, А. С. Шорохов. – Орел : Орелиздат, 1995–2003.

Т. 1 : Болховский район. Верховский район. – 1995. – 599 с.

Т. 2 : Глазуновский район. Дмитровский район. Должанский район. – 1995. – 608 с.

Т. 3 : Залегощенский район. Знаменский район. Колпнянский район . – 1995. – 688 с.

Т. 4 : Корсаковский район, Краснозоренский район, Кромской район, Малоархангельский район. – 1995. – 664 с.

Т. 5 : Ливенский район, Новодеревеньковский район. –1996. – 672 с.

Т. 6 : Мценский район, Новосильский район. – 1997. – 568 с.

Т. 7 : Орловский район, Свердловский район. – 1997. – 591 с.

Т. 8 : Город Орел. –1998. – 480 с.

Т. 9 : Покровский район, Урицкий район. – 1998. – 517 с.

Т. 10 : Сосковский район, Троснянский район, Хотынецкий район, Шаблыкинский район. – 1998. – 622 с.

Т. 11 : 1922–1989. – 2003. – 599 с.

Даны поименные списки жителей районов, погибших и пропавших без вести в годы войны, воинов из других областей, погибших на территории районов, список воинских захоронений, состоящих на государственном учете (на август 1993 г.), перечень воинских частей, принимавших участие в боевых действиях, хроника освобождения населенных пунктов районов.

1433. ***Медицинские работники в Великой Отечественной войне 1941 – 1945 годов*** / Ред. П. И. Гуров. – Орел : Труд, 2000. – 518 с.

1434. ***Мельников, А.*** Знать и помнить / А. Мельников. – Орел : «ОРЛИК», 2003. – 124 с.

Дан список бойцов, командиров и мирных граждан, уроженцев с. Тельчье Мценского района, а также работавших в селе, погибших и умерших от ран в годы войны.

1435. ***Нехай, А. Л.*** Роль национальных воинских традиций русского народа в свершении победы 1941–1945 г.г. / А. Л. Нехай. – Орел : Труд, 1995. – 21 с.

О вклад орловцев.

1436. ***Пересыпкин, И.*** ... А в бою еще важней / И. Пересыпкин. – М. : Сов. Россия, 1970. – 254 С. : ил.

Воспоминания маршала войск связи, уроженца д. Протасово Колпнянского района.

1437. ***Поляков, В. И.*** *Солдатские судьбы* : Очерки / В. И. Поляков. – Орел : ОГТРК, 2000. – 296 с.

О фронтовых дорогах ливенцев.

1438. ***Родичев, Н.*** Защитник Безымянной / Н. Родичев // Родичев, Н. Домотканная жизнь / Н. Родичев. – Орел, 1999. – С. 81–87.

О г. И. Лапине, уроженце с. Гранкино Дмитровского района.

1439. ***Сапрыкин, Н.*** Память – дело святое / Н. Сапрыкин // Сапрыкин, Н. Верховская колыбель / Н. Сапрыкин. – Орёл, 2002 . – С. 205–221.

О Н. Н. Воробьеве, Н. Г. Губанове, А. Г. Парфенове, С. П. Токареве, В. Е. Чернышеве, Н. А. Шумейко, И. Ф. Щукине, П. Д. Азарове, М. В. Силантьеве, Ф. И. Федорове, С. И. Полуночеве, уроженцах Верховского района.

1440. ***Свердлов, Ф.*** Авиации рядовой / Ф. Свердлов // Герои огненных лет. – М., 1985. Кн. 8. –С. 540–546.

О Д. Н. Овсянникове, уроженце с. Нижняя Любовша Краснозоренского района.

1441. ***Смирнов, В.*** Огненным смерчем / В. Смирнов // Герои огненных лет. – М., 1985. Кн. 8. – С. 217 – 222.

О танкисте А. М. Ерошине, уроженце д. Хворостянка Новосильского района. Участвовал в боях на Южном, 3-м Украинском фронтах.

1442. ***Строки памяти. Список земляков, погибших в Великой*** Отечественной войне (1941–1945 гг.) // Меж колосьев и трав : Сб. статей и очерков / Под ред. г. Лазарева. – Орел, 2000. – С. 168–170.

Уроженцы Урицкого района.

1443. ***Трофимов, А. Н.*** Жизнь ветерана / А. Н. Трофимов, Т. Уварова // Трофимов, А. Н. Край наш благодатный (люди, события, факты) / А. Н. Трофимов, Т. Уварова. – Орел, 2003. – С. 290–292.

Об И. С. Афонине, уроженце д. Чулково Новосильского района.

1444. ***Цветков, В. Л.*** Звёзды мерцают / В. Л. Цветков. – Орел : Вешние воды, 2002. – 488 с.

Воспоминания сержанта пехоты 307-й стрелковой дивизии.

1445. ***Юстиция Орловской области :*** история и современность. – Орел : Издатель А. Воробьёв, 2002. – 240 с.

О П. Ф. Полякове, уроженце д. Бездонная, М. А. Морозенко, уроженце г. Орла – С. 64, 66.

* * *

1446. ***Агарков, И.*** Ветеран / И. Агарков // Ленинский путь (Мценский р-н). – 1989. – 9 мая. – С. 3.

О военной санитарке А. Д. Самойловой.

1447. ***Агеев, В. В*** боях за Родину / В. Агеев // Маяк (Залегощенский р-н). – 1990. – 4 авг. – С. 2–3.

О В. У. Холодове, уроженце с. Березовец, освобождавшем Орловщину.

1448. ***Александров, А.*** Дорогами войны / А. Александров // Авангард (Дмитровский р-н). – 1990. –18 янв. – С. 2.

О Д. Т. Ивочкине, уроженце Дмитровского района.

1449. ***Александров, А.*** На войне, как на войне / А. Александров // Авангард (Дмитровский р-н). – 1990. –22 февр. – С. 2, 3.

О В. Соколове, уроженце д. Лебяжье Сосковского района.

1450. ***Александров, А.*** Слово о ветеране / А. Александров // Авангард (Дмитровский р-н). – 1989. – 9 мая. – С. 3.

О Д. В. Федяшове и Н. Е Кузине.

1451. ***Алексеев, Х.*** Старшина Березина / Х. Алексеев // Орл. правда. – 1975. – 13 марта. – С??? : Фото.

Об уроженке с. Звягинки Орловского района.

1452. ***Аникеев, А.*** Огненными дорогами от сельской глубинки до Праги / А. Аникеев // Приокская нива (Глазуновский р-н). – 1996. – 6 авг. – С. 4 : Фото.

О Н. И. Калачанове, уроженце д. Каменка.

1453. ***Антонова, П.*** Сестра по войне / П. Антонова // Орл. вестник. – 2003. – 27 марта. – С. 9. : Фото.

О военфельдшере 125-го стрелкового полка Р. И. Абакумовой.

1454. ***Архангельский, С.*** Ради жизни на земле / С. Архангельский // Сельская правда (Покровский р-н). – 1977. – 9 мая.

О И. А. Павлове, уроженце д. Красный Ржавец.

1455. ***Астахов, В.*** Она защищала Грозный / В. Астахов // Поколение. – 1995. – 26 янв. – С. 3.

О И. С. Кривопускиной.

1456. ***Афанасьев, Б.*** Его года – его богатство / Б. Афанасьев // Авангард (Дмитровский р-н). – 1989. – 9 мая. – С. 2.

О Я. А. Семенкове, уроженце д. Ферезево.

1457. ***Бабурина, Н.*** Снайпер / Н. Бабурина // Ленинский путь (Мценский р-н). – 1986. – 9 сент. – С. 3.

О снайпере С. Т. Орлове.

1458. ***Бавин, Н.*** От Зуши до Эльбы / Н. Бавин // Ленинский путь (Мценский р-н). – 1970. – 6 февр. – С. ???? : Фото.

О В. С. Бакурове, уроженце с. Студеное Должанского района, кавалере двух орденов Кутузова.

1459. ***Бавин, Н.*** Родную землю защищал / Н. Бавин // Ленинский путь (Мценский р-н). – 1965. – 16 апр.

О минере В. А. Демине, воевавшем в родных местах.

1460. ***Балашов, А.*** Запомни братство фронтовое / А. Балашов // Сельские зори (Троснянский р-н). – 1988. – 29 янв. – С. 3.

О военной медсестре М. П. Дубининой.

1461. ***Балашов, А.*** Солдатское поле / А. Балашов // Сельские зори (Троснянский р-н). – 1987. – 19 дек. – С. 3.

Об А. М. Акулине, уроженце с. Топки.

1462. ***Балдин, Г.*** Шахтерка / г. Балдин // Орл. правда. – 1966. – 5 авг. – С. 3.

О разведчице А. Зуевой, уроженке Новосильского района.

1463. ***Беликов, М.*** Всегда в строю / М. Беликов // Новая жизнь (Урицкий р-н). – 1983. – 2 июня. – С. 2.

О М. С. Федотове.

1464 ***Белов, Г.*** Есть еще один кавалер ордена Суворова / г. Белов // Орл. правда. – 1998. – 20 июня. – С. 3.

О В. Н. Оборотове.

1465. ***Беляев, В.*** Мы прошли путь вместе с Родиной / В. Беляев // Знамя коммунизма (Шаблыкинский р-н). – 1987. – 8 окт. – С. 2.

О Н. П. Акулове, уроженце с. Сомово.

1466. ***Беляев, В.*** От родного порога до победы / В. Беляев // Сельская новь (Свердловский р-н). – 1988. – 4 авг. – С. 2.

О М. Н. Мишине, уроженце д. Казаковка.

1467. ***Беляев, Ю.*** Юные разведчики / Ю. Беляев // Орл. комсомолец. – 1984. – 24 июля. – С.

О подвиге ливенцев г. Соболева и Н. Позднякова.

1468 ***Беляков, В.*** Где же вы теперь, друзья – однополчане ... / В. Беляков // Шаблыкинский вестник. – 2000. – 7 марта. – С. 2–3 : Фото.

Об А. С. Карповой, уроженке Шаблыкинского района.

1469. ***Бизунова, А.*** Подвиг его бессмертен / А. Бизунова // Поколение . – 2000. – 19 июля. – С. 2.

О летчике Н. П. Кукушкине, повторившем подвиг Гастелло, уроженце д. Цветынь Орловского района.

1470. ***Богданова, Н.*** Победа / Н. Богданова // Орл. комсомолец. – 1967. – 9 апр. – С. 2.

О Н. И. Масалове, уроженце Урицкого района.

1471. ***Болотов, А.*** Ради жизни / А. Болотов // Знамя Октября (Знаменский р-н). – 1988. –23 февр. – С. 3 : Фото.

О Л. Г. Ларине.

1472. ***Бондарчук, М.*** Шел солдат / М. Бондарчук // За изобилие (Колпнянский р-н). – 1985. – 22 янв. – С. 2–3.

Об А. Г. Коробецком

1473. ***Бормотов, Ю. В*** душе остался таким же / Ю Бормотов // Ленинский путь (Мценский р-н). – 1989. – 14 окт. – С. 4 : Фото.

О В. И. Чумакове.

1474. ***Будков, А.*** Путь Ивана Ададурова / А. Будков // Орл. вестник. –2000. – 22 июня. – С. 13 : Фото.

Об уроженце д. Красная Роща Кромского района.

1475. ***Букреев, В.*** Санинструктор Д. Ф. Жуковин / В. Букреев // Знамя труда (Должанский р-н). – 1987. – 11 авг. – С. 3.

О земляке, освобождавшем Орловщину.

1476. ***Бурков, И.*** Дни поражений и побед / И. Бурков // Знамя коммунизма (Орловский р-н). – 1980. – 4 нояб. – С. 3.

Об участнике движения французского Сопротивления В. Ф. Соломатине из п. Стрелецкий.

1477. ***Бурцев, В.*** «Хочу быть Таней» / В. Бурцев // Орл. комсомолец. – 1967. – 24 марта. – С. 3 : Фото.

О Т. Я. Бондаревой, уроженке д. Старая Ивановка Дросковского района.

1478. ***Васильев, В.*** Кавалер ордена Славы / В. Васильев // Мценский край. – 1996. – 23 февр. – С. 3.

Об А. И. Степанове, уроженце д. Нагая.

1479. ***Васильев, И.*** Фронтовое письмо / И. Васильев // Орл. правда. – 1975. – 29 марта. – С. 4.

О С. Рудневе, уроженце г. Ливны.

1480. ***Васичкин, В.*** Командир орудийного расчета / В. Васичкин // Строитель коммунизма (Глазуновский р-н). – 1978. –13 июля. – С. 3.

О Н. П. Платонове, уроженце д. Васильевка.

1481. ***Васичкин, В.*** Ради жизни / В. Васичкин // Строитель коммунизма (Глазуновский р-н). – 1983. –21 июня. – С. 4.

О И. М. Кузнецове.

1482. ***Васюкова, Н.*** Выпускник сорок первого года / Н. Васюкова // Восход (Корсаковский р-н). – 1999. – 16 окт. – С. 3 : Фото.

О В. И. Макридине, уроженце с. Корсаково.

1483. ***Введенская, Е. О*** чем рассказала старая фотография / Е. Введенская // Орл. комсомолец. – 1987. – 14 февр. – С. 3 : Фото.

О герое – антифашисте А. Каширине.

1484. ***Вепринцев, М.*** Награды нашли героя / М. Вепринцев // Путь Ильича (Верховский р-н). – 1987. – 9 мая. – С. 2 : Фото.

О Н. И. Быковском.

1485. ***Ветров, Ю.*** Героями не рождаются / Ю. Ветров // Орл. вестник. – 2003. – 21 нояб. – С. 1, 3 : Фото.

О разведчике Н. П. Русанове, уроженце Мценского района.

1486. ***Ветров, Ю.*** Командир легендарной «Катюши» / Ю. Ветров // Орл. правда. – 2003. – 29 авг. – С. 1, 3 : Фото.

Об А. И. Афанасьеве.

1487. ***Волков, П.*** Отважный разведчик / П. Волков // Орл. правда. – 1968. – 14 дек. – С. 4 : Фото.

О г. В. Борисове, уроженце д. Старое Горохово Свердловского района.

1488. ***Волков, Я.*** Батарея сражалась в Спасском. Очерк / Я. Волков // Орл. правда. – 1973. – 20 мая. – С. 3.
О П. С. Никишине, уроженце Дмитровского уезда.

1489. ***Волков, Я.*** Просто солдат / Я. Волков // Орл. правда. –1970. – 15 сент. – С. 3.
О П. П. Фролове, уроженце д. Верхняя Радомка Болховского района.

1490. ***Володин, Н.*** Испытать и выжить / Н. Володин // Шаблыкинский вестник. – 1993. – 18 дек. – С. 2, 3 : Фото.
О Е. А. Новиковой, уроженке д. Кос уличи, принимавшей участие в освобождении западных районов области.

1491. ***Володин, Н.*** Кавалер ордена Красной Звезды / Н. Володин // Шаблыкинский вестник. – 2000. – 8 апр. – С. 2.
О С. П. Гаврикове, уроженце Шаблыкинского района.

1492. ***Воронкова, С.*** Сын полка / С. Воронкова // Звезда (Малоархангельский р-н). – 1993. – 19 янв. – С. 2–3.
Об Е. Н. Куприянове.

1493. ***Высокосов, В.*** Жизнь для других / В. Высокосов // Орл. правда. – 1985. – 15 сент. – С. 2 : Фото.
Об участнике боев за болховскую землю в 1942 г. Н. И. Анохине.

1494. ***Высокосов, В.*** Комиссар / В. Высокосов // Орл. правда. – 1986. – 24 июня. – С. 3.
О Л. С. Браилове.

1495. ***Высокосов, В.*** Молчали грозные «катюши» / В. Высокосов // Орл. правда. – 1984. – 9 сент. – С. 4 : Фото.
Об участнике боев на болгарской земле А. И. Максименко.

1496. ***Высокосов, В.*** Обычное дело / В. Высокосов // Орл. правда. – 1984. – 19 апр. – С. 3 : Фото.
О подпольщике Н. П. Ванюшине.

1497. ***Высокосов, В.*** Последний бой / В. Высокосов // Орл. правда. – 1984. – 9 мая. – С. 2.
О г. Ф. Кузнецове.

1498. ***Высокосов, В.*** Саперу ошибаться нельзя / В. Высокосов // Орл. вести. – 1994. – 22 нояб. – С. 6.
О Л. Ф. Трофименко.

1499. ***Высокосов, В.*** Сквозь четыре войны / В. Высокосов // Орл. правда. – 1987. – 23 июля. – С. 3 : Фото.
О И. Г. Старинове, уроженце с. Воиново Болховского района.

1500. ***Высокосов, В.*** Солдатская слава / В. Высокосов // Орл. правда . – 1974. – 17 нояб. – С. 3 : Фото.
О Н. К. Филимонове, уроженце Мценска.

1501. ***Высокосов, В.*** Такая у них работа / В. Высокосов // Орл. правда. – 1987. – 9 мая. – С. 2 : Фото.
О военном летчике Б. А. Диденко, награжденном орденом Славы.

1502. ***Гаврилов, В. И.*** Комдив 320-й / В. И. Гаврилов // Знамя труда (Должанский р-н). – 1972. – 21, 23 марта.
О генерал-майоре И. И. Швыгине, уроженце д. Марьино.

1503. ***Глебов, А.*** Сержант погиб с оружием в руках / А. Глебов // Знамя Ленина (Ливенский р-н). – 1965. – 27 апр. – С. 4.
Об И. И. Атрихалове, уроженце Урицкого района.

1504. ***Г. М.*** Мир подписан ручкой орловского солдата / г. М. // Орл. вестник. – 2000. – 5 мая. – С. 2.
О Т. С. Аксюхине, уроженце Сомовского уезда.

1505. ***Гомозов, Ф.*** На лесной вырубке / Ф. Гомозов // Орл. правда. – 1989. – 22 июня. – С. 3.
Воспоминания связиста, уроженца с. Хотьково Шаблыкинского р-на.

1506. ***Гречихин, Н.*** Мужественный человек / Н. Гречихин // Маяк (Залегощенский р-н). – 1976. – 15 мая. – С. 3.
О фронтовом разведчике И. И. Должикове.

1507. ***Гришин, А.*** Отважный минометчик Иван Шелудченков / А. Гришин // Знамя Ленина (Ливенский р-н). – 1987. – 9 мая. С. 2–3.
О сержанте, уроженце с. Теличье.

1508. ***Горбанев, В.*** Огненные версты / В. Горбанев // Орл. правда. – 1970. – 2 авг. – С. 4.
Об А. М. Иванове

1509. ***Горр, В.*** Как солдат из Болхова в кресле Гитлера посидел / В. Горр // Просторы России. – 2003. – 30 июля. – С. 6.
О М. С. Евсютине.

1510. ***Гостев, В.*** Сказание о мужестве / В. Гостев // Орл. комсомолец. – 1968. – 31 июля. – С. 3.
О И. А. Сумарокове, уроженце с. Лаврово Орловского района. Освобождал г. Орел.

1511. ***Данилов, М.*** Уроженец Мценска / М. Данилов // Мценский край. – 1992. – 8 мая. – С. 3 : Фото.
О генерал-лейтенанте А. Н. Ермакове, участнике обороны г. Тулы.

1512. ***Домников, В.*** Незабываемые / В. Домников // Трудовая слава (Новодеревеньковский р-н). – 1989. – 3 янв. – С. 2.
Воспоминания участника боев за Орловщину.

1513. ***Дорофеев, А. О*** жизни судят по делам / А. Дорофеев // Знамя труда (Должанский р-н). – 1987. – 24 нояб. – С. 2.
О военном пути А. П. Дорофеева.

1514. ***Дьячкина, С.*** Связист / С. Дьячкина // Орл. правда. – 1995. – 6 апр. – С. 3.
Об участнике боев на территории области г. А. Архипове

1515. ***Евсютин, М.*** От Амура до Берлина / М. Евсютин // Болховские куранты. – 2000. – 19, 22, 26, 29 апр., 4, 6 мая.
Воспоминания участника Орловско-Курской битвы, танкиста, уроженца района.

1516. ***Езерский, Ф.*** Салют победителям / Ф. Езерский // Орл. правда. – 1984. – 27 янв. – С. 3.
Об участниках боёв на Пулковских высотах под Ленинградом А. Жирешенкове, г. Горбачёве, г. А. Бурдакове, В. А. Гренкове.

1517. ***Еремин, В.*** Жизнь, отданная Родине / В. Еремин // Орл. комсомолец. – 1980. – 19 авг. – С. 3.
О генерале Ф. М. Бобракове, уроженце с. Орлянка Малоархангельского района.

1518. ***Ермолова, Г.*** Он расписался на рейхстаге / г. Ермолова // Районный вестник (Краснозоренский р-н). – 1998. – 9 мая. – С. 2.
О г. И. Ефимове.

1519. ***Ерохин, Д.*** Защитники Брестской крепости / Д. Ерохин // Орл. комсомолец. – 1979. – 14 февр. – С. 3.
О В. С. Чеснокове, уроженце Свердловского района.

1520. ***Ерохин, Д.*** Подвиг Михаила Болотских / Д. Ерохин // Знамя Ленина (Ливенский р-н). – 1965. – 4 марта. – С. 4.
Об уроженце С. Успенка.

1521. ***Ерохин, Д.*** Это было в Могилеве / Д. Ерохин // Трибуна хлебороба (Хотынецкий р-н). – 1979. – 20 янв. – С. 2.
О патриотической работе военврача Ф. И. Пашина.

1522. ***Ефремов, В.*** Генерал Ефремов / В. Ефремов // Орл. правда. – 1977. – 9 мая. – С. 2.
О М. Г. Ефремове, уроженце с. Ольховец Залегощенского района.

1523. ***Ефремов, Р.*** Подвиг над Оршей / Р. Ефремов // Заря коммунизма (Шаблыкинский р-н). –1991. – 9 февр. – С. 2.
О танкисте С. Д. Филине.

1524. ***Железнякова, Л.*** Сестричка / Л. Железнякова // Авангард (Дмитровский р-н). – 1990. – 22 февр. – С. 2.
О медсестре Н. П. Карасевой, уроженке Мценского района.

1525. ***Жерновкин, М. Б.*** Рассказ бывалого солдата / М. Б. Жерновкин // Новая жизнь (Урицкий р-н). – 1987. – 4 авг. – С. 4 : Фото.
Воспоминания участника войны.

1526. ***Жуков, П.*** Совесть коммуниста / П. Жуков // Орл. правда. – 1975. – 21 февр. – С. 3 : Фото.
Фронтовые письма к жене и дочери уроженца г. Мценска.

1527. ***Зайцев, А.*** Герои воздушных таранов / А. Зайцев // Орл. правда. –1985. – 22 окт. – С. 3.
Об авиаторах, уроженцах области П. Е. Жидкове, И. А. Аникееве, К. А. Новикове, И. Н. Бухтиярове, Ю. И. Медведеве, Н. М. Гусарове, В. П. Прасолове.

1528. ***Закаблук, И.*** Солдат, отец солдата / И. Закаблук // Орл. правда. – 1977. – 26 мая. – С. 4.
Об И. В. Музалеве, награжденном двумя орденами Славы.

1529. ***Зиновьев, А.*** Хвала тебе, солдат Победы Николай Лученков / А. Зиновьев // Авангард (Дмитровский р-н). – 2000. – 21 марта. – С. 3 : Фото.
О полковом разведчике, уроженце Дмитровского района.

1530. ***И шел к Победе партизан...*** // Орл. вести. – 1995. – 17 янв. – С. 6.
О партизанском разведчике А. Елисееве.

1531. ***Иванов, В.*** 50-летие Парада Победы / В. Иванов // Заря (Кромской р-н). – 1995. – 14 июля. – С. 1.
О жителе п. Кромы М. В. Калинине.

1532. ***Иванов, Е.*** Имя орловца – в названии улицы / Е. Иванов // Орл. комсомолец. – 1988. – 18 февр. – С. 4.
О подвиге И. А. Гольцова, уроженца д. Лаврово, погибшего в п. Давид – Городке Брестской области.

1533. ***Измайлов, Н.*** Кавалер шести орденов / Н. Измайлов // Орл. правда. – 1970. – 28 янв. – С. 3 : Фото.
Об А. С. Аксенове, уроженце Орловской области.

1534. ***Измайлова, Л.*** «Сестричкой звали бойцы меня» / Л. Измайлова // Орл. правда. – 1986. – 19 нояб. – С. 3.
О лейтенанте медицинской службы Е. Д. Игнатовой.

1535. ***Иконников, П.*** Друзья героя / П. Иконников // Орл. правда . – 1966. – 28 дек. – С. 3.
О разведчике А. С. Шелаеве, уроженце с. Альшань Орловского района.

1536. ***Иконников, С.*** Таран над Вислой / С. Иконников // Орл. комсомолец. – 1988. – 13 февр. – С. 4 : Фото.
О летчике В. Г. Семёнове, уроженце Мценского района.

1537. ***Илюхин, В.*** Скрипач / В. Илюхин // Орл. правда. – 1994. – 1 февр. – С. 3.
Воспоминание М. Л. Тюрина из п. Глазуновка.

1538. ***Ингор, М.*** Земляки – однополчане / М. Ингор // Орл. правда. – 1966. – 17 дек. – С. 4.
О наших земляках гвардии полковнике А. М. Свирине и гвардии рядовом Н. И. Теплове, сражавшихся под Орлом в дивизии генерала Л. Н. Гуртьева.

1539. ***Итченко, В.*** Человек орлиного полёта / В. Итченко // Орл. комсомолец. – 1976. – 11 мая. – С. 3.
О летчике О. М. Родионове, уроженце г. Орла.

1540. ***Их родина – Орловщина*** // За изобилие (Колпнянский р-н). – 1987. – 1 сент. – С. 4.
О Д. С. Выставкине, уроженце д. Студеное; генерал-майоре А. И. Кузичеве, уроженце с. Белый Колодезь; генерал-майоре артиллерии С. М. Латышеве, уроженце д. Новоселки.

1541. ***Казаков, И. В.*** Молодость, войной опаленная / И. В. Казаков // Красное знамя (Краснозоренский р-н). – 1991. – 22 июня. – С. 2–3 : Фото.

Воспоминания кавалера трех орденов Боевого Красного Знамени.

1542. ***Калашникова, Л.*** Встреча через 25 лет. / Л. Калашникова // Орл. правда. – 1970. – 20 авг. – С. 3.

Об уроженце Сосковского района Н. А. Гончарове, участнике партизанского движения Сопротивления в Чехословакии.

1543. ***Калиничева, Л.*** Братья Чернышевы / Л. Калиничева // Наше время (Верховский р-н). – 2002. – 13 марта. – С. 3.

Об уроженцах с. Красное Верховского района.

1544. ***Карнеева, Н.*** Фронтовики, наденьте ордена / Н. Карнеева // Трудовая слава (Новодеревеньковский р-н). – 1983. – 9 мая. – С. 3.

О В. М. Фомичеве, уроженце с. Насоново.

1545. ***Карпущенко, В.*** Золотой знак танкиста / В. Карпущенко // Орл. правда. – 1979. – 3 окт. – С. 3.

О С. М. Малоненко, уроженце г. Малоархангельска. Награжден за заслуги в освобождении г. Белостока (Польша).

1546. ***Катанов, В.*** Отец / В. Катанов // Орл. правда. – 1982. – 8 июля. – С. 3.

О В. Орловском.

1547. ***Качкалда, В.*** «Гром, гром! Я – Байкал!» / В. Качкалда // Орл. правда. – 1982. – 6 июня. – С. 3.

О связисте В. Жуликове.

1548. ***Клочко, М.*** Боевое братство / М. Клочко // Заря (Кромской р-н). – 1977. 22 февр. – С. 2.

О ст. лейтенанте И. С. Иванцове, уроженце с. Ломовец Кромского района.

1549. ***Ковалев, Ф.*** Вечная слава / Ф. Ковалев // Просторы России. – 2003. – 24 дек. – С. 13.

О генерал-лейтенанте Е. В. Щеглове, уроженце г. Ливны.

1550. ***Кожухов, С.*** Партизан Иван Мартынов / С. Кожухов // Знамя Ленина (Ливенский р-н). – 1985. – 24 апр. – С. 2.

1551. ***Кожухов, С.*** Большая жизнь / С. Кожухов // Знамя Ленина (Ливенский р-н). – 1983. – 9 мая. – С. 2.

О М. Ф. Гранкине.

1552. ***Козеев, Н.*** Подвиг бессмертья / Н. Козеев // Ленинский путь (Мценский р-н). – 1975. – 4 нояб. – С. 2.

Об И. П. Горбунове, уроженце д. Глебово Тельченского (Мценского района), принимавшего участие в боях за Киев.

1553. ***Козлова, И.*** Крещенные войной, взращенные волей к Победе / И. Козлова // Просторы России. – 2001. – 4 мая. – С. 5.

О сыне полка В. П. Сысоеве, уроженце г. Мценска.

1554. ***Комаров, Н.*** Сын полка / Н. Комаров // Путь Ильича (Верховский р-н). – 1984. – 9 мая. – С. 3.

О Н. Г. Забелине, уроженце д. Дишня.

1555. ***Кононов, Н. К.*** В боях на Курской дуге / Н. К. Кононов // Просторы России. – 1995. – №13(март – апр.) – С. 9.

Воспоминания автора.

1556. ***Коноплин, М.*** Из училища – на фронт; Пригодились краски и кисти / М. Коноплин // Мценский край. – 1991. – 3, 4 дек.

Воспоминания уроженца д. Софийские Выселки.

1557. ***Коптенко, Л.*** Женщин практически не было... / Л. Костенко // Орл. вести. – 1993. – 15 июля. – С. 4 : Фото.

О военврачe М. А. Банковой, воевавшей на Орловщине.

1558. ***Коробкова, Н.*** Сквозь века помните / Н. Коробкова // Орл. комсомолец. –1969. – 27 мая. – С. 2.

О В. Кузмичеве, погибшем при освобождении г. Костюковичи в Белоруссии.

1559. ***Коробов, В.*** Он был батальонным разведчиком / В. Коробов // Звезда (Малоархангельского р-н). – 1994. – 6 мая. – С. 2.

Об А. Г. Малыгине.

1560. ***Королёва, Н.*** Бывший воин Иван Лоскутов / Н. Королёва // Сельские зори (Троснянский р-н). – 1987. – 27 окт. – С. 2.

О ветеране войны – уроженце с. Морозиха.

1561. ***Корчагина, М.*** Рядовой великой войны / М. Корчагина // Мценский край. – 2000. – 23 февр. – С. 3.

О боевом пути А. И. Макашова, почетного гражданина г. Мценска.

1562. ***Красникова, А.*** Его помнит Украина / А. Красникова // Орл. комсомолец. – 1979. – 30 авг. – С. 3.

О Ф. И. Власикове, уроженце с. Харлаково Дмитровского района.

1563. ***Красноставский, Л.*** Недопетая песня / Л. Красноставский, П. Михайлов // Орл. правда. – 1967. – 19 марта. – С. 4.

О Л. В. Жемчужном, уроженце г. Орла.

1564. ***Красов, И.*** Двадцать пять орденов и медалей / И. Красов // За изобилие (Колпнянский р-н). – 1992. – 9 мая – С. 3.

Об И. А. Бохонцеве.

1565. ***Красов, И. О*** друзьях – товарищах / И. Красов // За изобилие (Колпнянский р-н). – 1991. – 9 мая – С. 2–3.

О ветеране войны Н. П. Макарове, уроженце д. Клевцово.

1566. ***Крестьянинова, Р.*** Землю от беды заслонил / Р. Крестьянинова // Знамя Октября (Знаменский р-н). – 1989. – 5 авг. – С. 3 : Фото.

О ветеране войны И. А. Белякове.

1567. ***Кугелев, М.*** Третий выстрел / М. Кугелев // Орл. правда . – 1984. – 23 окт. – С. 3.

О подвиге Л. Лежепекова, уроженца п. Кромы.

1568. ***Кузнецов, С.*** Под Моздоком / С. Кузнецов // Орл. правда. – 1971. – 10 янв. – С. 3 : Фото.

О Т. Суркове, уроженце п. Кромы.

1569. ***Кулагин, В.*** Их водила молодость... / В. Кулагин // Сельская новь (Свердловский р-н). – 1988. – 4 авг. – С. 3 : Фото.

О М. Ф. Наумкине.

1570. ***Кухаришин, В.*** Кавалер ордена Славы / В. Кухаришин // Вперёд (Сосковский р-н). – 1987. – 9 мая. – С. 2 : Фото.

О сапере С. Ф. Астахове.

1571. ***Кухаришин, В.*** Не давали врагу покоя кавалеристы / В. Кухаришин // Вперёд (Сосковский р-н). – 2000 – 19 апр. – С. 2 : Фото.

О кавалере медали «За отвагу» и ордена Славы третьей степени П. В. Гришакине, уроженце Сосковского района.

1572. ***Лазаренко, Д.*** Полный кавалер ордена Славы / Д. Лазаренко // Знамя Ленина (Ливенский р-н). – 1985. – 23 марта. – С. 3.

Об А. Г. Вертикове, уроженце д. Козинки.

1573. ***Леонидов, П.*** «Хранит наша память их имена...» / П. Леонидов // Орл. комсомолец. – 1984. – 13 нояб. – С. 4.

О подвигах летчиков-орловцев В. и Б. Бокачей, Н. Турбине.

1574. ***Леоничев, Н.*** Слово о великом солдате / Н. Леоничев // Орл. комсомолец. – 1988. – 27 февр. – С. 3.

О Н. В. Сиротинине, уроженце г. Орла. Похоронен гитлеровцами с военными почестями .

1575. ***Ливанцова, Е.*** Мои позывные – «Орел» / Е. Ливанцова // За педагогические кадры . – 1985. – 3 июня. – С. 2 : Фото.

О М. С. Демидове, уроженце г. Орла. Участник освобождения Орловской области.

1576. ***Липсиц, М.*** Последний бой / М. Липсиц // Орл. правда. – 1968. – 5 дек. – С. 3 : Фото.

О П. Ф. Балабанове, уроженце С. Каменец Троснянского района.

1577. ***Логачев, Л.*** Великий подвиг / Л. Логачев // Свет Октября (Новосильский р-н). – 1990. – 9 мая. – С. 2.

О Н. Д. Панфилове, уроженце района.

1578. ***Логачев, Л.*** Кавалер ордена Славы / Л. Логачев // Свет Откября (Новосильский р-н). – 1990. – 9 окт. – С. 3.

О П. П. Тимохине из г. Новосиль.

1579. ***Логутков, А.*** Главная высота / А. Логутков // Орл. правда. – 2002. – 5 авг. – С. 3.

О В. А. Клюковском.

1580. ***Ляднов, В. В*** первый день войны / В. Ляднов // Орл. правда. . – 1985. – 20 янв. – С. 4.

О начальнике погранзаставы И. П. Булгакове, уроженце д. Каськово Хотынецкого района.

1581. ***Ляднов, В.*** Застава имени Булгакова / В. Ляднов // Трибуна хлебороба (Хотынецкий р-н). – 1983. – 8 сент. – С. 3.

О И. П. Булгакове, погибшем 22 июня 1941 г.

1582. ***Майоров, Г.*** Вечный огонь. Гл. V. Им помогала любовь / г. Майоров // Орл. комсомолец. – 1980. – 7 мая. – С. 3.

О разведчице П. А. Певцовой, уроженке Мценского района.

1583. ***Макаренко, Я.*** Возвращение Василия Рычкина / Я. Макаренко // Правда. – 1943. – 9 авг. – С. 3.

О подвиге сержанта, уроженца с. Красная поляна Глазуновского района.

1584. ***Макаров, Н.*** Авиационный механик / Н. Макаров // Вперед (Сосковский р-н). – 1988. – 22 июня. – С. 3.

О П. И. Антонове.

1585. ***Макаров, Н.*** Артиллерийский разведчик / Н. Макаров // Вперед (Сосковский р-н). – 1991. – 30 июля. – С. 3.

Об А. А. Дернове.

1586. ***Макаров, Н.*** Артиллерист Грачев / Н. Макаров // Вперед (Сосковский р-н). – 1990. – 15 июля. – С. 3.

Об А. С. Грачеве.

1587. ***Макаров, Н.*** Истребитель танков / Н. Макаров // Вперед (Сосковский р-н). – 1999. – 15 дек. – С. 2 : Фото.

О кавалере ордена Александра Невского С. В. Рязанцеве, уроженце д. Егино.

1588. ***Макаров, Н.*** Командир батареи «Катюш» / Н. Макаров // Вперед (Сосковский р-н). – 1999. – 15 дек. – С. 2 : Фото.

О ракетчике Н. А. Грачеве, уроженце с. Городище. Награжден орденом Александра Невского.

1589. ***Макаров, Н.*** Он командовал ротой / Н. Макаров // Вперед (Сосковский р-н). – 1999. – 15 дек. – С. 2 : Фото.

О кавалере ордена Александра Невского К. Д. Карлушине, уроженце Подзаваловского сельского совета.

1590. ***Макаров, Н.*** Отважный разведчик / Н. Макаров // Вперед (Сосковский р-н). – 1990. – 9 мая. – С. 3.

О Е. С. Марочкине, награжденном двумя орденами Славы.

1591. ***Макаров, Н.*** Присягнувший на верность / Н. Макаров // Вперед (Сосковский р-н). – 1990. – 30 нояб. – С. 3 : Фото.

Об И. А. Усенкове.

1592. ***Макаров, Н. У*** всех на виду / Н. Макаров // Вперед (Сосковский р-н). – 1990. – 19 дек. – С. 3.

О П. С. Кострулеве.

1593. ***Макаров, Н.*** Хозяин своей судьбы / Н. Макаров // Вперед (Сосковский р-н). – 1991. – 19 июня. – С. 2.

О военном шофере С. И. Астахове.

1594. ***Макашов, А.*** Генерал из Мценска / А. Макашов // Ленинский путь (Мценский р-н). – 1985. – 30 марта. – С. 4.

Об А. Н. Ермакове.

1595. ***Макашов, А.*** Жили два друга / А. Макашов // Орл. правда. – 1985. – 14 мая. – С. 2.

О генерал – лейтенанте П. Е. Жердеве, уроженце с. Беречка Покровского района.

1596. ***Макашов, А.*** За землю родную / А. Макашов // Ленинский путь (Мценский р-н) . – 1981 – 17 июня. – С. 4.

О ст. лейтенанте Н. С. Кузнецове, уроженце д. Подберёзово.

1597. ***Макашов, А.*** Командир счастливой «Щуки» / А. Макашов // Орл. правда. – 1975. – 18 апр. – С. 3 : Фото.

О М. В. Леонове, уроженце г. Мценска.

1598. ***Макашов, А.*** Он из Счастливки / А. Макашов // Орл. правда. – 1970. – 22 марта. – С. 3 : Фото.

О генерал – майоре М. Н. Клешине, уроженце Мценского района.

1599. ***Макашов, А.*** Отважная разведчица / А. Макашов // Орл. правда. – 1971. – 7 марта. – С. 2 : Фото.

О Е. С. Сахаровой, уроженке д. Глазково Новосильского района.

1600. ***Макашов, А.*** Профессор из Измайлова / А. Макашов // Орл. правда. – 1977. – 5 авг. – С. 2.

О генерал-майоре, летчике И. И. Анурееве, уроженце с. Измайлова Новосильского района.

1601. ***Макашов, А.*** Путь генерала / А. Макашов // Орл. правда. – 1969. – 11 мая. – С. 4 : Фото.

О генерале А. А. Вавилове, уроженце г. Мценска.

1602. ***Макашов, А.*** Этьен не вышел на связь / А. Макашов // Мценский край . – 1998. – 24 нояб. – С. 2.

О разведчике К. Л. Ефремове, уроженце Заводского хутора.

1603. ***Малышев, М.*** М. Г. Ефремов – в битве за Москву / М. Малышев // Маяк (Залегощенский р-н). – 1989. – 5, 7, 10 янв.

О генерал-лейтенанте, уроженце д. Ольховец.

1604. ***Малышев, М.*** Свидетели подвига / М. Малышев // Маяк (Залегощенский р-н). – 1986. – 8 марта. – С. 4 : Фото.

О Н. А. Зубове, уроженце д. Ореховка Залегощенского района.

1605. ***Мартынов, М.*** Иду на таран / М. Мартынов // Орл. правда. – 1964. – 22 февр. – С. 4.

О летчике В. А. Некрасове, уроженце с. Орево Новодеревеньковского района.

1606. ***Мартынов, М.*** Разведчица «Марта» / М. Мартынов // Орл. комсомолец. – 1988. – 3 дек. – С. 6.

Об А. А. Чинаревой, уроженке д. Желановка Покровского района.

1607. ***Матвеев, А.*** Старшина в отставке / А. Матвеев // Знамя труда (Должанский р-н). – 1992. – 12 марта. – С. 3.

О С. И. Матвееве из д. Прудки.

1608. ***Матвеев, М.*** Отважный сокол / М. Матвеев // Знамя Ленина (Ливенский р-н). – 1986. – 22 февр. – С. 3.

О летчике Н. П. Егорычеве из Ливен.

1609. ***Межуев, Ю.*** Юность опаленная войной / Ю. Межуев // Поколение. – 2000. – 31 марта. – С. 3.

О ветеране Великой Отечественной войны В. С. Ложкине, уроженце Мценска.

1610. ***Мехтиев, А.*** Кавалер ордена Славы / А. Мехтиев // Сельская новь (Свердловский р-н). – 1985. – 25 апр. – С. 3 : Фото.

О П. С. Грекове, уроженце д. Пирожково.

1611. ***Минаков, В.*** Награды нашли героя / В. Минаков // Орл. правда. – 1969. – 11 апр. – С. 4.

Об А. М. Дьякиной, награжденной медалями Польской Народной Республики.

1612. ***Минаков, В.*** Ради мира на земле / В. Минаков // Орл. правда. – 1962. – 22 июня. – С. 2.

О летчике-истребителе Ю. И. Медведеве, уроженце г. Орла.

1613. ***Мутаф, Б.*** Один из пяти братьев / Б. Мутаф // Просторы России. – 1994. – №14(апр.) – С. 11.

О М. А. Аверкиеве из Ливенского района.

1614. ***Мутаф, Б.*** Черноморец из Сахзаводского поселка / Б. Мутаф // Просторы России. – 1997. – 28 марта. – С. 10.

О военной судьбе И. Е. Сидорова.

1615. ***Наумов, В.*** Место в жизни / В. Наумов // Блокнот агитатора (Орел). – 1970. – №8. – С. 40–47.

О В. А. Ступине, уроженце д. Ржавец Орловского района.

1616. ***Наумов, Е.*** Не стареет душой ветеран / Е. Наумов // Звезда (Малоархангельский р-н). – 1986. – 11 сент. – С. 3.

О С. П. Кошелеве, уроженце д. Каменка.

1617. ***Наумов, Е.*** Юный партизан из отряда «Ураган» / Е. Наумов // Строитель коммунизма (Глазуновский р-н). – 1988. – 7 июня. – С. 2.

О Ю. Г. Горохове. Погиб 16 июня 1944 г. в д. Пуповань Витебской области.

1618. ***Наумов, Е.*** Юрий Горохов из отряда «Ураган» / Е. Наумов // Строитель коммунизма (Глазуновский р-н). – 1984. – 21 июня. – С. 4.

1619. ***Незнанов, В.*** Генерал из Новосёлов / В. Незнанов // За изобилие (Колпнянский р-н). – 1997. – 29 марта. – С. 2.

О генерале С. М. Латышеве, уроженце д. Новоселки.

1620. ***Нестерова, Т.*** Два сердца, опаленные войной / Т. Нестерова // Орл. вестник. – 2003. – 10 апр. – С. 9 : Фото.

Об А. К. Логвинове, уроженце д. Ржавец Залегощенского района.

1621. ***Нестерова, Т.*** Немцы предлагали за него 100 тысяч марок / Т. Нестерова // Орл. вестник. – 2003. – 4 сент. – С. 9 : Фото.

О В. А. Ларкине.

1622. ***Нехай, Л.*** Флаг над Эльбой / Л. Нехай // Орл. правда. – 2000. – 28 апр. – С. 7 : Фото.

О командире группы глубинной разведки И. М. Белове, награжденном орденом Красного Знамени.

1623. ***Нечаев, Г.*** Он ковал победу в Италии / г. Нечаев // Орл. комсомолец. – 1966. – 14 авг. – С. 3.

О С. Бычкове, уроженце с. Тельчье Мценского района.

1624. ***Никитин, В.*** Зачислен навечно / В. Никитин // За изобилие (Колпнянский р-н). – 1991. – 14 февр. – С. 4.

О военном летчике В. М. Дубровине, уроженце д. Шалимово.

1625. ***Никитин, В.*** Знать, помнить и ценить / В. Никитин // Знамя труда (Должанский р-н). – 1992. – 9 мая. – С. 2 : Фото.

О Д. Р. Базулине, уроженце с. Успенское.

1626. ***Никишин, А.*** Кавалер трех орденов / А. Никишин // Свет Октября (Новосильский р-н). – 1989. – 20 июня. – С. 2.

О боевом пути Н. М. Александрова.

1627. ***Никишкин, А.*** Отважный пулеметчик / А. Никишкин // Восход (Корсаковский р-н). – 1990. – 20 марта. – С. 3.

О кавалере ордена Отечественной войны I степени И. Е. Козлове, уроженце д. Бутырки.

1628. ***Николайченков, С.*** Из огневых дней войны / С. Николайченков // Строитель коммунизма (Глазуновский р-н). – 1989. – 28 марта. – С. 4 : Фото.

О И. В. Селезневе, уроженце с. Богородское.

1629. ***Новиков, Л.*** Двое из орлиного племени / Л. Новиков // Орл. правда. – 1966. – 18 авг. – С. 2.

О майоре авиации В. Комарове.

1630. ***Новиков, С.*** Приключения деда Митяя в годы войны и мира / С. Новиков // Поколение. – 1995. – 7 февр. – С. 3.

О Д. М. Чернецове из Ливенского района.

1631. [***О трех братьях Плахиных***] // За изобилие (Колпнянский р-н). – 1984. – 26 янв. – С. 4.

Об уроженцах д. Черниково, участвовавших в обороне Ленинграда.

1632. «***Отзвуки огненных лет***» // Знамя Ленина (Ливенский р-н). – 1975. – 28 нояб. – С. 2.

О И. Мартынове, уроженце д. Крутое Ливенского района.

1633. ***Олейникова, А.*** Она защищала Родину / А. Олейникова // Орл. комс омолец. – 1975. – 8 марта. – С. 2.

О гвардии старшине медицинской службы М. Т. Иониной.

1634. ***Оноприенко, Ю.*** Две награды и вся жизнь / Ю. Оноприенко // Орл. правда. –1995. – 28 марта. – С. 3.

О боевом пути В. И. Губарева

1635. ***Павлов, И.*** Комиссар / И. Павлов // Знамя Ленина (Ливенский р-н). – 1965. – 7 дек. – С. 3.

О политруке П. Ф. Грешникове, уроженце Ливенского района.

1636. ***Павлов, Н.*** Главный взлет / Н. Павлов // Знамя труда (Должанский р-н). – 1985. – 5 марта. – С. 2.

О П. И. Кривцове, уроженце с. Кривцово – Плота.

1637. ***Павлова, Т.*** За чужие спины не прятался / Т. Павлова // Орл. правда. – 1995. – 16 авг. – С. 3.

О кавалере ордена Славы Н. И. Швецове.

1638. ***Палатовский, В.*** Путёвка в большую жизнь / В. Палатовский // Орл. правда. – 1972. – 1 февр. – С. 3 : Фото.

О И. Т. Сотникове, уроженце Урицкого района.

1639. ***Паршиков, И.*** Она защищала Родину / И. Паршиков // Заря коммунизма (Шаблыкинский р-н). – 1989 – 3 авг. – С. 4.

О О. Н. Паршиковой.

1640. ***Паршиков, И.*** Так воевал нащ земляк / И. Паршиков // Шаблыкинский вестник . – 1994. – 9, 13, 16, 20, 23, 27 июля.

О танкисте А. Т. Шурупове, уроженце с. Сомово Шаблыкинского района.

1641. ***Пеньков, Я.*** Баллада о комсомольском билете / Я. Пеньков // Орл. комсомолец. – 1977. – 5 февр. – С. 2 : Фото.

О С. Павлове.

1642. ***Перов, А.*** Дорогой ценой досталась ему Красная Звезда / А. Перов // Восход (Корсаковский р-н). – 1991 – 9 мая. – С. 2 : Фото.

Об И. А. Паршине.

1643. ***Петров, В.*** Разведчица / В. Петров // Орл. правда. –1983. – 20 июля. – С. 3 : Фото.

О К. П. Щегловой.

1644. ***Петров, Н.*** По путям – дорогам фронтовым / Н. Петров // Вперед (Сосковский р-н). – 1991. – 7 мая – С. 2.

О В. И. Солодухине.

1645. ***Писарев, И.*** Участвовал в битве под Москвой / И. Писарев // Знамя труда (Должанский район). – 1981 – 27 окт. – С. 3.

Об И. М. Завьялове, уроженце д. Степановка Должанского района.

1646. ***Погорельский, И.*** Ветеран войны и труда / И. Погорельский // Болховская новь. – 1983. – 5 апр. – С. 3.

О В. А. Архангельском, уроженце г. Болхова. Участник Орловско-Курской битвы.

1647. ***Погорельский, И.*** Когда рядом командир / И. Погорельский // Орл. правда. – 1986. – 26 янв – С. 3 : Фото.

О командире отделения разведроты Н. А. Жукове.

1648. ***Погорельский, И.*** Подвиг земляка / И. Погорельский // Знамя коммунизма (Орловский р-н). – 1990. – 22 февр. – С. 3.

О командире танковой бригады г. Красильщикове.

1649. ***Подколзин, С.*** Мать и сын / С. Подколзин // Знамя Ленина (Ливенский р-н). – 1990. – 23 февр. – С. 4.

О подвиге учительницы с. Гремячье Т. Я. Зыбиной.

1650. ***Полетаев, А.*** Кавалер ордена Александра Невского / А. Полетаев // Новая жизнь (Урицкий р-н). – 1989. – 9 мая. – С. 2.

О В. Ф. Козине.

1651. ***Полетаев, А.*** Танкист Иван Пеньков / А. Полетаев // Новая жизнь (Урицкий р-н). – 1992. – 4 авг. – С. 3 : Фото.

1652. ***Полынкин, А.*** Генерал Ефремов и его братья / А Полынкин // Сельская правда (Покровский р-н). – 1996. – 23 авг. – С. 3.

Об уроженце Залегощенского района М. Г. Ефремове.

1653. ***Полынкин, А.*** Наши земляки — генералы / А. Полынкин // Сельская правда (Покровский р-н). 1997. – 8 апр. – С. 2.

Об И. И. Внукове, г. Ф. Миленине, К. П. Ефремове.

1654. ***Полынкин, А.*** Она была зенитчицей / А Полынкин // Сельская правда (Покровский р-н). – 1996. – 3 сент. – С. 3.

О К. Г. Заикиной, уроженке д. Грачевка Дросковского района.

1655. ***Полынкин, А.*** Породнившийся с «катюшей» / А. Полынкин // Орл. комсомолец. – 1982. – 8 сент. – С. 3.

О В. Е. Волкове, уроженце с. Федоровка Покровского района.

1656. ***Пономарев, В.*** Воскресший из мёртвых / В. Пономарев // Новая жизнь (Урицкий р-н). – 1975. – 5 июля. – С. 4.

О П. С. Харитонове, уроженце д. Бибиково.

1657. ***Пономарев, В.*** Судьбе наперекор / В. Пономарев // Орл. правда. – 1967. – 25 апр. – С. 3.

О партизане – разведчике А. Каширине, уроженце г. Орла.

1658. ***Попов, Б.*** Разведчик / Б. Попов // Знамя Октября (Знаменский р-н). – 1987. – 4 авг. – С. 2.

О полковом разведчике В. Д. Оськине.

1659. ***Попов, Б.*** Светит солнце / Б. Попов // Орл. правда. – 1972. – 9 мая. – С. 2 : Фото.

О Н. Ф. Ханарине, уроженце г. Орла.

1660. ***Попов, И.*** Лихой пулемётчик / И. Попов // Орл. правда. – 1967. – 30 мая. – С. 4.

Об И. М. Лупареве, уроженце с. Долгоруково.

1661. ***Потапов, А.*** Пять орденов связистов / А. Потапов // Путь Ильича (Верховский р-н). – 1987. – 9 мая. – С. 3 : Фото.

О Н. И. Одинцове.

1662. ***Пряжникова, Л.*** Год рождения — 1917 / Л. Пряжникова // Трудовая слава (Новодеревеньковский р-н). – 1987. – 7 июля. – С. 2.

О И. И. Нуждине, уроженце с. Медвежье.

1663. ***Пряжникова, Л.*** Пути – дороги фронтовые / Л. Пряжникова // Трудовая слава (Новодеревеньковский р-н). – 1974. – 28 сент. – С. 4.

О Ф. М. Прасолове из с. Косарево.

1664. ***Ревякин, В.*** Дороги мужества / В. Ревякин, А. Карташова // Сельская правда (Покровский р-н). – 1977. – 15 окт. – С. 2.

О А. Н. Дремакине.

1665. ***Резаков, П.*** Так сражались коммунисты / П. Резаков // Орл. правда. – 1967. – 10 янв. – С. 4.

Об И. Коновалове, уроженце с. Подберёзово Мценского района.

1666. ***Резников, В.*** Ливенец – участник обороны Бреста / В. Резников // Знамя Ленина (Ливенский район). – 1970. – 23 янв. – С. 3.

О Д. Н. Шкодкине, уроженце с. Теличье Ливенского района.

1667. ***Ретинская, Н. В*** те далекие годы / Н. Ретинская // Свет октября (Новосильский р-н). – 1991. – 4 июля. – С. 3.

О М. А. Грекове, уроженце д. Греково. Освобождал Новосильский район и г. Орел.

1668. ***Рокшин, А.*** Разведчик Мальковский / А. Рокшин // Знамя Ленина (Ливенский р-н). – 1996. –22 янв. – С. 3 : Фото.

О Д. К. Мальковском, уроженце с. Речица.

1669. ***Романова, Е.*** Он служил в охране г. К. Жукова / Е. Романова // Шаблыкинский вестник. – 1996. – 15 июня. – С. 2.

О А. С. Карюкине.

1670. ***Ромашин, М.*** «К фронтовой жизни привыкла...» / М. Ромашин // Орл. правда. – 1967. – 9 сент. – С. 2 : Фото.

Об О. Кретовой, уроженке г. Орла.

1671. ***Русанова, А.*** Защищал наш район / А. Русанова // Звезда (Малоархангельский р-н). – 1992. – 4 авг. – С. 2 : Фото.

Об И. Н. Мозглякове.

1672. ***Рыжкин, Г.*** Артиллерист Николай Алехин / г. Рыжкин // Знамя Ленина (Ливенский р-н). – 1991. – 6 мая. – С. 2.

Погиб при освобождении Орловского района у р. Мезенка.

1673. ***Рыжкин, г.*** Генерал-лейтенант Щеглов / г. Рыжкин // Знамя Ленина (Ливенский р-н). – 1988. – 16 янв. – С. 2.

О Е. В. Щеглове, уроженце г. Ливны.

1674. ***Рыжкин, г.*** Дошёл солдат до Берлина : К 45-летию Победы / г. Рыжкин // Знамя Ленина (Ливенский р-н). – 1989. –13 дек. – С. 2.

О кавалере ордена Славы В. И. Алексеевском, уроженце с. Оберец Ливенского уезда.

1675. ***Рыжкин, Г.*** Задание выполнил успешно / г. Рыжкин // Знамя Ленина (Ливенский р-н). – 1985. – 17 сент. – С. 3 : Фото.

О А. С. Мягких, уроженце д. Красово.

1676. ***Рыжкин, Г.*** На Одерском плацдарме / г. Рыжкин // Знамя Ленина (Ливенский р-н). – 1985. – 13 апр. – С. 2 : Фото

О А. И. Дворядкине, уроженце д. Прилепы.

1677. ***Рыжкин, Г.*** Нас водила молодость ... / г. Рыжкин // Знамя Ленина (Ливенский р-н). – 1988. – 11 нояб. – С. 3 : Фото.

Об И. Ф. Федорове.

1678. ***Рыжкин, Г.*** Погибнуть, но не сдаться / г. Рыжкин // Знамя Ленина (Ливенский р-н). – 1991. – 22 июня. – С. 2 : Фото.

О бывшей радистке – шифровальщице Р. Агарковой.

1679. ***Рыжкин, Г.*** Последний подвиг Ильи Быкова / г. Рыжкин // Знамя Ленина (Ливенский р-н). – 1984. – 4 дек. – С. 3.

О летчике, уроженце г. Ливны.

1680. ***С 80-летием, Алексей Афанасьевич!*** // Заря (Кромской р-н). – 2000. – 23 февр. – С. 2.

О журналисте, авторе многих книг о войне А. А. Лапонове.

1681. ***Самойлов, А.*** Артиллерист из нашего города / А. Самойлов // Орл. правда. – 1971. – 24 нояб. – С. 3 : Фото.

О И. В. Жаворонкове.

1682. ***Сапрыкин, В.*** Подвиг бессмертия / В. Сапрыкин // Орл. правда. – 1966. – 20 дек. – С. 4.

Об А. А. Макарове, уроженце с. Столбище Дмитровского района.

1683. ***Саран, А. Ю.*** Под чужим именем / А. Ю. Саран, Т. Саран // Просторы России. – 1997. – №25(июнь). – С. 8.

О разведчике Л. С. Рыжкове, уроженце г. Орла.

1684. ***Сафонова, А.*** Бабушка Маша / А. Сафонова // Красное знамя (Краснозоренский р-н). – 1988. – 23 февр. – С. 2–3 : Фото.

О военной медсестре М. И. Возлюбленной.

1685. ***Семёнов, М.*** Гвардейцы не сдаются / М. Семёнов // Новая жизнь (Урицкий р-н). – 1982. – 8 мая. – С. 3.

Об И. Н. Трощенкове, уроженце с. Навля Шаблыкинского района.

1686. ***Семёнов, Н.*** Четыре боя Алексея Ерохина / Н. Семёнов // Огонёк. – 1975. – № 41. – С. 10–11 : Фото.

О танкисте 129-й отдельной танковой бригады.

1687. ***Семин, В.*** Шедшие впереди / В. Семин // Заря (Кромской р-н). – 1989. – 7 янв. – С. 3 : Фото.

О сапере И. И. Ветрове.

1688. ***Скоропул, Г.*** Кавалер трех орденов Славы / г. Скоропул // Ливенская газета. – 1995. – 28 июня. – С. 1, 2.

О П. П. Клевцове.

1689. ***Соколов, Н.*** Комбат Бутяев / Н. Соколов // Путь Ильича (Верховский р-н). – 1975. – 18 дек. – С. 2.

О командире батареи «Катюш» С. С. Бутяеве, уроженце с. Русский Брод.

1690. ***Соколов, Ю.*** Побег. Быль военных лет / Ю. Соколов // Наш современник. – 1982. – № 2. – С. 154–167.

О Н. Д. Сусанове.

1691. ***Сорокин, М.*** Комендант Софии / М. Сорокин // Ленинский путь (Мценский р-н). – 1987. –9 сент. – С. 3 : Фото.

О И. К. Свиридове, уроженце д. Карандаково.

1692. ***Скоропуп, Г.*** Сержант из батальона минеров / г. Скоропуп // Знамя Ленина (Ливенский р-н). – 1990. – 9 мая. – С. 3.

Об И. М. Никульникове.

1693. ***Соболев, Г.*** Кавалер ордена Александра Невского / г. Соболев // Вперед (Сосковский р-н). – 2000. – 6 мая. – С. 3 : Фото.

О командире пулеметной роты Н. М. Пантелееве, уроженце района.

1694. ***Соболев, Г.*** Память жива / г. Соболев // Вперед (Сосковский р-н). – 1991. – 21 июня. – С. 3.

О С. И. Ромашове, уроженце п. Андреевский, погибшем в боях на Зайцевой Горе около Москвы.

1695. ***Соколов, Н. А.*** На дорогах войны ... Странички фронтового дневника / Н. А. Соколов // Орл. правда. – 1974. – 14, 15 дек.

Воспоминания уроженца д. Корытино Елецкого района.

1696. ***Соколов, Н. М.*** Залпы «катюш» и салюты / Н. М. Соколов // Путь Ильича (Верховский р-н). – 1988. – 3 сент. – С. 4.

О командире огневого взвода 25-й минометной бригады «катюш» С. С. Бутяеве.

1697. ***Соломин, В.*** Отдать всего себя / В. Соломин // Орл. комсомолец. – 1987. – 7, 8 мая : Фото.

О враче-подпольщике Ф. И. Пашанине, уроженце с. Красные Рябинки Хотынецкого района.

1698. ***Сорокин, М.*** Дорогами войны / М. Сорокин // Ленинский путь (Мценский р-н). – 1991. – 9 мая. – С. 3.

Об И. Ф. Коротосове, уроженце д. Глазуново.

1699. ***Соснов, А.*** Комиссар / А. Соснов // Орл. правда. – 1975. – 14 сент. – С. 3 : Фото.

Об уроженке с. Топки Покровского района Л. Я. Елисеевой.

1700. ***Сотников, Г.*** Пали смертью храбрых / г. Сотников // Знамя Ленина (Ливенский р-н). – 1988. – 22 июня. – С. 3.

О И. Н. Михайлове, совершившем воздушный таран.

1701. ***Стеблецов, В.*** Дороги фронтовые / В. Стеблецов // Знамя труда (Должанский р-н). – 1978. – 23 дек. – С. 3.

О В. А. Власове, уроженце д. Шолохово.

1702. ***Степочкина. М.*** Слава и гордость Покровской земли / М. Степочкина // Сельская правда (Покровский р-н). –2000. – 18 февр. – С. 2–3.
Об И. М. Черкасове, уроженце района.

1703. ***Строев, М.*** Воздушный разведчик / М. Строев // Орл. комсомолец. – 1982. – 22 июня. – С. 3.
О воздушном штурмане И. Строеве, уроженце с. Успенское Ливенского района.

1704. ***Строев, М.*** До рассвета ждать нельзя / М. Строев // Орл. правда. – 1983. – 13 марта. – С. 3.
О партизане Белоруссии А. В. Козьякове, уроженце с. Успенское Ливенского района.

1705. ***Строев, М.*** И, как прежде, в строю / М. Строев // Знамя Ленина (Ливенский р-н). – 1982. – 23 окт. – С. 3.
О П. К. Мосалове, уроженце г. Ливны.

1706. ***Сударенков, В.*** Они не должны остаться безвестными / В. Сударенков // Орл. правда. – 1966. – 19 июня. – С. 4.
Об О. А. Маркине, уроженце Воротынецкого сельсовета Новосильского района.

1707. ***Тамбовцев, В.*** Занимаюсь большим делом / В. Тамбовцев // Орл. правда. – 1985. – 21 июля. – С. 3 : Фото.
О подпольщике И. А. Хрипунове, уроженце д. Залипаевка Малоархангельского района.

1708. ***Тапилин, М.*** Матрос с «Красного Кавказа» / М. Тапилин // Сельские зори (Троснянский р-н). – 2000. – С. 2 : Фото.
Об уроженце с. Ломовец П. Д. Гаврилове, участнике обороны Севастополя.

1709. ***Тимошенко, Ю.*** Воины в белых халатах / Ю. Тимошенко // Аргументы и факты. – 2003. – №10 (март). – С. 4. – (Аргументы и факты в Орле).
О лейтенанте медицинской службы 680-го полевого хирургического госпиталя Е. К. Абакумовой.

1710. ***Тимошечкин, М.*** Гремела атака / М. Тимошечкин // Орл. комсомолец. – 1968. – 1 авг. – С. 3.
О Н. В. Разинкове, уроженце Покровского района.

1711. ***Тихомиров, Н.*** Наедине со старостью / Н. Тихомиров // Маяк (Залегощенский р-н). – 1992. – 16 сент. – С. 2.
Об А. В. Петелине из с. Н. -Скворечье.

1712. ***Трошин, А.*** Радист Рожков / А. Трошин // Трибуна хлебороба (Хотынецкий р-н). – 1989. – 11 мая. – С. 2.
О М. Н. Рожкове.

1713. ***Тубольцев, Н.*** За родимый край / Н. Тубольцев // Просторы России. – 2003. – 30 июля. – С. 12 : Фото.
Об А. К. Подъячеве из п. Змиевка Свердловского района.

1714. ***Тубольцев, Н.*** Из тех, что с Огненной дуги / Н. Тубольцев // Строитель коммунизма (Глазуновский р-н). – 1983. – 21 мая. – С. 2.
Об Я. П. Похлебаеве, уроженце д. Подлесная.

1715. ***Туинов, В.*** «Василий! Брат мой!..» / В. Туинов // Орл. правда. – 1986. – 22 июня. – С. 3.
Об участнике боев за Берлин В. П. Грошеве.

1716. ***Туинов, В.*** Кавалер двадцати одной боевой награды / В. Туинов // Орл. комсомолец. – 1983. –2 февр. – С. 4.
О боевом пути летчика – истребителя, орловца А. Сайко.

1717. ***Туинов, В.*** Комиссар истребительного / В. Туинов // Орл. правда. – 1966. – 20 авг. – С. 4.
О Д. М. Куцыгине, уроженце г. Орла.

1718. ***Туинов, В.*** Песня бойца / В. Туинов // Трибуна хлебороба (Хотынецкий р-н). – 1979. – 6 дек. – С. 4.
О подвиге А. Гоцкого, уроженца района.

1719. ***Тучков, В.*** Отважный разведчик жив / В. Тучков // Орл. комсомолец. – 1963. – 1 нояб. – С. 3.
О А. Семенове, уроженце с. Галянка Новосильского района.

1720. ***Федосова, Л.*** Наш «ястребок» / Л. Федосова // Просторы России. – 1995. – №18 (апр. – май)☒– С. 6.
О военной медсестре, уроженке г. Орла В. Ворониной.

1721. ***Филимонова, А.*** Кавалер ордена Александра Невского / А. Филимонова // Сельская правда (Покровский р-н). – 1996. – 8 мая. – С. 2.
О Н. И. Ретинском, уроженце д. Ретинская.

1722. ***Филина, Р.*** Он заслуживает уважения / Р. Филина // Заря коммунизма (Шаблыкинский р-н). – 1991. – 9 мая. – С. 2, 3.
Об И. П. Петрове из п. Шаблыкино.

1723. ***Филонов, О.*** Гвардии рядовой / О. Филонов // Вперед (Сосковский р-н). – 1992. – 22 апр. – С. 2–3 : Фото.
Об уроженце д. Звягинцево Сосковского района М. Г. Давыдове.

1724. ***Филонов, О.*** Диагональ : Документальный рассказ / О. Филонов // Новая жизнь (Урицкий р-н). – 1987. – 17 нояб. – С. 3.
О старшине Н. Е. Самохине.

1725. ***Фомина, Ю.*** Наш земляк — генерал Родин. Почетный гражданин Орла, командир танкового корпуса, генерал Родин – каким он был? / Ю. Фомина // Орл. вестник. – 2003. – 24 июля. – С. 14 : Фото.

1726. ***Фролов, П.*** Генерал из Ливен / П. Фролов // Знамя Ленина (Ливенский р-н). –1983. – 16 апр. – С. 3.
Об Е. В. Щеглове.

1727. ***Фролов, П.*** Генерал из Скородного / П. Фролов // Путь Ильича (Верховский р-н). – 1983. – 7 мая. – С. 2.
О З. Усачеве – ветеране двух войн.

1728. ***Харламов, А.*** «...Был и остаюсь чекистом» / А. Харламов // Просторы России. – 1995. – 7–14 янв. – С. 7.
О писателе, чекисте Д. Н. Медведеве, уроженце Орловской губернии.

1729. ***Хряпченко, Г.*** Дошла до Берлина / г. Хряпченко // Знамя Ленина (Ливенски й р-н). – 1988. – 23 сент. – С. 3.
О З. И. Шолоховой – Цикоревой из г. Ливны.

1730. ***Цыпленков, С.*** Ветеран трех войн / С. Цыпленков // Просторы России. – 1999. – 26 февр. – С. 7 : Фото.
О М. А. Посолихине из д. Липки Орловского района.

1731. ***Цитрон, А.*** Не померкнет слава героев / А. Цитрон // Заря (Кромской р-н). – 1984. – 24 марта. – С. 2.
О В. С. Анисимове, погибшем в боях за Херсон.

1732. ***Цунин, К.*** Самый памятный день / К. Цунин // Сельская новь (Свердловский р-н). – 1989. – 9 мая. – С. 2 : Фото.
Воспоминания о боевом пути.

1733. ***Чикатков, А.*** Спрашивают о войне – говорю о труде / А. Чикатков // Трудовая слава (Новодеревеньковский р-н). – 1990. – 24 мая. – С. 2.
О ветеране войны И. Н. Лялине.

1734. ***Шахмагонов, Н.*** Рыцарь милосердия / Н. Шахмагонов // Орл. комсомолец. – 1986. – 20, 23, 24, 27, 30 сент., 1 окт.
О рядовом санитарной службы г. А. Долгих, уроженце Колпнянского района.

1735. ***Шеламов, В. В*** поединке... с абвером / В. Шеламов // Авангард (Дмитровский р-н). – 1988. – 3 февр. – С. 2, 3.
О М. И. Гапонове.

1736. ***Шеламов, В.*** Последний бой Василия Панина / В. Шеламов // Орл. правда. – 1994. – 5 авг. – С. 2.
Об уроженце с. Домаха Дмитровского района.

1737. ***Шеховцова, М.*** Кавалер ордена Александра Невского / М. Шеховцова // Звезда (Малоархангельский р-н). – 2000. – 25 апр. – С. 2 : Фото.
О кавалере ордена Александра Невского Д. В. Каклевском, уроженце Малоархангельского района.

1738. ***Шиманский, М.*** Имя его известно / М. Шиманский // Известия. –1981. – 4 июня. – С. 6.
О защитнике Брестской крепости Г. Г. Помазкове, уроженце с. Богдановка Урицкого района.

1739. ***Шкодин, Д.*** Подводный «Варяг» / Д. Шкодин // Орл. правда. – 1971. –14 авг. – С. 4.
О П. Е. Фомине, уроженце с. Козьма – Демьяновское Должанского района.

1740. ***Шкодин, Д.*** Рулевой с «Декабриста» / Д. Шкодин // Орл. правда. – 1971. – 11 сент. – С. 4.
О В. Н. Бородине, уроженце с. Студеное Должанского района.

1741. ***Шутеев, А.*** Защитник крепости / А. Шутеев // Заря (Кромской р-н). – 1966. – 12 марта. – С. 3.
О защитнике Брестской крепости А. Ф. Левичеве.

1742. ***Щекин, Н.*** Капа из Нарышкино / Н. Щекин // Поколение. – 2000. – 18 апр. – С. 2.
О медсестре К. Жигулиной.

1743. ***Щекин, Н.*** Почему гневался итальянский генерал? / Н. Щекин // Просторы России. – 1994. –№ 23 (июнь). – С. 2.
О снайпере И. Д. Машине из п. Нарышкино.

1744. ***Юдаев, П.*** Гвардии сержант Махов / П. Юдаев // Сельская правда (Покровский р-н). – 1976. – 9 мая. – С. 2.
О П. А. Махове, уроженце с. Верхосенье Покровского района.

1745. ***Яковлев, А.*** Танки не пройдут / А. Яковлев // Орл. правда. – 1968. – 19 июня. – С. 4.
О подвиге комсомольца А. Абашина в марте 1943 г.

1746. ***Яновский, А.*** Комсомолка из Любовши / А. Яновский // Полит. агитация (Орел) . – 1989. – №9. – С. 26–28.
О разведчице К. П. Щегловой, уроженке д. Нижняя Любовша Краснозоренского района.

1747 ***Яроцкий, Л.*** Огонь бессмертия / Л. Яроцкий // Орл. правда. –1983. – 22 февр. – С. 3 : Фото.
О руководителе оперативной группы обкома партии на территории Черниговской области М. А. Сыромятникове.
См. также №№ 187, 545, 559, 568, 697.

УЧАСТНИКИ ПАРАДА ПОБЕДЫ

1748. ***Агошков, В.*** Участник Парада Победы – Николай Силин / В. Агошков // Агошков, В. Малоархангельские истоки : Ист. – лит. краевед. изд. / В. Агошков. – Орел – Малоархангельск, 1999. – С. 400–402.
О Н. Силине, уроженце д. 1-я Подгородняя Малоархангельского района.

* * *

1749. ***Агошков, А.*** Судьба человека / А. Агошков // Поколение. – 1994. – 4 авг. – С. 3.
О М. В. Калинине, уроженце п. Кромы.

1750. ***Бобылев, Н.*** Участник Парады Победы / Н. Бобылев // Маяк (Залегощенский р-н). – 1982. – 8 мая. – С. 2.
О Я. С. Кирсанове.

1751. ***Богатырёва, А.*** Участник Парада / А. Богатырёва // Сельская правда (Покровский р-н) . – 1985. – 3 авг. – С. 3 : Фото.
О И. М. Черкасове, Н. А. Турбине, г. С. Шалимове.

1752. ***Володина, Т.*** Участник парада Победы / Т. Володина // Заря (Кромской р-н). – 1995. – 4 авг. – С. 2.
О г. Ф. Мальфанове, уроженце с. Гостомль.

1753. ***Жидовленко, А.*** Первый парад Победы / А. Жидовленко // Свет Октября (Новосильский р-н). – 1985. – 7 мая. – С. 2.
Воспоминания участника парада.

1754. ***Земин, В.*** 1 мая 1941 года. Москва. Красная площадь / В. Земин // Орл. правда. – 2001. – 28 апр. – С. 2 : Фото.
Воспоминания участника парада.

1755. ***Кондратенко, А.*** Парад Победы / А. Кондратенко // Орл. правда. – 1987. – 24 июня. – С. 4.
Интервью с А. М. Ширшовым.

1756. ***Куприянов, И.*** Звездный час сержанта Махонина / И. Куприянов // Приокская нива (Глазуновский р-н). – 1999. – 23 июня. – С. 2 : Фото.
Об И. Г. Махонине, уроженце с. Тагино.

1757. ***Логутков, А.*** Самая главная награда / А. Логутков // Орл. правда. – 1995. – 23 июня. – С. 2.
Об А. М. Ширшове, уроженце д. Первое Поздеево Свердловского района.

1758. ***Силин, Н. Г.*** Этот день победы... / Н. Г. Силин // Звезда (Малоархангельский р-н). – 1986. – 8 мая. – С. 2 : Фото.
Воспоминания участника парада, уроженца д. 1-я Подгородняя.

1759. ***Филимонов, Н.*** Участник парада в Москве / Н. Филимонов // Сельская новь (Свердловский р-н). – 1995. – 26 апр. – С. 2.
О Н. А. Потапове, уроженце д. Новопетровка Свердловского района.

1760. ***Щиголев, В.*** Он участвовал в Параде Победы / В. Щиголев // Трудовая слава (Новодеревеньковский р-н). – 1983. – 12 мая. – С. 4.
Об И. Л. Бакланове.

ВОССТАНОВЛЕНИЕ НАРОДНОГО ХОЗЯЙСТВА НА ОРЛОВЩИНЕ

1761. ***Ашихмина, Т. Н.*** Восстановление и укрепление партийных органов на освобожденной территории Орловской области в годы Великой Отечественной войны / Т. Н. Ашихмина // Научные труды московского института народного хозяйства. – М., 1971. – Вып. 91. – С. 134–151.

1762. ***Ашихмина, Т. Н.*** Трудовой подвиг военных лет / Т. Н. Ашихмина. – Орел, 1969. – 31 с.

1763. ***Будков, А. Д.*** Восстановление народного хозяйства / А. Д. Будков // Будков, А. Д. Орловская область в годы Великой Отечественной войны (22 июня 1941 года – 9 мая 1945 года) / А. Д. Будков. – Орел–Курск, 1999. – С. 163–179.

1764. ***Возрождение прифронтовых и освобожденных районов СССР в*** годы Великой Отечественной войны 1941–1945 / Ред. Ю. Поляков. – М. : Наука, 1986. – 215 с.
Об области. – с. – 10, 16, 38, 43, 58, 77, 137, 141, 144, 158, 162, 163, 198, 199, 200, 203, 204, 206.

1765. ***Воробьев, В.*** Возрождение / В. Воробьев // Память о подвиге. Российская Федерация. Орловская область. Сводный том / Сост. В. А Пирогов, В. Я. Воробьева. – Орел, 1998. –С. 483–489.

1766. ***Ковалев, Ф. В.*** Из руин и пепла / Ф. В. Ковалев // Ковалев, Ф. В. Ливны / Ф. В. Ковалев . – 2-е изд., перераб. и доп. – Тула, 1991. – С. 220 – 233.

1767. ***Федин, К.*** Освобожденная Орловщина / К. Федин // Подвиг тыла / Сост. И. И. Рощин, Б. Л. Тихоненко. – М., 1970. – С. 130–135.

1768. ***Федоров, О. К.*** Воссоздание комсомольских организаций Орловской области в годы Великой Отечественной войны / О. К. Федоров. – Орел, 1989. – 48 с.

1769. ***Шалагинов, Н. Д.*** На земле освобожденной / Н. Д. Шалагинов // Шалагинов, Н. Д. Огненные версты / Н. Д. Шалагинов. – Орел, 1999. – С. 132–145.

1770. ***Шалагинов, Н. Д.*** После войны / Н. Д. Шалагинов // Шалагинов, Н. Д. Верность Отчизне / Н. Д Шалагинов. – Орел, 2000. – С. 184–194.

* * *

1771. ***Анатольев, А.*** Великая битва / А. Анатольев // Блокнот агитатора (Орел). – 1982. – №14. – С. 22–24.
Об ущербе, нанесенном области фашистской оккупацией.

1772. ***Гриценко, Н.*** Вдохновляя на героический труд / Н. Гриценко // Полит. агитация (Орел). – 1987. – №10. – С. 28–32.
О мобилизации трудящихся на восстановление разрушенного хозяйства г. Орла и районов области.

1773. ***Марковичева, Л.*** Об этом надо помнить / Л. Марковичева // Просторы России. – 2001. – 1 авг. – С. 6.
О документах и фактах «Орловской областной комиссии по установлению и расследованию злодеяний немецко-фашистских захватчиков и их сообщников и причинённого ими ущерба...».

1774. ***Марьина, Е. О*** детях войны / Е. Марьина // Орл. правда. – 2000. – 5 мая. – С. 3.
О работе детей, после освобождения области в сельском хозяйстве.

1775. ***Матвеев, К.*** Восстановили разрушенное / К. Матвеев // Орл. вести. – 1994. – 23 июня. – С. 4.
О восстановлении железнодорожных путей.

1776. ***Старых, В.*** Нужны были саперы / В. Старых // Мценский край. – 1992. – 11 нояб. – С. 2.
О разминировании территории – бывшей линии боевых действий в 1943–1945 гг.

1777. ***Ускова, В. Н.*** Из руин и пепла / В. Н. Ускова // Образование и общество. – 2000. – № 4. – С. 98–101 : Фото.

1778. ***Фефелов, В.*** Не забудем, не простим / В. Фефелов // Блокнот агитатора (Орел). – 1965. – №8. – С. 35–36.
Об ущербе, причиненном хозяйству области.

1779. ***Фролов, П.*** Хроника военных лет / П. Фролов // Орл. правда. – 1985. – 4 мая. – С. 4.

О восстановительных работах с 15 января по 7 нояб. 1944 г.

1780. ***4-я областная конференция ВЛКСМ*** // Орл. правда. – 1944. – 28 нояб. – С. 2.

Об участии комсомола в восстановлении хозяйства области.

1781. ***Чижиков, И.*** Никто не забыт, ничто не забыто / И. Чижиков // Знамя Октября (Знаменский район). – 1990. – 12 апр. – С. 2, 3.

О причиненном ущербе области.

ВОССТАНОВЛЕНИЕ г. ОРЛА

1782. ***Антипов, Б. В.*** Из прошлого. Орел 1943–1955 г. г. : Воспоминания архитектора / Б. Антипов. – Орел : Вешние воды, 2002. – 80 с.

1783. ***Белов, И. И.*** Поднятые из руин : Исторические очерки восстановления и развития старейших городов России. 1943–1963 гг. / И. И. Белов. – М. : Стройиздат, 1966. – 242 с.

1784. ***Гольдина, М.*** Месяц на фронте / М. Гольдина // Своим оружием. – М., 1961. – С. 231–234.

О выступлении московских артистов в день освобождения города.

1785. ***Майоров, г.*** «Матч освобождения» / г. Майоров // Футбол. 1988. «Спартак». – Орел. – Орел, 1988. – С. 111–120.

О футбольном матче, проходившем на стадионе «Динамо» 25 августа 1943 г.

1786. ***Федоров, С. И.*** Возрождение Орла / С. И. Федоров // Федоров, С. И. Очерки архитектуры г. Орла. – Тула, 1992. – С. 40–47.

О генеральном плане по восстановлению разрушенного города.

* * *

1787. ***Антипов, Б.*** Воспоминания архитектора / Б. Антипов // Вече. – 1991. – № 3, 4.

О возрождении города из руин.

1788. ***Ашихмина, Т.*** Возрожденный из пепла / Т. Ашихмина // Орл. правда. – 1973. – 7 июня. – С. 2.

О восстановлении «Текмаша», «Продмаша», железнодорожнго узела, жилых домов и культурно-бытовых учреждений в 1943–1944 гг.

1789. ***Бачурина, Н.*** Преображенный город / Н. Бачурина // Блокнот агитатора (Орел). – 1971. – №13. – С. 34–40.

О людских и материальных потерях за годы оккупации.

1790. ***Быстрее восстановить родной Орел*** // Орл. правда. – 1947. – 21 июня. – С. 1.

1791. ***Высокосов, В.*** Поднявшийся из пепла / В. Высокосов // Орл. правда. – 1981. – 4 авг. – С. 4 : Фото.

О разрушениях и возрождении города.

1792. ***Город, возрожденный из руин 1943 год – 1958 год*** // Орл. правда. – 1958. – 2 авг. – С. 3 : Фото.

1793. ***Гроссман, В.*** Орел / В. Гроссман // Орл. комсомолец. – 1983. – 5 авг. – С. 3 : Фото.

О разрушенном городе в день его освобождения.

1794. ***Иванов, В.*** Поездка в Орел / В. Иванов // Орл. правда. – 1958. – 16 марта. – С. 4.

О разрушениях в городе.

1795. ***Казанская, Е.*** Возвращение к жизни / Е. Казанская // Орл. правда. – 1973. – 30 июня. – С. 3.

О восстановлении в первые месяцы после освобождения.

1796. ***Клиорин, И.*** Возрождение мертвого города / И. Клиорин // Поколение. – 1996. – 10 окт. – С. 3.

1797. ***Клиорин, И.*** Возрожденный город / И. Клиорин // Орл. правда. – 1982. – 5 авг. – С. 3 : Фото.

1798. ***Клиорин, И. К*** жизни город вернувшие / И. Клиорин // Орл. вести. – 1993. – 2 дек. – С. 6 : Фото.

Об инженере П. И. Лусто, восстанавливавшем город.

1799. ***Комов, В. В*** те дни... / В. Комов // Орл. правда. – 1958. – 26 июля. – С. 3.

О восстановительных работах в первые три недели.

1800. ***Коробков, С.*** Звездный вымпел / С. Коробков // Орл. правда. – 2000. – 5 авг. – С. 2 : Фото.

О строителе И. Е. Абрамове.

1801. ***Незнанов, В.*** Писатели на огненной Орловщине / В. Незнанов // За изобилие (Колпнянский р-н). – 2000. – 22 февр. – С. 2 : Фото.

О бригаде фронтовых писателей, побывавших в 1943 г. в освобожденном городе.

1802. ***Топальская, Т.*** Восстанавливала молодежь / Т. Топальская // Орл. правда. – 1994. – 7 июня. – С. 3.

Об участии комсомола в восстановлении города.

1803. ***Хайс, И.*** Вслед за наступающими / И. Хайс // Орл. правда. – 1979. – 5 авг. – С. 3.

О работе специалистов технической разведки по восстановлению мостов, туннелей и железной дороги.

1804. ***Шалагинов, Н.*** Из пепла пожарищ / Н. Шалагинов // Орл. комсомолец. – 1983. – 27 апр. – С. 3.

О трудовом подвиге молодежи.

1805. ***Эткин, И.*** Альбом 43-го года / И. Эткин // Орл. вестник. – 1994. – 25 февр., 11, 18 марта.

Записи и рисунки автора, сделанные в сентябре–октябре 1943 года.

ВОССТАНОВЛЕНИЕ РАЙОНОВ ОБЛАСТИ

1806. ***О неотложных мерах по восстановлению хозяйства в районах***, освобожденных от немецкой

оккупации : Пост. Совнаркома СССР и ЦК ВКП (б). 21 августа 1943 г. – Орел, 1943. – 32 с.

1807. ***Катанов, В. М.*** Возрождение / В. М. Катанов // Катанов, В. М. Змиевский край : Ист. – краевед. изд. / В. М. Катанов. – Орел, 2001. – С. 110–119.

О восстановлении Свердловского района.

* * *

1808. ***Агеев, В.*** Вспоминая пережитое / В. Агеев // Маяк (Залегощенский р-н). – 1990. – 5 апр. – С. 2.

О работе минеров летом 1943 г. в Залегощенском районе.

1809. ***Астахов, Н.*** После освобождения / Н. Астахов // Маяк (Залегощенский р-н). – 1991. – 8 июня. – С. 4.

О восстановлении Залегощенского района.

1810. ***Бабурина, Н.*** Возрождение из руин / Н. Бабурин // Ленинский путь (Мценский р-н). – 1987. – 21, 31 марта, 8 апр.

О восстановлении народного хозяйства г. Мценска в период с 1943 по 1958 гг.

1811. ***Браилов, П.*** . Оглядываясь на пройденный путь / П. Браилов // Красное знамя (Краснозоренский р-н). – 1986. – 26 июля. – С. 2, 4.

О восстановлении Краснозоренского района.

1812. ***Васькина, Н.*** Архив рассказывает... / Н. Васькина // Восход (Корсаковский район). – 2003. – 25 июня. – С. 5.

Документы о жизни граждан в освобожденном Корсаковском районе.

1813. ***Глебов, А.*** . Возрождение / А. Глебов // Знамя Ленина (Ливенский р-н). – 1963. – 4 авг. – С. 3, 4.

О разрушениях г. Ливны и его возрождении.

1814. ***Григорьева, Е.*** Как это было / Е. Григорьева // Орл. правда. – 1979. – 5 авг. – С. 3.

Об Орле, Болхове, Мценске после освобождения по воспоминаниям, напечатанным во фронтовых газетах «Красная звезда» и «На разгром врага».

1815. ***Жуков, Ю.*** . Западнее Воронежа / Ю. Жуков // Знамя. – 1967. – № 7. – С. 188–192.

О разрушениях г. Ливны.

1816. ***Из архивов военных лет*** // За изобилие (Колпнянский р-н). – 1992. – 9 мая. – С. 4.

О восстановительных работах в Колпнянском районе.

1817. ***Канн, С.*** День победы / С. Канн // Трудовая слава (Новодеревеньковский р-н). – 1986. – 7 янв. – С. 3, 4.

О восстановлении народного хозяйства Новодеревеньковского района в 1945 г.

1818. ***Казначеев, А.*** Возрожденный край / А. Казначеев // Свет Октября (Новосильский р-н). – 1985. – 7 нояб. – С. 3.

О восстановлении г. Новосиля и района после освобождения.

1819. ***Карелина, З.*** Житьё – бытьё корсаковцев в былые годы (1945–1955) / З. Карелина // Восход (Корсаковский р-н). – 1999. – 30 янв., 3 февр.

1820. ***Лапонов, А.*** На родной земле / А. Лапонов // Шаблыкинский вестник. – 1999. – 21, 28, 31 июля, 4, 7, 11, 14, 18, 21, 25 авг., 4, 11, 15 сент.

О с. Гремячем Шаблыкинского района после освобождения.

1821. ***Малышев, И. О*** чем поведал дневник / И. Малышев // Путь Ильича (Верховский р-н). – 1988. – 28 июля. – С. 2, 3.

О разрухе Верховья в мае 1942 г.

1822. ***Молов, А.*** . Четверть века спустя / А. Молов, г. Михайлов // Сельская новь (Свердловский р-н). – 1968. – 1 авг. – С. 2.

О Свердловском районе.

1823. ***Наперекор суровым испытаниям*** // Сельская новь (Свердловский р-н). – 1973. – 7, 12, 17 июля.

Свердловский район в первые дни после освобождения.

1824. ***Оттенс, Н.*** Наш район с 1946 по 1985 / Н. Оттенс // Районный вестник (Краснозоренский р-н). – 2000. – 21 апр. – С. 4.

1825. ***Полевой, Б.*** По военной дороге / Б. Полевой // Правда. – 1943. – 20 авг. – С. 2.

О впечатлениях военного корреспондента от увиденного в освобожденных городах Мценске, Орле и д. Котовка Кромского района.

1826. ***Полынкин, А.*** Покровский район после освобождения. Восстановление разрушенного хозяйства / А. Полынкин // Сельская правда (Покровский р-н). – 1995. – 11 мая. – С. 3.

1827. ***Сергеев, В.*** Руины города / В. Сергеев // Ленинский путь (Мценский р-н). – 1983. – 20 июля. – С. 4.

О разрушениях в г. Мценске.

1828. ***Соколова, Т.*** Шла война... / Т. Соколова // Ливенская газета. – 2003. – 4 марта. – С. 3.

О восстановлении Ливенского района.

1829. ***Солнцев, А. В*** трудные дни / А. Солнцев // Строитель коммунизма (Глазуновский р-н). – 1985. – 16, 21, 28 мая, 6, 8 июня.

Об ущербе и восстановлении Глазуновского района.

1830. ***Старых, В.*** Как это было / В. Старых // Мценский край. – 1993. – 19 февр. – С. 3.

О разминировании Мценского района в 1944–1946 гг.

1831. ***Тубольцев, Н.*** Сразу после войны / Н. Тубольцев // Приокская нива (Глазуновский р-н). – 1999. – 4, 8 сент.

О восстановлении народного хозяйства в Глазуновском районе.

1832. ***Ущерб в районе от войны*** // Восход (Корсаковский р-н). – 1999. – 17 июля. – С. 2.
Сведения на 30 ноября 1943 года.

1833. ***Шведова, Е.*** От войны к мирной жизни / Е. Шведова // Трибуна хлебороба (Хотынецкий р-н). – 2003. – 31 окт. – С. 2.
О восстановлении Хотынецкого района.

1834. ***Шеламов, В.*** Помнят дмитровцы / В. Шеламов // Авангард (Дмитровский р-н). – 1990. – 11 авг. – С. 2.
Об освобождении Дмитровска и его восстановлении.
См. также №№ 6, 13, 16, 17, 19, 21, 23, 109, 187, 249.

ПОМОЩЬ БРАТСКИХ РЕСПУБЛИК И ОБЛАСТЕЙ

1835. ***Будков, А. Д.*** Братская помощь / А. Д. Будков // Будков, А. Д. Орловская область в годы Великой Отечественной войны (22 июня 1941 года – 9 мая 1945 года) / А. Д. Будков. – Орел–Курск, 1999. – С. 175–179.

1836. ***Жумасултанов, А.*** Шефство трудящихся Казахстана над Орловской областью в восстановлении народного хозяйства в годы Великой Отечественной войны / А. Жумасултанов. – Б / м., б. / г. – 12 с.

1837. ***Поможем восстановить Орловскую область***! : (Сб. статей). – Пенза, 1943. – 32 с.
О братской помощи трудящихся Колымы. – С. 1–4, 28–32.

1838. ***Помощь населению Орловской области, пострадавшему от*** немецких оккупантов // Воронежская область в Великой Отечественной войне. – Воронеж, 1948. – С. 45–48.
Помощь трудящихся Воронежской области одеждой, продуктами питания, предметами домашнего обихода.

* * *

1839. ***Ашихмина, Т.*** Сила великого братства / Т. Ашихмина // Орл. правда. – 1972. – 9 июня. – С. 3.
О помощи трудящихся Татарии, Казахстана и других областей России.

1840. ***Байшуаков, А.*** Дружба, проверенная испытаниями / А. Байшуаков // Орл. правда. – 1984. – 3 окт. – С. 3.
О помощи Казахстана.

1841. ***Ефремов, Р.*** Помогали все / Р. Ефремов // Шаблыкинский вестник. – 2002. – 20 февр. – С. 2.
О помощи Северо-Казахстанской области Шаблыкинскому району.

1842. ***Каблуков, Ю.*** Всем миром / Ю. Каблуков // Орл. правда. – 1978. – 20 апр. – С. 4.
О помощи Пензенской области.

1843. ***Казанская, Е.*** Братская помощь / Е. Казанская // Орл. правда. – 1973. – 26 дек. – С. 4.
Об эшелоне из Пензенской области с оборудованием, стеклом, промышленными и продовольственными товарами г. Орлу в октябре 1943 г.

1844. ***Казахстан – Орлу*** // Орл. комсомолец. – 1944. – 9 янв. – С. 2.

1845. ***Клиорин, И.***. Братская помощь / И. Клиорин, И. Чернова // Блокнот агитатора (Орел). – 1974. – № 14. – С. 28–31.
О помощи Тульской, Пензенской областей, Хабаровского края, Татарии и Казахстана.

1846. ***Седов, И.*** Братская помощь / И. Седов // Орл. правда. – 1975. – 25 марта. – С. 3.
О шефстве Пензенской области над освобожденными районами Орловщины.

ТЫЛ – ФРОНТУ

1847. ***Арутюнян, Ю. В.*** Советское крестьянство в годы Великой Отечественной войны. – 2-е изд., доп. / Ю. В. Арутюнян – М. : Наука, 1970. – 466 с.
Статистические материалы по сельскому хозяйству области за 1941–1945 годы. – С. 46, 54, 135, 231, 389–398, 401–411, 423–443.

1848. ***Будков, А. Д.*** Патриотизм церкви в военные годы / А. Д. Будков // Будков, А. Д. Орловская область в годы Великой Отечественной войны (22 июня 1941 года – 9 мая 1945 года) / А. Д. Будков – Орел–Курск, 1999. – С. 189.

1849. ***Будков, А. Д.*** Патриотическое движение орловчан / А. Д. Будков // Будков, А. Д. Орловская область в годы Великой Отечественной войны (22 июня 1941 года – 9 мая 1945 года) / А. Д. Будков – Орел–Курск, 1999. – С. 180–189.

1850. ***Помощь фронту.*** // Память о подвиге. Российская Федерация. Орловская область. Сводный том / Сост. В. А Пирогов, В. Я. Воробьева. – Орел, 1998. – С. 193–195.

1851. ***РСФСР — фронту. 1941-1945. Документы и материалы.*** – М. : Сов. Россия, 1987. – 383 с.
Эвакуация ряда колхозов и совхозов в другие районы, выпуск сельскохозяйственной продукции для фронта районами области. – с. – 62, 65, 66, 79, 186, 341, 352.

1852. ***Рудаков, П. Н.*** Труженики Орловской области – сражающимся войскам. / П. Н. Рудаков // Битва на Курской дуге : Сб. – М., 1975. – С. 166–171.

* * *

1853. ***Антипенко, Н. А.*** Тыл фронта / Н. А. Антипенко // Новый мир. – 1965. – № 8. – С. 116–165.

О заготовке продовольствия для армии на территории области. – С. 123–130.

1854. ***Великий подвиг народа*** // Знамя Ленина (Ливенский р-н). – 1982. – 8 мая. – С. 1.
О трудовом вкладе ливенцев.

1855. ***Венедиктов, А.*** Жизнь прожить – не поле перейти / А. Венедиктов // Болховские куранты. – 1993. – 7 сент. – С. 3.
О ветеране труда В. В. Селивановой из г. Болхова изготовлявшей артиллерийские снаряды.

1856. ***Встает страна огромная....*** // Блокнот агитатора (Орел). – 1983. – № 11–12. – С. 7–12.
О перестройке народного хозяйства области в интересах обеспечения нужд фронта.

1857. ***Головин, Н.*** Фронт и тыл едины / Н. Головин // Орл. правда. – 1972. – 22 июня. – С. 3.
О сборе денежных средств в Болховском районе на строительство бронетанковых машин.

1858. ***Горбов, Е.*** Могучая опора / Е. Горбов // Орл. правда. – 1946. – 23 февр. – С. 3.
О помощи орловцев фронту в годы оккупации и после освобождения области.

1859. ***Гревцев, С.*** Тыл – фронту / С. Гревцев // Сельская правда (Покровский р-н). – 2001. – 8 мая. – С. 3.
Об организации работы в Покровском районе.

1860. ***Иванова, Г. И*** в тылу ковали победу / г. Иванова // Районный вестник (Краснозоренский р-н). – 1992. – 9 мая. – С. 2.

1861. ***Канн, С.*** Подвиг тыла / С. Канн // Трудовая слава (Новодеревеньковский и Краснозоренский р-ны). – 1985. – 28 дек. – С. 3, 4.
О трудовом вкладе жителей Новодеревеньковского района.

1862. ***Клиорин, И.*** Все для нужд фронта / И. Клиорин // Орл. правда. – 1980. – 2 нояб. – С. 3.
О помощи сельских тружеников области фронту в 1942–1943 гг.

1863. ***Ковалев, Ф.*** Труженики тыла – фронту / Ф. Ковалев // Просторы России. – 1994. – 26 сент. – 2 окт. – С. 7.
О помощи ливенцев фронту в 1942 г.

1864. ***Курасов, И.*** Вклад в общую победу / И. Курасов // Просторы России. – 2001. – 1 авг. – С. 9.

1865. ***Курасов, И. С*** первых дней войны / И. Курасов // Просторы России. – 2002. – 8 мая. – С. 6.
О вкладе жителей области в общую победу.

1866. ***Леонов, Л.***. Мы в вечном долгу перед ними / Л. Леонов // Путь Ильича (Верховский р-н). – 1989. – 8 марта. – С. 3.
О работе девушек-трактористок в Русском Броде.

1867. ***Макашов, А.*** По велению сердца / А. Макашов // Орл. правда. – 1973. – 5 авг. – С. 2.
О семье Деевых из с. Сухотино Верховского района, отдавших зерно и денежные сбережения на строительство самолета.

1868. ***Макашов, И. И*** тыл ковал Победу / И. Макашов // Путь Ильича (Верховский р-н). – 1988. – 6 авг. – С. 4.
О помощи фронту тружеников Верховского района в 1942 г.

1869. ***Маслова, Т.*** От всего сердца / Т. Маслова // Новая жизнь (Урицкий р-н). – 1993. – 3 июля. – С. 2.
О строительстве танковой колонны «Орловский колхозник» в 1944 г.

1870. ***Медведева, Н.*** Тыл – фронту / Н. Медведева // Блокнот агитатора (Орел). – 1967. – № 14. – С. 42–47.
Об оказании помощи партизанам и бойцам Красной Армии в период оккупации.

1871. **Наумов, Е.** Дополнение к книге / Е. Наумов // Строитель коммунизма (Глазуновский р-н). – 1975. – 8 марта. – С. 2, 3.
О трудовом подвиге женщин Глазуновского района.

1872. ***Орлов, А.***. Мужество железнодорожников // Орл. правда. – 1968. – 25 июля. – С. 4.
О строительстве железной дороги «Старый Оскол – Сараевка» в 1943 г.

1873. ***Петрова, Г. И*** помнит мир спасенный... // Знамя коммунизма (Орловский р-н). – 1979. – 4 авг. – С. 2.
О трудовом подвиге жителей с. Становой Колодезь.

1874. ***Сафроненков, Н.*** Они назывались фронтовыми / Н. Сафроненков // Орл. комсомолец. – 1960. – 8 мая. – С. 4.
О фронтовых вахтах на орловских заводах.

1875. ***Сергеев, С.*** Военный хлеб / С. Сергеев // Орл. правда. – 1974. – 29 сент. – С. 3.
Об уборке хлеба на прифронтовых полях в августе 1942 г.

1876. ***Слюнин, В.*** Все для победы! / В. Слюнин // Полит. агитация (Орел). – 1988. – № 4. – С. 15–17.
О помощи орловцев Сталинграду хлебом, мясом, теплыми вещами.

1877. ***Слюнин, В.*** Орловцы – Сталинграду / В. Слюнин // Орл. правда. – 1988. – 3 февр. – С. 4.

1878. ***Сопов, И.*** Эскадрилья «Трудящиеся Орла» в боях за Родину / И. Сопов // Орл. правда. – 1945. – 18 апр. – С. 2.
О боевых самолетах «Яковлев-9», приобретенных на средства трудящихся Орла.

1879. ***Старых, Т.***. Все для фронта, все для победы / Т. Старых // Знамя коммунизма (Орловский р-н). – 1977. – 21 мая. – С. 2.
О помощи Орловского района с 1943 по декабрь 1945 г.

1880. ***Строев, М.*** Низкий поклон им / М. Строев // Орл. правда. – 1981. – 19 апр. – С. 3.
О колхозниках с. Успенское Ливенского района, оказывавших продовольственную помощь фронту в 1943 г.

1881. ***Сухенко, Л.*** Оружие победы ковали и нежные девичьи руки / Л. Сухенко // Орл. правда. – 2003. – 8 мая. С. 3 : Фото.

О работнице тыла Л. В. Константиновой.

1882. ***Фетисова, Л.*** Тыл помогал фронту, отдавая последнее / Л. Фетисова // Просторы России . – 2003. – 30 июля. – С. 11.

1883. **Фролов, П. В** прифронтовом районе / П. Фролов // Красное знамя (Краснозоренский р-н). – 1986. – 14, 16, 21, 23, 24, 28, 30 мая

О помощи фронту тружеников Краснозоренского района.

1884. ***Шалагинов, Н.*** «Все для фронта, все для победы!» / Н. Шалагинов // Орл. комсомолец. – 1973. – 26 июля. – С. 3.

О трудовом вкладе комсомольцев г. Орла.

1885. ***Шалагинов, Н.*** Каждое поле – линия фронта / Н. Шалагинов // Орл. комсомолец. – 1974. – 23 окт. – С. 3.

О труде комсомольцев в сельском хозяйстве.

1886. ***Этот день мы приближали, как могли*** // Орл. комсомолец. – 1985. – 9 мая. – С. 3 : Фото.

О вкладе орловцев в победу.

См. также №№ 13, 17.

УВЕКОВЕЧЕНИЕ ПАМЯТИ ВОИНОВ, ПОГИБШИХ НА ОРЛОВЩИНЕ

1887. ***Андреева, Г. К*** «Орел» / г. К. Андреева, В. В Олейник // Андреева, г. К. По огненной дуге : Путеводитель по памятным местам Курской битвы / г. К. Андреева, В. В Олейник – Харьков, 1977. – С. 56–60.

О памятниках, установленных в честь воинов, погибших при освобождении.

1888. ***Богуславский, Г. А.*** Вечным сынам Отчизны : Памятники Великой Отечественной войны / г. А. Богуславский. – М. : Сов. Россия, 1975. – 670 с.

Фотографии двух памятников воинам-освободителям в Глазуновке и Орле. – №№ 8, 253.

1889. ***Вечные звезды памяти нашей*** // Земля Орловская. История и современность : Фотоальбом. – Тула, 1992. – С. ненумеров.

Орловщина в годы Великой Отечественной войны, увековечивании памяти павших.

1890. ***Война в граните*** : Путеводитель по мемориальным и памятным местам Великой Отечественной войны 1941–1945 гг. Орловской области / Сост. А. Т. Гладких, Орл. обл. дет. библиотека им. М. М. Пришвина. – Орел, 2000. – 87 с.

1891. ***Майоров, Г. Н.*** Без вести пропавшим не считать / г. Н. Майоров. – Тула : Приок. кн. изд-во, 1985. – 87 с.

О работе Красных следопытов по установлению имен погибших летчиков на территории области в 1941–1943 гг. О боевом пути авиаэскадрильи «Нормандия-Неман».

1892. ***Память о подвиге***. Российская Федерация. Орловская область. Сводный том / Сост. В. А Пирогов, В. Я Воробьева. – Орел : Орелиздат, 1998. – 672 с.

Сведения о состоянии захоронений в период Великой Отечественной войны на территории Орловской области. – С. 7–15.

1893. ***Федоров, С. И.*** Мемориальные ансамбли Орловщины : (Памятники боевой, трудовой и литературной славы) / С. И. Федоров – Орел, 1985. – 23 с.

1894. ***Федоров, С. И.*** *Мемориалы Орловщины* / С. И. Федоров // Федоров, С. И Эпоха, памятники, люди. Автомонография архитектора / С. И. Федоров. – Орел, 2001. – С. 339–357.

1895. ***Федоров, С. И.*** Разрушение Орла оккупантами / С. И. Федоров // Федоров, С. И. Очерки архитектуры Орла / С. И. Федоров. – Тула, 1992. – С. 38–40.

О памятниках героям войны.

* * *

1896. ***Газукин, В.*** Орел – с. – Петербург. Зримые связи / В. Газукин, Н. Генералова, Ю. Коршунов // Орл. правда – 2003. – 24 мая. – С. 2–3 : Фото.

Об открытии памятной плиты на аллее Памяти Пискаревского мемориального кладбища погибшим под Ленинградом орловцам.

1897. ***Ерёмин, В.*** Танковые мемориалы / В. Ерёмин // Орл. правда. – 1995. – 24 янв. – С. 4.

О памятниках танкистам на Орловщине.

1898. ***Еремин, И.*** Памятники воинской славы / И. Еремин // Блокнот агитатора (Орел). – 1975. – № 9. – С. 26–28.

О Кривцовском мемориале, памятниках в д. Вяжи Новосильского района, с. Алексеевка Покровского района, сквере Танкистов в г. Орле и партизанской д. Сухая Хатынь Дмитровского района.

1899. ***Памятники войны на орловской земле*** // За изобилие (Колпнянский р-н). – 1999. – 3 авг. – С. 3.

1900. ***Потапова, И.*** Орловщина : миллион безымянных могил / И. Потапова // Орл. вестник. – 1995. – 14 апр. – С. 1.

О воинских захоронениях.

ГОРОД ОРЕЛ

1901. ***Власова, О. П*** Имени героя-генерала / О. П. Власова // Власова, О. П. Орловские бульвары и скверы / О. П. Власова – Тула, 1988. – С. 47–49.

О сквере имени Л. Н. Гуртьева.

1902. ***Власова, О. П.*** Комсомольский сквер / О. П. Власова // Власова, О. П. Орловские бульвары и скверы / О. П. Власова – Тула, 1988. – С. 52–55.

1903. ***Живая связь времен*** : Памятники и мемориальные доски г. Орла : Библиогр. указ. / Сост. Л. П. Хоменкова. – Орел : Вешние воды, 2004. – 194 с.

1904. ***Огненная дуга*** : Туристская схема. Всесоюзн. маршруты. – М. : Геодезиздат, 1977. – 1л.

Памятники воинам, погибшим за освобождение города.

1905. ***Федоров, С. И.*** Разрушение Орла оккупантами / С. И. Федоров // Федоров, С. И. Очерки архитектуры Орла. / С. И. Федоров. – Тула, 1992. – С. 38–40.

О памятниках героям войны.

* * *

1906. ***Анохин, Н.*** Школа – имени Героя / Н. Анохин // Просторы России. – 2003. – 7 авг. – С. 2.

Об открытии мемориальной доски в честь Героя Советского Союза А. П. Маресьева (школа № 13), мемориальной доски и бюста дважды Героя Советского Союза, маршала М. Е. Катукова (школа № 37).

1907. ***В. К.*** Колокол нашей памяти / В. К. // Поколение. – 1999. – 14 мая. – С. 1 : Фото.

Об открытии мемориального знака на месте бывшего воинского гарнизонного кладбища в память о бойцах Советской Армии, замученных в фашистском плену в 1941–1943 годах.

1908. ***В память о победителях*** // Поколение. – 2000. – 8 авг. – С. 1.

Об открытии мемориальной доски с именами Героев Советского Союза, уроженцев г. Орла.

1909. ***Викторов, Г. В*** честь танкистов – фрунзенцев / г. Викторов // Орл. правда. – 1984. – 8 авг. – С. 3 : Фото.

О сооружении мемориального комплекса коллективом ПО «Химтекстильмаш».

1910. ***Володин, К.*** От благодарных орловцев / К. Володин // Орл. правда. – 1983. – 7 авг. – С. 3 : Фото.

Об открытии бюста генералу армии А. В. Горбатову.

1911. ***Володин, К.*** Памяти Героя / К. Володин // Орл. правда. – 1987. – 25 февр. – С. 4.

Об установлении на здании ОГПИ мемориальной доски в честь Героя Советского Союза г. Т. Серова, бывшего студента института.

1912. ***Володин, К.*** Цветы – Герою / К. Володин // Орл. правда. – 1985. – 18 мая. – С. 4 : Фото.

Об открытии мемориальной доски Герою Советского Союза Н. Полянскому на здании средней школы № 5, где он учился.

1913. ***Еремин, В.*** Бесстрашным соколам / В. Еремин // Компас. – 1974. – 5 июля. – С. 1 : Фото.

О памятнике советским летчикам, героически сражавшимся за освобождение орловской земли.

1914. ***Еремин, В.*** Братское кладбище жертв фашизма в г. Орле / / В. Еремин // Просторы России . – 1994. – № 26 (июль). – С. 11.

1915. ***Еремин, И.*** Монумент мужества / И. Еремин // Компас. – 1974. – 12 июля. – С. 1. – Фото.

О памятнике рабочим-железнодорожникам, погибшим в годы войны.

1916. ***Звягинцев, Е.*** Не вернувшимся с войны... / Е. Звягинцев // Орл. правда. – 1975. – 8 мая. – С. 4 : Фото.

Об открытии на территории завода обелиска текмашевцам.

1917. ***Иноземцева, О.*** Впереди колонн я летел в боях... / О. Иноземцева // Просторы России. – 1998. – 31 июля. – С. 12.

О мемориальной доске, посвященной Орловскому танковому училищу им. М. В. Фрунзе.

1918. ***Катанов, В.*** Памяти павших героев / В. Катанов // Орл. правда. – 1967. – 28 окт. – С. 3.

Об открытии на заводе «Дормаш» памятника воинам, сражавшимся
3 октября 1941 г. в районе леса у реки Цон.

1919. ***Клиорин, И.*** Тревожат души могилы / И. Клиорин // Орл. правда. – 1995. – 25 апр. – С. 3.

Об истории воинского захоронения на Троицком кладбище.

1920. ***Козлова, И.*** Здравствуй, брат! / И Козлова // Поколение. – 1998. – 8 мая. – С. 3.

Об обелиске в сквере завода «Текмаш».

1921. ***Крутых, Л.*** Правда о грозных тех годах / Л. Крутых // Орл. правда. – 2002. – 5 февр. – С. 3.

О памятном знаке десантникам напротив школы № 40.

1922. ***Кубышкин, А.*** Танк, обогнавший время / А. Кубышкин // Орл. правда. – 1998. – 3 июня. – С. 3.

О монументально-мемориальном комплексе в честь танкистов-фрунзенцев у АО «Химмаш».

1923. ***Куликов, Н.*** Здесь нет ни одной одинокой судьбы, все судьбы в единую слиты... / Н. Куликов // Орл. вестник. – 1999. – 13 мая. – С. 1 : Фото.

Об открытии памятного знака воинам, погибшим в сражениях первой и второй мировых войнах.

1924. ***Лобанова, Л.*** Памятник мужеству / Л. Лобанова // Орл. комсомолец. – 1968. – 13 апр. – С. 3 : Фото.

О стеле, установленной на заводе «Дормаш», на могиле воинов-артиллеристов.

1925. ***Маркина, Т.*** Школы имени героев / Т. Маркина // Орл. правда. – 2003. – 1 авг. – С. 1 : Фото.

Об открытии мемориальных досок на школах № 13, 37 в память о Героях Советского Союза А. П. Маресьева и М. Е. Катукова.

1926. ***Потапова, И.*** История нового мемориала / И. Потапова // Просторы России. – 1999. – 2 июля. – С. 5 : Фото.

Об открытии мемориала на «Братском воинском кладбище».

1927. ***Савоськина, О.*** Разбуженная память / О. Савоськина // Поколение . – 2000. – 17 окт. – С. 1.

Об открытии на Наугорском кладбище Поклонного креста в честь погибших безымянных воинов.

1928. ***Светличная, С.*** Бюст Гуртьева в Орле / С. Светличная // Орл. комсомолец. – 1973. – 2 авг. – С. 3.

О приобретении бронзового бюста генерала для Орловской картинной галереи.

1929. ***Ставцева, Л.*** Живая память / Л. Ставцева // Орл. комсомолец. – 1987. – 23 июля. – С. 3.

О сооружении нового памятника майору Т. Г. Верхомию на Крестительском воинском кладбище.

1930. ***Федоров, С.*** Танки стерегут память / С. Федоров // Орл. правда. – 1987. – 19 июня. – С. 4.

О трех памятниках – танках в сквере Танкистов, у музея-диорамы и в лесопарке Цон.

МУЗЕЙ-ДИОРАМА «ОРЛОВСКАЯ НАСТУПАТЕЛЬНАЯ ОПЕРАЦИЯ»

1931. ***Жутиков, А.*** Музей-диорама «Орловская наступательная операция» / А. Жутиков // Память о подвиге. Российская Федерация. Орловская область. Сводный том / Сост. В. А. Пирогов, В. Я. Воробьева. – Орел, 1998. – С. 491–494.

1932. ***Музей-диорама «Орловская наступательная операция»***. – М. : Сов. Россия, 1985. – 1л.

Даны карты наступательной операции, воинских захоронений на территории области.

* * *

1933. ***Гольцова, А.*** «Диорама – это чудо!» / А. Гольцова // Орл. правда. – 2003. – 3 авг. – С. 3.

Об истории диорамы, посвященной Орловской битве.

1934. ***Гольцова, А.*** Подвигу посвящается / А. Гольцова // Орл. правда. – 1984. – 13 янв. – С. 4.

Об экспозициях музея.

1935. ***Гольцова, А.*** Уроки мира / А. Гольцова // Орл. правда. – 1985. – 25 янв. – С. 3.

О деятельности музея.

1936. ***Круглый, И.*** Новая диорама в Орле / И. Круглый // Художник. – 1985. – №3. – С. 18–22.

О работе художника А. Курнакова над диорамой «Прорыв немецко-фашистских войск на Орловском плацдарме в июле 1943 г.»

1937. ***Кубышкин, А.*** Юбилей музея – диорамы / А. Кубышкин // Орл. правда. – 1998. – 18 авг. – С. 4.

О 15 – летнем юбилее.

1938. ***Логутков, А.*** Выбор на всю жизнь / А. Логутков // Орл. правда. – 1998. – 26 нояб. – С. 1, 2.

О директоре А. И. Жутикове.

1939. ***Митрофанов, С.*** Больше пишите о войне / С. Митрофанов // Поколение . – 2001. – 11 янв. – С. 3.

Беседа с директором музея А. И. Жутиковым.

1940. ***Митрофанов, С.*** «Фронт в тылу врага» / С. Митрофанов // Орл. правда. – 2000 . – 6 окт. – С. 3.

Об экспозиции, посвященной параду партизан в г. Орле.

1941. ***Новошинская, В.*** Зовет к Отечеству любовь / В. Новошинская // Говорит и показывает Орел. – 2003. – 19 февр. – С. 2.

О директоре А. И. Жутикове.

1942. ***Рымшина, Т.*** Памятная веха войны / Т. Рымшина // Искусство. – 1986. – №5. – С. 28–30.

О создании диорамы.

1943. ***Сухенко, Л.*** Быть ли новому музею / Л. Сухенко // Орл. правда. – 1994. – 16 февр. – С. 3.

Об экспозиции, рассказывающей о детях военных лет.

1944. ***Шавырин В.*** Прорыв на Зуше / В. Шавырин // Мир и музей. – 2002. – № 1–2 (7). – С. 130–131.

ПАМЯТНИК Л. Н. ГУРТЬЕВУ

1945. ***Л. Н. Гуртьеву : (Памятник)*** // Подвиг народа. Памятники Великой Отечественной войны. 1941–1945 / Сост. В. А. Голиков. – 2-е изд., доп. – М., 1984. – С. 207–208.

* * *

1946. ***Яновский, А.*** Открытие памятника Л. Н. Гуртьеву / А. Яновский // Орл. правда. – 1954. – 7 авг. – С. 1.

О митинге, посвященном открытию памятника.

ПАМЯТНИК КОМСОМОЛЬЦАМ ОРЛОВЩИНЫ

1947. ***Кубышкин, А.*** Героям-комсомольцам / А. Кубышкин // Компас. – 1974. – 28 июня. – С. 1 : Фото.

О памятнике землякам-комсомольцам, сооруженном на средства собранные молодежью.

1948. **Мироненко, А.** Скульптура и скульптор / А. Мироненко // Орл. комсомолец. – 1972. – 12 янв. – С. 2.

Интервью со скульптором А. Н. Бургановым – автором памятника.

1949. ***Неделина, Е.*** Сыны свободного народа – герои Родины моей / Е. Неделина // Орл. комсомолец. – 1978 – 8 нояб. – С. 2.

О комсомольцах, в чью честь воздвигнут памятник на Комсомольской площади.

1950. ***Палатовский, В.*** Помните, люди, помните! / В. Палатовский // Орл. правда. – 1972. – 27 июня. – С. 4 : Фото.

Об открытии памятника 23 июня 1972 г.

СКВЕР ТАНКИСТОВ

1951. ***Власова, О. П.*** Сквер Танкистов / О. П. Власова // Власова, О. П. Орловские бульвары и скверы / О. П. Власова. – Тула, 1988. – С. 44–47.

1952. ***Масленкова, Р. У*** Вечного огня / Р. Масленкова // Родной Отчизне присягаю… – Тула, 1981. – С. 185–187.

О посте № 1 в сквере.

1953. ***Сквер танкистов в Орле*** // Подвиг народа. Памятники Великой Отечественной войны. 1941–1945 / Сост. В. А. Голиков. – 2-е изд., доп. – М, 1984. – С. 54–55.

* * *

1954. ***Афанасьева, В.*** На Посту №1 «Сыны России » / В. Афанасьева // Орл. вестник. – 2001. – 17 мая. – С. 4.

1955. ***Дейнека, Ю.*** Пост №1 / Ю. Дейнека // Аргументы и факты в Орле. – 2003. – № 16 (апр.). – С. 3.

Об истории Поста №1 у Вечного огня.

1956. ***Еремин, В.*** Бессмертие солдатского подвига / В. Еремин // Орл. комсомолец. – 1986. – 8 мая. – С. 3 : Фото.

Об истории создания сквера, о зажжении огня Вечной славы 5 августа 1963 года.

1957. ***Еремин, В. У*** вечного огня / В. Еремин // Компас. – 1974. – 2 авг. – С. 1 : Фото.

1958. ***Заседателев, А.*** На пьедестале славы / А. Заседателев // Знамя коммунизма (Орловский р-н). – 1989. – 9 сент. – С. 3.

О памятнике-танке Т-34.

1959. ***Колубанова, М.*** Караульные славы / М. Колубанова // Орл. вестник. – 2003. – 19 июня. – С. 5 : Фото.

О почётном карауле.

1960. ***Назаренко, И.*** . Караульные памяти // Орл. комсомолец. – 1986. – 2 мая. – С. 4.

О первом карауле Поста №1 8 мая 1970 года.

1961. ***Наибов, А. В*** Орле вернули Пост № 1 / А. Наибов // Рабочая трибуна. – 1998. – 6 мая. – С. 8.

1962. ***Прядко, А.*** На Пост № 1 / А. Прядко // Просторы России. – 2003. – 24 сент. – С. 11.

1963. ***Федотова, Е.*** Дойдет ли наш танк до Берлина? / Е. Федотова // Поколение. – 2002. – 7 сент. – С. 3.

1964. ***Харитонов, Г.*** . Зона тишины / г. Харитонов // Орл. комсомолец. – 1966. – 13 дек. – С. 2, 3.

О Вечном огне.

1965. ***Шабанов, А.*** На посту зимой и летом / А. Шабанов // Поколение. – 2001. – 4 сент. – С. 4.

О мемориальном Посте №1.

1966. ***Шатеева, Е.*** Пост №1 / Е. Шатеева // Орл. правда. – 1998. – 10 окт. – С. 1.

О восстановлении Поста №1 у Вечного огня.

БОЛХОВСКИЙ РАЙОН

1967. ***Борисенко, Л.*** Обелиск на околице / Л. Борисенко // Орл. комсомолец. – 1977. – 25 февр. – С. 3.

О памятнике в с. Кривчее воинам, уроженцам села, погибшим при его освобождении в 1943 г.

1968. ***Венедиктов, А.*** Твой подвиг бессмертен, солдат! / А. Венедиктов // Болховская новь. – 1985. – 14, 16, 21, 23, 26, 28 марта, 2 апр.

О братских могилах и обелисках в деревнях Каргашинка, Крутогорье, Курасово, Толкачево, Пальчиково, Чегодаево, Козюлькино, Близенские дворы, Криуша, Кутьма, Вязовая, Городок, Новый Синец, Арнаутово, селах Борилово, Середичи, Кривчее, Гнездилово, Злынь, Большая Чернь, Красниково, Репнино, Знаменское, Однолунки, Кобылино, Руднево, балка Аржавец, п. Покровский спиртзавод, п. Бессоновский.

1969. ***Викторов, Д.*** Подвиг остается людям / Д. Викторов // Орл. комсомолец. – 1969. – 2 дек. – С. 2 : Фото.

Об установлении памятника летчикам Попову, Д. Полянскому, П. Волотову в д. Новый Синец.

1970. ***Кубышкин, А.*** «Никто не забыт…» / А. Кубышкин // Народная инициатива (Орл. вести) . – 1996. – 29 авг. – С. 4.

Об открытии обелиска воинам в д. Косово.

1971. ***Матюнин, Е.*** Чтобы цвела жизнь / Е. Матюнин // Болховская новь. – 1970. – 14 мая. – С. 2.

Об открытии памятника воинам в с. Чегодаево.

КРИВЦОВСКИЙ МЕМОРИАЛ

1972. ***Анохин, Н. И.*** Ради жизни на земле (Кривцовский мемориал) : В помощь лектору / Н. И. Анохин; Орл. обл. организация общества «Знание» – Орёл : Труд, 1983. – 28 с.

1973. ***Федоров, С. И.*** Кривцовский мемориал : Памятник ратной славы / С. И. Федоров. – Орел : Вешние воды, 2004. – 72 с. : Фото.

Об истории создания памятника.

* * *

1974. ***Дронников, В.*** Тяжелая земля / В. Дронников // Орл. комсомолец. – 1969. – 5 сент. – С. 2, 3.

О строительстве мемориального комплекса.

1975. ***Калашникова, Л.*** Люди помнят / Л. Калашникова // Орл. правда. – 1970. – 18 сент. – С. 3 : Фото.

Об открытии мемориала 16 сентября 1970 г.

1976. ***Ленков, С.*** На Кривцовском мемориале поют соловьи / С. Ленков // Орл. правда. – 2000. – 6 мая. – С. 1 : Фото.

Об открытии памятника.

1977. ***Остроушко, В.*** / Об открытии Поклонного креста на Кривцовском мемориале / В. Остроушко // Просторы России. – 2000. – 11 мая. – С. 3.

1978. ***Петрованова, Н.*** Вечная скорбь матери / Н. Петрованова // Просторы России. – 2000. – 20 апр. – С. 11.

Об установке Поклонного креста с фигурой Скорбящей Матери.

1979. ***Федоров, С. И.*** Поле славы и трава забвения : Из рукописи книги «По следам легенд и утрат» / С. И. Федоров // Поколение. – 1992. – 21 июля. – С. 3.

Об истории возникновения ансамбля, его сооружении.

1980. ***Почечикин, В.*** Память рукотворная / В. Почечикин // Орл. комсомолец. – 1970. – 18 сент. – С. 1 : Фото.

О торжественном митинге, посвященном открытию.

1981. ***Россия – своим солдатам*** // Болховская новь. – 1970. – 19 сент. – С. 1, 2.

Об открытии памятника.

1982. ***Солопенко, А. И*** плакал дождь / А. Солопенко // Поколение. – 2000. – 6 мая. – С. 1 : Фото.

Об открытии Поклонного креста с фигурой Скорбящей Матери.

1983. ***Фёдоров, С.*** Мемориалу – Поклонный крест / С. Фёдоров // Просторы России. – 2000. – 24 марта. – С. 11.

1984. ***Фёдоров, С.*** На Кривцовском мемориале / С. Фёдоров // Орл. вести. – 1996. – 6 авг. – С. 3.

Об открытия мемориала.

1985. ***Федоров, С.*** На легендарной высоте / С. Федоров // Орл. правда. – 1985. – 1 июня. – С. 4.

О работах по реконструкции.

1986. ***Федоров, С.*** Памятник воинской славы / С. Федоров // Орл. правда. – 1970. – 16 сент. – С. 4 : Фото.

О создании мемориального ансамбля.

1987. ***Цветкова, О.*** Православный крест на воинской могиле / О. Цветкова // Орл. правда. – 2000. – 3 окт. – С. 3 : Фото.

ВЕРХОВСКИЙ РАЙОН

1988. ***Максимов, В.*** Мемориал Славы : путь к пьедесталу / В. Максимов // Путь Ильича (Верховский р-н). – 1989. – 19 сент. – С. 2.

Об истории создания монумента Славы в п. Верховье.

1989. ***Навечно в памяти народной*** // Путь Ильича (Верховский р-н). – 1989. –

7 сент. – С. 4 : Фото.

Об открытии мемориальной доски воинам 16-й Литовской дивизии на здании бывшего эвакогоспиталя, ныне краеведческого музея.

1990. ***Федоров, С.*** Мемориал Славы / С. Федоров // Путь Ильича (Верховский р-н). – 1983. – 13 авг. – С. 2.

Об открытии в парке п. Верховье мемориала Славы.

ГЛАЗУНОВСКИЙ РАЙОН

1991. ***Андреева, Г. К.*** «Глазуновка» / г. К. Андреева, В. В. Олейник // Андреева, г. К. По огненной дуге : Путеводитель по памятным местам Курской битвы / г. К. Андреева, В. В. Олейник. – Харьков, 1977. – С. 51–56.

1992. ***Памятник герою на Глазуновской земле*** // Строитель коммунизма (Глазуновский р-н). – 1989. – 12 дек. – С . 3.

О памятнике литовцу В. Яценявичусу, погибшему в боях на территории района.

1993. ***Торубарова, В.*** Знать прошлое, чтить память отцов и дедов / В. Торубарова // Приокская нива (Глазуновский р-н). – 2003. – 21 мая. – С. 2.

О памятниках и захоронениях на территории района.

ДМИТРОВСКИЙ РАЙОН

1994. ***Богданчиков, А.*** 125 имен бессмертия / А. Богданчиков // Орл. комсомолец. – 1986. – 19 авг. – С. 3 : Фото.

Об открытии мемориала на братской могиле в с. Балдыж.

1995. ***Красникова, А.*** Памятник героям-морякам / А. Красникова // Авангард (Дмитровский р-н). – 1980. – 17 апр. – С. 4.

О памятнике ратной славы морякам Тихоокеанского флота, погибшим зимой 1943 г. у д. Крупышино.

1996. ***Ливанова, Т.*** Памятники Великой Отечественной / Т. Ливанова // Авангард (Дмитровский р-н). – 1985. – 13 авг. – С. 4.

О памятниках и обелисках, установленных на местах захоронений воинов.

1997. ***Логутков, А.*** Пропавшие без вести / А. Логутков // Орл. правда. –1995. – 22 июня. – С. 3.

О воинских захоронениях.

1998. ***Лопаткин, Н.*** Якорь в поле / Н. Лопаткин // Авангард (Дмитровский р-н). – 2001 . – 27 февр. – С. 2.

О памятнике морякам – тихоокеанцем 1-й отдельной лыжной бригады.

1999. ***Майоров, Г.*** Тайна братской могилы / г. Майоров // Поколение. –2000. – 17, 18 марта.

О перезахоронении и открытии мемориала павшим воинам.

2000. ***Мищенко, А.*** Якоря на лугу / А. Мищенко // Орл. вестник. – 1193. – 20 авг. – С. 4 : Фото.

О памятнике морякам 1-й отдельной лыжной бригады Тихоокеанского флота у с. Крупышино.

2001. ***Потапова, И.*** Доныне солдатские кости лежат... / И. Потапова // Просторы России. – 1999. – 27 авг. – С. 6.

О перезахоронении останков солдат.

2002. ***Шеламов, В.*** Стань пухом им, земля дмитровская / В. Шеламов // Авангард (Дмитровский р-н). – 1999. – 25 июня. – С. 1.

О перезахоронении воинов Великой Отечественной войны.

ДОЛЖАНСКИЙ РАЙОН

2003. ***Открытие мемориальной доски*** // Знамя труда (Должанский р-н). – 1976. – 11 мая. – С. 1, 2.

Об открытии мемориальной доски в честь воинов 148-й стрелковой дивизии на станции Студеной.

ЗАЛЕГОЩЕНСКИЙ РАЙОН

2004. ***Пономарёв, В.*** Герои не умирают / В. Пономарёв // Орл. правда. – 1966. – 12 нояб. – С. 3 : Фото.

Об открытии памятников Героям Советского Союза Л. С. Чигину и И. С. Трубину в п. Залегощь.

ЗНАМЕНСКИЙ РАЙОН

2005. ***Медведкин, В.*** Их подвиг в веках / В. Медведкин // Земля родная (Знаменский р-н). – 1999. – 18 авг. – С. 2.

О захоронении останков воинов Великой Отечественной войны в с. Красниково.

КРАСНОЗОРЕНСКИЙ РАЙОН

2006. ***Бочков, А.*** Легендарная «Катюша» / А. Бочков // Орл. правда. – 1986. – 25 нояб. –С. 4 : Фото.

Об открытии памятника-мемориала у д. Карасевка, посвященного подвигу 26-ти гвардейцам, вызвавших огонь на себя.

2007. ***Воронов, И.*** Это нужно не мертвым, это нужно живым / И. Воронов // Красное знамя (Краснозоренский р-н). – 1989. – 17 июня. – С. 2.

Об открытии памятника воинам-землякам в д. Короткая.

2008. ***Ерютин, Е.*** Память / Е. Ерютин // Орл. правда. – 1992. – 12 сент. – С. 2.

О сквере Памяти в совхозе «Ключиковский».

2009. ***Семенов, Ю.*** Памятник на родине маршала / Ю. Семенов // Орл. правда. – 2001. – 4 авг. – С. 3 : Фото.

О памятнике Герою Советского Союза В. Г. Куликову, уроженцу с. Верхняя Любовша.

2010. ***Щиголев, В.*** Это нужно живым / В. Щиголев // Районный вестник (Краснозоренский р-н). – 2001. – 16 янв. – С. 2.

Об увековечевании памяти воинов, погибших при освобождении с. Малиново.

КРОМСКОЙ РАЙОН

2011. ***Гревцев, С.*** Еще один памятник / С. Гревцев // Сельская правда (Покровский р-н). – 1982. – 5 авг. – С. 4.

Об открытии мемориального знака 280-й стрелковой дивизии у шоссе Орел–Курск.

2012. ***Иванченко, Л.*** Помни родных! / Л. Иванченко // Орл. комсомолец. – 1983. – 24 июня. – С. 2, 3 : Фото.

Об увековечении памяти павших воинов в д. Отяевка.

2013. ***Курбатов, В.*** Здесь стояли насмерть / В. Курбатов // Заря (Кромкой р-н). – 1982. – 13 июля. – С. 4.

Об открытии мемориального знака воинам-героям вблизи с. Муравль.

2014. ***Лапонов, А.*** Память героев священна / А. Лапонов // Орл. правда. – 1974. – 14 нояб. – С. 4.

Об открытии памятника односельчанам в колхозе «Путь к рассвету».

2015. ***Цыплёнков, С.*** Погиб за землю русскую / С. Цыплёнков // Орл. вести. – 1993. – 10 авг. – С. 3.

О перезахоронении лётчика, сержанта П. М. Морозова, погибшего в небе над д. Красная Заря

ЛИВЕНСКИЙ РАЙОН

2016. ***Никонов, К.*** Там, где раньше вставала земля на дыбы... / К. Никонов // Знамя Ленина (Ливенский р-н). – 1985. – 6 авг. – С. 2 : Фото.

Об открытии кургана Славы.

2017. ***Поляков, В.*** Памятник воинам / В. Поляков // Орл. правда. – 1967. – 14 нояб. – С. 4 : Фото.

Об открытии памятника воинам в д. Барково.

МАЛОАРХАНГЕЛЬСКИЙ РАЙОН

2018. ***Козелкова, В.*** Памятник строил народ / В. Козелкова // Звезда (Малоархангельский р-н). – 2000. – 22 февр. – С. 2 : Фото.

Об истории создания памятника воинам, погибшим при освобождении д. 2 –я Подгородняя.

2019. ***Мусатова, Е.*** Летел по небу клин усталый / Е. Мусатова // Просторы России. – 2003. – 2 июля. – С. 11.

О захоронении 129 советских воинов, погибших во время Великой Отечественной войны в с. Протасово.

2020. ***Петрова, Г.*** «...Да не иссякнет памяти река» / г. Петрова // Орл. правда. – 2003. – 4 июня. – С. 6 : Фото.

О перезахоронении воинов в с. Протасово.

2021. ***Полушин, А. И*** памятник, и память / А. Полушин // Орл. комсомолец. – 1984. – 9 мая. – С. 3.

Об увековечении памяти погибших за с. Протасово.

МЦЕНСКИЙ РАЙОН

2022. ***Аникановский мемориальный комплекс «Вечная слава».*** – Орел, 1987. – 7с : Фото.

Создание и открытие мемориала в с. Аниканово.

* * *

2023. ***Алексеев, М.*** Мемориал в Большой Каменке / М. Алексеев // Орл. правда. – 1985. – 14 мая. – С. 4.

О мемориале, посвященном землякам, не вернувшимся с войны, погибшим в боях за район.

2024. ***Иванов, И. В*** честь гвардейцев / И. Иванов // Сов. Россия. – 1986. – 24 окт. – С3.

О стеле, сооруженной между Орлом и Мценском в честь 4-й танковой бригады.

2025. ***Ищенко, А.*** На братских могилах ставят кресты / А. Ищенко // Орл. правда. – 1999. – 10 авг. – С. 3.

Об открытии мемориала воинской славы в с. Апальково.

2026. ***Кубнин, В.*** Нет неизвестных героев / В. Кубнин // Орл. комсомолец. – 1984. – 9 авг. – С. 3 : Фото.

О перезахоронении воинов в мценском парке Победы.

2027. ***Кубышкин, А.*** Бывает и один воин побеждает / А. Кубышкин // Поколение. – 1999. – 25 сент. – С. 3.

Об открытии памятника односельчанам, погибшим на фронтах Великой Отечественной войны в с. Тельчье.

2028. ***Лагутин, В.*** Танковая гвардия / В. Лагутин // Мценский край . – 2001. – 2 нояб. – С. 4 : Фото.

Об открытии мемориала памяти героев – танкистов в с. Отрадинское.

2029. ***Лях, И.*** Памяти земляков посвящается / И. Лях // Ленинский путь (Мценский р-н). – 1989. – 12 авг. – С. 4.

Об открытии мемориала в с. Высокое.

2030. ***Межуев, Ю. В*** поиск отправила память / Ю. Межуев // Поколение. –2000. – 31 окт. – С. 3.

О перезахоронении воинов павших, в боях на территории Алябьевской сельской администрации.

2031. ***Мемориал гвардейцам – танкистам*** // Просторы России. – 2001. – 31 окт. – С. 2.

Об открытии мемориала Славы и Памяти в с. Отрадинское.

2032. ***Мищенко, А.*** Над Зушей / А. Мищенко // Орл. вестник. – 1993. – 10 сент. – С. 4 : Фото.

Об увековечении памяти погибших в г. Мценске.

2033. ***Монументы героям*** // Орл. правда. – 1968. – 11 мая. – С. 2.

Об установлении памятника-обелиска на братской могиле солдатам и офицерам, погибшим при освобождении с. Алябьево и окрестных деревень.

2034. ***Обласова, Г.*** Четвертое «взятие» Апальковской высоты / г. Обласова // Орл. вестник. – 1999. – 12 авг. – С. 3.

Об открытии мемориала в с. Апальково.

2035. ***Орлова, Л.*** Памятник под мирным небом / Л. Орлова // Орл. комсомолец. – 1985. – 22 мая. – С. 3.

О памятнике летчикам П. И. Решетько и В. С. Савельеву в д. Холодково, погибшим недалеко от д. Студенец.

2036. ***Таничева, Л.*** Человек который знает, зачем живет / Л. Таничева // Орл. правда. – 2001. – 18 окт. – С. 2 : Фото.

Об А. П. Мельникове, который на собственные средства построил в с. Тельчье мемориал, посвященный землякам, погибшим в годы Великой Отечественной войны.

2037. ***Тюрин, С.*** Память дороже комбайна / С. Тюрин // Поколение. – 2001. – 25 окт. – С. 1.

Об открытии у с. Отрадинское мемориала в честь павших и живых защитников Отечества.

2038. ***Фролова, Т. Н.*** Никто не забыт, ничто не забыто / Т. Н. Фролова // Просторы России. – 2002. – 31 июля. – С. 7.

О воинских захоронениях на территории района.

НОВОДЕРЕВЕНЬКОВСКИЙ РАЙОН

2039. ***Королёва, О.*** Земля от родного порога / О. Королёва // Орл. правда. – 1995. – 22 авг. – С. 3.

О хомутовском сквере памяти.

2040. ***Семенова. А.*** . Достойны памяти павших / А. Семенова // Трудовая слава (Новодеревеньковский р-н). – 1993. – 15 мая. – С. 2.

Об открытии мемориала воинам в с. Лазавка.

НОВОСИЛЬСКИЙ РАЙОН

2041. ***Багрянцев, И.*** Аллея героев / И. Багрянцев // Свет Октября (Новосильский р-н). – 1987. – 4 июня. – С. 2.

О создании в г. Новосиль аллеи Героев Советского Союза – уроженцев района.

2042. ***Кашлякова, Л. У*** истоков подвига / Л. Кашлякова // Новосильские вести. – 2003. – 27 сент. – С. 2.

О памятниках, уроженцам района : В. Г. Трясцину, В. Соколову, В. П. Дурневу.

2043. ***Макашов, А.*** Благодарная память / А. Макашов // Орл. правда. – 1977. – 6 авг. – С. 4.

О митинге, посвященном открытию памятника генералу А. В. Горбатову в г. Новосиль.

2044. ***Мищенко, А.*** Новосильско-Вяжевский мемориал / А. Мищенко // Орл. вести. – 1994. – 28 апр. – С. 6.

2045. **Неделина, Е.** На Вяжевском прорыве / Е. Неделина // Орл. комсомолец. – 1984. – 31 авг. – С. 3.

Об открытии мемориальной доски-указателя Вяжевского прорыва у поворота на с. Вяжи.

2046. ***Памятник героям Отечественной войны*** // Орл. правда. – 1946. – 8 авг. – С. 2.

Об открытии памятника в с. Вяжи 5 августа 1946 г.

ПАМЯТНИК СЕРГЕЮ ТЮЛЕНИНУ

2047. ***Золотарев, Л.*** Вечно живой / Л. Золотарев // Орл. комсомолец. – 1967. – 19 сент. – С. 1, 3 : Фото.

Об открытии памятника к юбилею Краснодонской подпольной организации на родине Героя.

2048. ***Макашов, А.*** Вечный огонь Сергея Тюленина / А. Макашов // Орл. правда. – 1967. – 19 сент. – С. 1.

Об установлении и открытии памятника в с. Киселево Новосильского района.

2049. ***Родичев, П.*** Камни его родины / П. Родичев // Орл. правда. – 1986. – 14 авг. – С. 3.

О необходимости восстановления дома С. Тюленина в с. Киселево Новосильского района.

2050. ***Родичев, П.*** Колыбель / П. Родичев // Орл. правда. – 1987. – 17 окт. – С. 4.

О судьбе дома.

МЕМОРИАЛЬНЫЙ КОМПЛЕКС «ВЯЖИ»

2051. ***«Вяжи» : Мемориальный комплекс*** / Новосильский районный ист. – культур. центр. – Новосиль, 2003. – 19 с.

* * *

2052. ***Анохин, Н. В*** Вяжах – мемориальный комплекс / Н. Анохин // Просторы России. – 2003. – 7 авг. – С. 2.

2053. ***Заруднев, С. В*** Вяжах открылся мемориальный комплекс / С. Заруднев // Орл. правда. – 2003. – 5 авг. – С. 1 : Фото.

2054. ***Колдомов, В.*** Почему Василий Терешкин победил Вальтера Моделя? / В. Колдомов // Поколение. – 2003. – 5 авг. – С. 1 : Фото.

О торжественном открытии мемориального комплекса и часовни в с. Вяжи.

2055. ***Малык, А.*** Поклонимся великим тем годам / А. Малык, В. Годишевский, Н. Малык // Новосильские вести. – 2003 . – 9 авг. – С. 1–2.

Об открытия воинского мемориала в с. Вяжи 2 августа 2003 г.

2056. ***Подвигу героев посвящается*** // Орёл курьер. – 2003. – 30 июля. – С. 2.

ОРЛОВСКИЙ РАЙОН

2057. ***Баранчиков, В.*** Знатному земляку / В. Баранчиков // Знамя коммунизма (Орловский р-н). – 1982. – 12 окт. – С. 4.

Об открытии памятного обелиска генералу Г. С. Родину в совхозе «Наугорский».

2058. ***Гриб, В.*** Памятник воинам-землякам / В. Гриб // Наша жизнь (Орловский р-н). – 1992. – 6 авг. – С. 2.

О мемориальном памятнике на территории ВНИИ ЗБК.

2059. ***Грядунов, А.*** Место встречи Паслово / А. Грядунов // Орл. правда. – 2000. – 29 авг. – С. 3.

О памятнике погибшим воинам «Ушедшим поколениям» в д. Паслово

2060. ***Еремин, И.*** Там, где погиб генерал Гуртьев / И. Еремин // Орл. правда. – 1986. – 6 авг. – С. 4 : Фото.

Об открытии мемориального комплекса на месте гибели генерала.

2061. ***Земляку – герою 100 лет*** // Наша жизнь (Орловский р-н) . – 1997. – 20 нояб. – С. 1 : Фото

О создании мемориального комплекса в д. Болотово генерал-лейтенанту г. С. Родину.

2062. ***Маркина, Т.*** А Память священна / Т. Маркина // Орл. правда. – 2003. – 31 июля. – С. 1 : Фото.

Об открытии памятных плиты в д. Каширино и Глазово на месте захоронения воинов, защищавших район.

2063. ***Савоськина, О.*** Память о безымянных героях увековечили орловские подростки / О. Савоськина // Поколение. – 2000. – 6 июля. – С. 1.

Об открытии памятника безымянным солдатам у д. Паслово.

2064. ***Семенов, В.*** Никто не забыт, ничто не забыто / В. Семенов // Знамя коммунизма (Орловский р-н). – 1986. – 9 авг. – С. 3.

Об определении точного места гибели генерала Л. Н. Гуртьева и установлении мемориального комплекса.

2065. ***Сидоров, Н.*** На открытии памятника погибшим воинам/Н. Сидоров//Соц. труд (Новодеревеньковский р-н). – 1959. – 15 мая. – С. 2.

О памятнике советским воинам, установленном на территории Орловской сельскохозяйственной опытной станции.

ПОКРОВСКИЙ РАЙОН

2066. ***Антонов, С.*** Перезахоронение солдат Великой Отечественной / С. Антонов // Сельская правда (Покровский р-н). – 2000. – 24 окт. – С. 2.

О перезахоронении останков 32 воинов в д. Шалимовка.

2067. ***Горохов, В.*** Новый обелиск / В. Горохов // Сельская правда (Покровский р-н). – 1985. – 14 мая. – С. 3 : Фото.

Об обелиске, погибшим в оккупации.

2068. ***Кузин, Н.*** Поиск продолжается / Н. Кузин // Сельская правда (Покровский р-н). – 1984. – 18 авг. – С. 4.

Об открытии памятника в д. Озерное на месте гибели летчиков.

2069. ***Нет на земле героев безымянных*** // Сельская правда (Покровский р-н). – 1986. – 24 мая. – С. 3.

Об установлении мемориальной доски на здании Дросковской средней школы земляку, младшему лейтенанту В. В. Гревцеву, погибшему 6 ноября 1943 г.

2070. ***Полынкин, А.*** Они обрели здесь вечный покой / А. Полынкин, Н. Шалимов // Сельская правда (Покровский р-н). – 2000. – 15 февр. – С. 1 : Фото.

Об истории воинских захоронений на территории района.

СВЕРДЛОВСКИЙ РАЙОН

2071. ***Белевцев, В.*** В. О многом письма рассказали... / В. Белевцев // Сельская новь (Свердловский р-н). – 1985. – 23 мая. – С. 3.

Об установлении мемориальной плиты 58-и советским воинам, на братской могиле в д. Домнино.

2072. ***Оноприенко, Ю.*** «Желаю землякам счастья» / Ю. Оноприенко // Орл. правда. – 1987. – 6 июня. – С. 4.

Об открытии памятника в п. Змиевка Герою Советского Союза генералу А. С. Жадову.

СОСКОВСКИЙ РАЙОН

2073. ***Григорьев, Г.*** Возвращение Куренцовой / г. Григорьев // Орл. правда. – 1999. – 2 июня. – С. 4 : Фото.

Об открытии памятного знака врачу А. И. Куренцовой, организовавшей подпольный госпиталь в 1941 г.

2074. ***Лазарев, Г.*** Камни из Антарктиды / г. Лазарев // Орл. правда. – 1999. – 24 июня. – С. 2.

О памятном знаке А. И. Куренцовой в алмазовской средней школе.

2075. ***Нашей памяти достойны*** // Вперед (Сосковский р-н). – 2001. – 22 авг. – С. 4 : Фото.

Фоторепортаж об открытии памятника врачу А. И. Куренцовой.

2076 ***Рождественская, Н. В*** памяти народной / Н. Рождественская // Заря (Кромской р-н). – 2001. – 18 авг. – С. 2.

Об открытии памятника подпольщице А. И. Куренцовой.

2077. ***Целковская, А.*** На месте тех боев... / А. Целковская // Орл. правда. – 1989. – 27 авг. – С. 4.

Об открытии мемориала танкистам, погибшим за Сосково.

ТРОСНЯНСКИЙ РАЙОН

2078. ***Иванова, Н.*** Памятник герою-земляку / Н. Иванова // Сельские зори (Троснянский р-н). – 1989. – 19 дек. – С. 2.

О памятнике Герою Советского Союза И. В. Мосину, уроженцу с. Покровское.

УРИЦКИЙ РАЙОН

2079. ***Машин, И.*** Благодарная память / И. Машин // Орл. правда. – 1978. – 19 февр. – С. 3.

О памятниках воинам Великой Отечественной войны.

МЕМОРИАЛ УБИТАЯ ДЕРЕВНЯ (д. Колпачки)

2080. ***Кузьмин, А.*** Священные камни : Фотоальбом / А. Кузьмин, г. Лазарев. – Орел : Полиграф. дом «Орел», 1994. – 160 с.

2081.. ***Лазарев, г.*** Живые камни / г. Лазарев // Лазарев, г. Трояновка / г. Лазарев. – Орел, 1999. – С. 35–44.

2082. ***Мемориал «Убитая деревня»*** : (Буклет). – Тула : Приок. кн. изд-во, 1991. –1 л.

2083. ***Мемориал «Убитая деревня»*** – Орел : Орловская правда, 1995. – 16 с.

* * *

2084. ***Богданчиков, А.*** Колпачки – орловская Хатынь / А. Богданчиков // Орл. комсомолец. – 1990. – 4 авг. – С. 1, 3.

О создании мемориала на месте сожженной фашистами д. Колпачки и в память тридцати расстрелянных местных жителей 3 февраля 1942 г.

2085. ***Быть храму духовности, нравственности, патриотизма*** // Новая жизнь (Урицкий р-н). – 1990. – 25 окт. – С. 1–4 : Фото.

Об открытии памятника.

2086. ... И ***поют здесь соловьи*** // Трибуна хлебороба (Хотынецкий р-н). – 1997. – 21 июня. – С. 2.

2087. ***Их озарившее бессмертье*** // Заря коммунизма (Шаблыкинский р-н). – 1990. – 7 нояб. – С. 8–9. – Фото.

2088. ***Коробков, В. В*** память о многострадальной деревне / В. Коробков // Орл. правда. – 1990. – 23 окт. – С. 1, 4 : Фото.

2089. ***Кузьмин, А.*** Из небытия. Ходили слухи . Жажда дела . Удар в колокол . Резонанс / А. Кузьмин // Новая жизнь (Урицкий р-н). – 1990. – 18 окт., 15 нояб., 6, 27 дек.

О трагической судьбе д. Колпачки.

2090. ***Лазарев, Г.*** Первый камень в фундамент памятника / г. Лазарев // Новая жизнь (Урицкий р-н). – 1989. – 28 нояб. – С. 4 : Фото.

О строительстве мемориала.

2091. ***Лазарев, Г.*** Там поле русское и светлая печаль // Поколение. – 1992. – 1 февр. – С. 2.

Об истории создания мемориала.

2092. ***Овчинников, Л.*** Мемориал «Убитая деревня» / Л. Овчинников // Трибуна хлебороба (Хотынецкий р-н). – 2003. – 24 июня. – С. 2.

2093. ***Туленкова, Н.*** Символ судьбы наших деревень / Н. Туленкова // Новая жизнь (Урицкий р-н). – 2000. – 21 окт. – С. 2.

2094. ***Фёдоров, С.*** Нам, не испытанным огнём... / С. Фёдоров // Орл. правда. – 1994. – 22 нояб. – С. 3.

ХОТЫНЕЦКИЙ РАЙОН

2095. ***Ляднов, В.*** Это нужно живым / В. Ляднов // Трибуна хлебороба (Хотынецкий р-н). – 1983. – 27 сент. – С. 2.

Об увековечении памяти воинов, погибших за район.

2096. ***Попов, Б. У*** обелиска / Б. Попов // Орл. правда. – 1987. – 29 апр. – С. 3.

О стелах и обелисках, установленных на местах расстрела беззащитных людей.

См. также №№ 5, 55, 547, 802, 2104.

БИБЛИОГРАФИЯ

2097. ***В боях и в труде*** **:** Указ. лит. / Сост. И. Самодурова, г. Шевелева. – Орел : Кн. изд-во, 1963. – 35 с.

2098. ***В годы Великой Отечественной войны (1941–1945)*** // Орловская область. Общие работы об Орловской области. История Орловской области : Библиогр. указ. / Сост. И. И. Самодурова. – Орел, 1978. – Вып. 1. – С. 64–75.

2099. ***Герои Великой Отечественной войны*** // Их именами названы улицы города Орла : Рек. указ. лит. / Сост. Л. К. Андреева. – Орел, 1977. – С. 25–39.

2100. ***Огненная дуга*** : Рек. библиогр. указ. / Сост. : Л. К. Андреева, И. А. Беляева, З. С. Вишневская, В. Г. Конева, М. А. Куприна, Т. В. Петрова, К. Н. Шапошникова. – Курск : Курская правда, 1984. – 65 с.

2101. ***Огненная дуга*** **:** Рек. библиогр. указ. В 2 вып. – Белгород : Везелица.
Вып. 1. – 1983. – 62 с.
Вып. 2. – 1994. – 86 с.

2102. ***Орловская область в годы Великой Отечественной войны*** : Указ. лит. / Сост. Л. П. Хоменкова. – Орел : ОРЛИК, 2003. – 64 с.

2103. ***Памятники Великой Отечественной войны*** // Живая связь времен (Памятники, мемориальные доски г. Орла) : Библиогр. указ. / Сост. Л. П. Хоменкова. – Орел, 2004. – С. 33–51.

2104. ***Подвиг народа бессмертен*** (К 40-летию освобождения Орла и области от немецко-фашистских захватчиков). Рек. списки лит. – Орел : Биб-ка им. Н. К. Крупской, 1983 . – 15 с. [Машинопись]

УКАЗАТЕЛЬ ИМЕН

А

Абакумова Е. К. — 1709
Абакумова Р. И. — 1453
Абашина А. — 1745
Абрамов В. И. — 1389
Абрамов И. Е. — 1800
Аверкиев М. А. — 1613
Авицук Н. — 392, 491
Агаркова Р. — 1678
Ададуров И. — 1474
Адам Отто — 456
Азаров П. Д. — 1423, 1439
Азарова Н. — 52
Аксёнов А. с. — 1533
Аксюхин Т. с. — 1504
Акулин А. М. — 1461
Акулов Н. П. — 1465
Александров В. — 478
Александров Н. М. — 1626
Алексеева Н. — 483, 494
Алексеевский В. И. — 1674
Алехин Н. — 1672
Амосов Н. Н. — 1141
Аникеев И. А. — 1527
Аникушкин Ф. Г. — 1094
Анисимов В. с. — 1731
Анохин Н. И. — 1493
Антонов М. — 1171
Антонов П. И. — 1584
Антохин В. В. — 1041
Антипов Б. — 1787
Ануреев И. И. — 1600
Аракчеева С. — 475
Архангельская Н. — 490
Архангельский В. А. — 1646
Архипов г. А. — 1514
Атрихалов И. И. — 1503
Аршинова А. Е. — 127, 130
Астахов С. И. — 1593
Астахов С. Ф. — 1570
Афанасьев А. И. — 1486
Афонин И. с. — 1443
Афонин Ф. И. — 1423

Б

Баграмотян — 1188
Баграмян И. Х. — 1078, 1125
Базулин Д. Р. — 1625
Бакин А. — 477
Бакланов И. Л. — 1760
Бакуров В. с. — 1458
Балабанов П. Ф. — 1576
Балакина Е. Л. — 359
Банкова М. А. — 1557
Баринов — 403
Баринов А. М. — 390, 464, 469
Бахтин А. Е. — 1407

Заказ № 10327

Бахтин С. А. — 1407
Башкеев Я. — 1003
Безгодов С. — 447, 478
Белин И. М. — 512
Беличенко М. Е. — 873
Белов И. М. — 1622
Белов П. А. — 1078, 1143
Белозуб В. — 808
Бельков Л. В. — 498
Беляков И. А. — 1566
Берзин В. — 392, 481, 485
Березина — 1451
Бобков г. А. — 520
Бобраков Ф. М. — 1517
Боговков И. А. — 509
Божко Р. М. — 878
Бокач Б. — 1573
Бокач В. — 1573
Болотов П. — 949
Болотских М. — 1520
Бондарева Т. Я. — 1477
Борисов г. В. — 1487
Борисюк И. — 634
Бородин В. Н. — 1740
Бохонцев И. А. — 1564
Бочаров Н. П. — 1407
Браилов Л. с. — 1494
Бредихин — 403
Бредихин А. — 497
Бровичев П. И. — 1423
Булгаков В. — 483
Булгаков И. П. — 1580, 1581
Булыгин А. И. — 559
Булычёв В. — 478
Бурдаков г. А. — 1516
Бурде А. Ф. — 1303
Бурлакова А. — 1317
Бутяев С. С. — 1689, 1696
Бухтияров И. Н. — 1527
Быков И. — 1679
Быков И. М. — 1407
Быковский Н. И. — 1484
Бычков М. М. — 1423
Бычков с. — 1623

В

Вавилов А. А. — 1601
Ванюшин Н. П. — 1496
Варфоломеев М. П. — 1423
Васильева М. — 456
Верт А. — 116, 125, 1170
Вертиков А. Г. — 1572
Верхомий Т. Г. — 1929
Ветров И. И. — 1687
Власиков Ф. И. — 1562
Власов В. А. — 1701
Внуков З. М. — 460
Внуков И. И. — 1431, 1653
Возлюбленная М. И. — 1684
Войнов И. Е. — 1407
Войтюкова В. — 517
Волковы — 474
Волков В. Е. — 1655
Волков М. М. — 1003
Волотов П. — 1969
Воробьёв Н. Н. — 1439
Воронова В. — 1720
Вострухин П. М. — 1380
Выставкин Д. с. — 1540

Г

Гавриков С. П. — 1491
Гаврилов П. Д. — 1708
Гагарин И. — 678
Гайко Е. Г. — 493
Гайтерова А. — 617
Галушкова А. Г. — 129
Гаман А. — 130
Гамзатов О. В. — 503
Гапонов М. И. — 1735
Гаркуша М. Е. — 614
Гацуляк Я. Д. — 568
Гвоздев В. — 453
Герасименко В. М. — 1423
Гитлер — 130
Глазков Н. П. — 339
Говоров С. А. — 1407
Голенков А. — 344
Головин Б. — 469, 515
Голубев А. — 481, 485
Голубятников П. М. — 1423
Гольцов И. А. — 1532
Гомозов Ф. — 1505
Гончаров Н. А. — 1542
Горбаконь П. В. — 873
Горбатов А. В. — 1128, 1410, 1910, 2043
Горбачёв г. — 1516
Горбунов И. П. — 1552

Горелова Н. Л. — 449
Горохов Ю. — 1367, 1618
Горохов Ю. Г. — 1617
Гоцкой А. — 1718
Гранкин М. Ф. — 1551
Грач — 332
Грачёв А. с. — 1586
Грачева А. — 453
Грачёв Н. А. — 1588
Гревцев В. В. — 2069
Греков М. А. — 1667
Греков П. с. — 1610
Гренков В. А. — 1516
Грешников П. Ф. — 1635
Гришакин П. В. — 1571
Громов П. — 738
Грошев В. П. — 1715
Губанов Н. Г. — 1439
Губарев В. И. — 1634
Гудериан г. — 40, 49, 54
Гуртьев Л. Н. — 1078, 1157, 1180, 1291, 1901, 1928, 1945, 146, 2060, 2064
Гусаров Н. М. — 1527
Гуськов г. — 1354

Д

Давыдов В. И. — 682
Давыдов М. Г. — 1723
Дворядкин А. И. — 1676
Деевы — 1867
Демидов М. с. — 1575
Денисов В. Д. — 1152
Дергачёв И. Ф. — 812
Дёмин В. А. — 1459
Дернов А. А. — 1585
Диденко Б. А. — 1501
Диулин А. И. — 1423
Долгачёва Е. М. — 372, 375
Долгих г. А. — 1734
Должиков И. И. — 1506
Домников В. — 1512
Дорофеев А. П. — 1513
Дорохов А. М. — 659
Дремакин А. Н. — 1664
Дубинина М. П. — 1460
Дубровин В. М. — 1624
Дугин М. В. — 1428
Дурнев В. П. — 502, 2042
Дьякина А. М. — 1611

Е

Евдокимов — 392
Евдокимов А. — 497
Евсюков И. — 479
Евсютин М. с. — 1509, 1515
Егоров И. — 363
Егорычев Н. П. — 1608
Елисеев А. — 1530
Елисеев Л. Я. — 1699
Елькин г. Н — 944
Ергин А. — 500
Ермаков А. Н. — 1511, 1594
Ерохин А. — 1686
Ерошин А. М. — 1441
Ершов И. В. — 516
Еськов Д. П. — 1302, 1429
Ефимов г. И. — 1518
Ефремов К. П. — 1431, 1653
Ефремов К. Л. — 1602
Ефремов М. Г. — 1522, 1603, 1652

Ж

Жаворонков И. В. — 1681
Жадов А. С. — 1409, 2072
Желтухин М. — 59
Жемчужный Л. В. — 1563
Жигулина К. — 1742
Жидков П. Е. — 1527
Жидовленко А. — 1753
Жирешенков А. — 1516
Жердеев П. Е. — 1595
Жерновкин М. Б. — 1525
Жорес — 392, 397, 466, 499
Жуковин Д. Ф. — 1475
Жуков г. К. — 1078, 1123, 1154
Жуков Н. А. — 1647
Жуков П. — 1526
Жуликов В. — 1547
Жутиков А. И. — 1938, 1939, 1941

З

Забелин Н. Г. — 1554
Завьялов И. М. — 1645
Заикина К. Г. — 1654
Засов И. А. — 1429
Земская М. — 483
Земин В. — 1754
Зимин Н. — 720
Зленко А. В. — 522
Зубов Н. Е. — 1604

Зуев М. Т. — 1293
Зуева К. — 483
Зуева А. — 1462
Зуйков А. В. — 1407
Зыбина Т. Я. — 1649

И

Иванникова Р. — 452, 473, 474
Иванов — 392
Иванов А. М. — 1508
Иванов Вс. — 1168
Иванов Н. П. — 801
Иванцов И. с. — 1548
Ивочкин Д. Т. — 1448
Игнатова Е. Д. — 1534
Измайлов А. — 484
Ионина М. Т. — 1633
Исаев А. И. — 489

К

Кабаков А. Г. — 1177
Казаков И. В. — 1541
Казарян — 810
Калачанов Н. И. — 1452
Калинин М. В. — 1531, 1749
Калинина М. Е. — 506
Калинникова Р. В. — 462
Каклевский Д. В. — 1737
Канищев С. Т. — 668
Карасёва Н. . — 1524
Карлов Д. А. — 1423
Карпова А. с. — 1468
Карпушин К. Д. — 1589
Карюкин А. с. — 1669
Катуков М. Е. — 1303, 1906, 1925
Каширин А. И. — 470, 1483, 1657
Кирсанов Я. с. — 1750
Киселёв Ю. — 500
Кисельников Ф. Я. — 1035
Клевцов П. П. — 1688
Клёшин М. Н. — 1598
Ковальчук Н. П. — 364
Кожедуб И. — 1378
Козин В. Ф. — 1650
Козлов И. Е. — 1627
Козьяков А. В. — 1704
Козьяков Е. А. — 1423
Козявины — 212
Колин Д. М. — 325
Колпакчи В. Я. — 1078
Комаров А. Н. — см. Жорес
Комаров К. — 1629
Комаров Э. — 523
Коновалов И. — 1665
Кононов Н. К. — 1555
Коноплин М. — 1556
Константинова Л. В. — 1881
Коробецкий А. Г. — 1472
Королева О. — 469
Коростелкин А. Г. — 507
Коротосов И. Ф. — 1698
Корчагин — 722, 723
Косевич Н. М. — 737
Костенко Ф. Я. — 739
Кострулёв П. с. — 1592
Котлов А. Н. — 1423
Котова Е. И. — 365
Кох г. г. — 102
Кочеров А. — 481, 485
Кочин Д. с. — 516
Кошелев С. П. — 1617
Красильщиков г. — 1648
Красов В. Н. — 1407
Кретова О. — 1670
Кривопускина И. с. — 1455
Кривощеков А. Я. — 896
Кривуляк А. И. — 331
Кривцов П. И. — 1636
Кручинин В. — 656
Кудашов г. М. — 983, 991
Кудинов С. А. — 507
Кудрявцев — 627
Кузин Н. Е. — 1450
Кузичев А. И. — 1540
Кузмичёв В. — 1558
Кузнецов г. Ф. — 1497
Кузнецов И. М. — 1481
Кузнецов И. с. — 1423
Кузнецов Н. — 495
Кузнецов Н. с. — 1596
Кузнецов П. с. — 336
Кузьмин А. И. — 1407
Кузьмин И. с. — 510
Кукушкин Н. П. — 1469
Кулиев Я. К. — 1122, 1188
Куликов В. Г. — 1409, 1420, 1424, 1429, 2009
Куприянов Е. Н. — 1492
Куренцова А. И. — 472, 511, 2073 — 2076
Курлов И. Н. — 954

Курнаков А. — 1936
Курсов П. — 825, 1285
Курт К. — 362
Кустов А. Ф. — 1060
Куцыгин Д. М. — 1717

Л

Лавриненко Д. — 1303
Лапин г. И. — 1438
Лапонов А. А. — 545, 1033, 1680
Ларин Л. Г. — 1471
Ларкин В. А. — 1621
Латышев С. М. — 1540, 1619
Лебедев Н. А. — 1423
Левичев А. Ф. — 1741
Левченко П. с. — 686
Лежепёков Л. — 1567
Леонов И. А. — 1370, 1371, 1414
Леонов М. В. — 1597
Литольф А. — 1406
Логвинов А. К. — 1620
Ложкин В. с. — 1609
Лоскутов И. К. — 1560
Лохмоткина П. — 453
Лученков Н. — 1529
Любушкин И. Т. — 751, 1303
Лупарев И. М. — 1660
Лусто П. И. — 1798
Лялин И. Н. — 1733

М

Мальфанов г. Ф. — 1752
Макаров А. А. — 1682
Макаров Д. А. — 1421
Макаров Н. П. — 1565
Макашов А. И. — 1561
Макридин В. И. — 1482
Максименко А. И. — 1495
Малоненко С. М. — 1545
Малыгин А. Г. — 1559
Мальковский Д. К. — 1668
Маресьев А. П. — 1127, 1906, 1925
Маркин О. А. — 1706
Марочкин Е. с. — 1590
Мартынов И. — 1550, 1632
Мартынов И. И. — 505
Мартынов И. П. — 874
Масалов Н. И. — 1470
Матвеев А. П. — 107
Матвеев М. И. — 1607
Махов П. А. — 1744
Махонин И. Г. — 1756
Машин И. Д. — 1743
Маяцкий П. — 483, 484
Мебель г. — 517
Медведев Д. Н. — 1728
Медведев Ю. И. — 1527, 1612
Медведкова г. — 469
Мельников А. П. — 2036
Мерцалов В. — 417
Миленин г. Ф. — 1431, 1653
Минаев В. — 360, 369
Митенков М. И. — 361
Митина Е. — 1195
Михайлов И. Н. — 1700
Михалицын П. Т. — 1060
Мишин В. Ф. — 1423
Мишин М. Н. — 1466
Мозгляков И. Н. — 1671
Моисеев П. — 504
Мокроусов И. Г. — 634
Мололов Л — 417
Морозенко М. А. — 1445
Морозов А. Б. — 1423
Морозов И. И. — 1423
Морозов П. М. — 2015
Морозовы — 497, 499
Мосалов П. К. — 1705
Мосин И. — 477, 491
Мосин И. В. — 2078
Мосины — 114
Москаленко А. Г — 314
Моченков Л. И. — 684
Музалёв И. В. — 1528
Мягких А. с. — 1675

Н

Назаров В. Н. — 786
Наумкин М. Ф. — 1569
Небылицин В. с. — 878
Незымаев П. — 477
Некрасов В. А. — 1605
Нестеренко А. И. — 710
Нестерцов Ф. В. — 1377
Нечаев А. — 915
Никишин П. с. — 1488
Никульников И. К. — 1407
Никульников И. М. — 1692
Новиков Д. Г. — 322

Новиков К. А. — 1527
Новикова Е. А. — 1490
Носов Е. — 1130
Нсанбаев Б. — 934
Нуждин И. И. — 1662

О

Оборотов В. Н. — 1464
Образцов В. И. — 1152, 1192
Овинниковы — 638
Овсянников Д. Н. — 1440
Огурцов — 392
Одинцов В. — 190
Одинцов Н. И. — 1661
Олейник Ю. И. — 1368
Оноприенко Н. Н. — 805
Орлов А. А. — 654
Орлов С. Т. — 1457
Орловский В. — 1546
Осадчий — 1188
Остапенко М. — 467
Остапенко Н. — 467
Оськин В. Д. — 1658
Ошкадерова А. И. — 492
Ошмарин К. — 605

П

Павлов И. А. — 1454
Павлов М. Н. — 1407
Павлов с. — 1641
Павлюшина М. В. — 330
Пальчиков М. — 408
Панин В. — 1736
Пантелеев Н. М. — 1693
Панфилов Н. Д. — 1577
Панчук И. В. — 1060, 1270
Парфёнов А. Г. — 1439
Паршиков О. Н. — 1639
Паршин И. А. — 1642
Пастернак Б. — 1168
Пашанин Ф. И. — 1697
Пашин Ф. И. — 1521
Певцова П. А. — 1582
Пеньков И. — 1651
Первых И. В. — 1423
Пересыпкин И. — 1436
Петелин А. В. — 1711
Петлюк Е. — 1317
Петрашов В. З. — 1407
Петриков Н. А. — 1423
Петров И. П. — 1722
Петрунин И. — 368
Пигурнов А. П. — 482
Платонов Н. П. — 1480
Плахины — 1631
Подгорный М. И. — 352
Подделков А. — 483, 484
Подъячев А. К. — 1713
Поздняков Н. — 458, 1467
Полтев Е. Ф. — 1423
Полуночев С. И. — 1439
Поляков А. — 172, 504
Поляков П. Ф. — 1445
Полякова А. — 1388
Полянский Д. — 1969
Полянский Н. — 1912
Помазков г. г. — 1738
Попов М. М. — 1078, 1145, 1969
Потапов Н. Е. — 1759
Похлебаев Я. П. — 1714
Прасолов В. П. — 1527
Прасолов Ф. М. — 1663
Протопопов С. П. — 427
Пухов Н. П. — 1078
Пятинский Н. И. — 518

Р

Раевский С. Н. — 489
Разинков Н. В. — 1710
Ревякин Т. И. — 487
Редькин Д. Г. — 1407
Репин И. Х. — 1423
Репкин В. — 484
Ретинский Н. И. — 1721
Решетько П. И. — 2035
Ржевская О. Д. — 465
Родин г. С. — 1429, 1725, 2057, 2061
Родионов О. М. — 1539
Рожков М. Н. — 1712
Рокосовский К. К. — 1078, 1093, 1144, 1166
Ромашов С. И. — 1694
Руднев с. — 1479
Руднева В. — 518
Русанов Н. П. — 1485
Рыбалко П. с. — 1078
Рыжков Л. с. — 1683
Рычкин В. — 1583
Рябка В. — 477
Рязанцев В. В. — 713
Рязанцев С. В. — 1587

С

Савельев В. С. — 2035
Савина Е. И. — 519
Савинов В. — 478
Сажин Е. — 507
Сайко А. — 1716
Самарин В. — 429
Самойлова А. Д. — 1446
Самойлова Л. — 362
Самохин Н. Е. — 1724
Санько И. Д. — 1152, 1172, 1178, 1186, 1192
Сапунов А. — 1109
Сафронова В. — 453
Сахарова Е. с. — 480, 1599
Свиридов И. К. — 1691
Свирин А. М. — 1538
Сейн М. — 808
Селезнев г. Н. — 1423
Селезнев И. В. — 1628
Селиванова В. В. — 1855
Селищев Т. И. — 1407
Селютин А. — 944
Селютин В. Б. — 1423
Семенкове Я. А. — 1456
Семёнов А. — 1719
Семёнов В. Г. — 1536
Семиволос Ф. И. — 1002, 1003
Серафимович А. — 1168
Серебрянников А. Г . — 1188
Серов г. Т. — 1911
Сечкин В. — 392, 397, 463, 491
Сидоров В. Г. — 1190
Сидоров И. Е. — 1614
Силаев — 417
Силантьев М. В. — 688, 1439
Силин Н. — 1748, 1758
Симонов К. — 1168
Сиротинин Н. В. — 1574
Сироткин И. Т. — 1423
Смирнов Д. И. — 948
Соболев г. — 458, 1467
Соколов А. В. — 1389
Соколов В. — 1449, 2042
Соколов Н. А. — 1695
Соколов— Самарин — 114
Соколовский В. Д. — 1078, 1147
Солженицин А. — 533, 899, 1106, 1173
Солодухин В. И. — 1644
Соломатин В. Ф. — 1476
Солоухина В. — 136
Сорин Д. — 461
Сорока — 114
Сорокин Д. — 158
Сотников И. Т. — 1638
Сотников Л. — 344
Старинов И. — 454, 1499
Старов — 130
Стебакова В. — 484
Степанов А. И. — 1478
Степанов И. С. — 459
Стёпкин А. И. — 501
Столяров Н. — 1390
Стрелец Ф. Е. — 323
Стрельцов Ф. — 453
Строев И. — 1703
Ступин В. А. — 1615
Сумароков И. А. — 1510
Сурков Т. — 1568
Суров — 392
Сыромятников М. А. — 1747
Сусанов Н. Д. — 1690
Сысоев В. П. — 1553

Т

Талалушкин Н. с. — 544
Талатынов К. — 450
Тарасова Т. И. — 333
Татаркин П. Е. — 1024
Теплов Н. И. — 1538
Тетерев Н. — 469
Тимофеев П. С. — 878
Тимохин П. П. — 1579
Токарев А. С. — 1361
Токарев С. П. — 1423, 1439
Третьякова М. В. — 373
Трофименко Л. Ф. — 1498
Трощенков И. Н. — 1685
Трубин И. с. — 2004
Трусов Е. — 360
Трясцин В. Г. — 2042
Тулупов П. — 517
Турбин В. И. — 425
Турбин Н. — 1573
Турбин Н. А. — 1423, 1751
Тучкова Е. И. — 513
Тюленин С. — 2047— 2050
Тюрин М. Л. — 1537
Тютиков А. И. — 1135

У

Усачев З. Н. — 1425, 1727
Усенков И. А. — 1591
Успенская З. Н. — 521
Успенский— Головин Б. — 464
Уткин Д. — 481, 485
Ушакова М. — 518

Ф

Федин К. — 1168
Федонов А. Т. — 1423
Федосюткин А. Д. — 343
Федотов М. с. — 1463
Федякина К. — 469
Федяшов Д. В. — 1450
Фёдоров И. И. — 1366
Фёдоров И. Ф. — 1677
Фёдоров Ф. И. — 1439
Филимонов Н. К. — 1500
Филин С. Д. — 1523
Филиппова Т. — 471
Филипповский И. М. — 1407
Фионичева Н. — 370
Фомин П. Е. — 1739
Фомичев В. М. — 1544
Фролов А. — 1422
Фролов И. В. — 1277
Фролов П. П. — 1489

Х

Ханарин Н. Ф. — 1659
Харитонов П. с. — 1656
Хойзингер — 199
Холодов В. У. — 1447
Хохлов А. — 949
Хрипунов И. — 461, 514, 1707

Ц

Цветаев В. Д. — 1409
Цветков В. — 117, 417, 418, 1445
Цветков М. Е. — 1024
Цуканова Е. — 475
Цунин К. — 1732
Цыганков Е. — 483, 488

Ч

Челпанов В. Н. — 735, 945
Челюскин Н. Б. — 455, 508
Черкасов И. М. — 1423, 1702, 1751
Чернецов Д. М. — 1630
Чернов А. А. — 340
Чернышев В. Е. — 1439
Чернышевы — 1543
Чернышова Д. Т. — 155
Чесноков В. с. — 1519
Чигин Л. с. — 2004
Чинарева А. А. — 1606
Чумаков В. И. — 1473
Чухнюк Е. М. — 883

Ш

Шелаев А. с. — 1535
Шалимов г. С. — 1423, 1751
Швецов Н. И. — 1637
Швыгин И. И. — 1502
Шеламова З. В. — 451
Шелудченков И. — 1507
Шелыхманов П. с. — 598
Ширшов А. М. — 1755, 1757
Шкодкин Д. Н. — 1666
Шкопинская К. Д. — 485
Шлеенков В. — 154
Шмаков Н. — 667
Шолохова З. И. — 1729
Шульгин г. К. — 1423
Шульчев В. — 342
Шумаков Я. — 655
Шумейко Н. А. — 1439
Шумилина А. П. — 486
Шураеве М. — 416
Шурупов А. Т. — 1640

Щ

Щеглов Е. В. — 1549, 1673, 1726
Щеглова К. П. — 1643, 1746
Щербак М. — 788
Щербаков В. Г. — 807
Щукин И. Ф. — 1439

Ю

Юркина О. — 448, 471

Я

Яценявичус В. — 1992

ГЕОГРАФИЧЕСКИЙ УКАЗАТЕЛЬ

А

Александрова, д. — 278
Александровка, д., Залегощенский район — 677, 1300
Алексеевка, с., Должанский район — 669
Алексеевка, д. Залегощенский район — 1333
Алексеевка, с., Покровский район — 964, 970, 975, 976, 1265, 1266, 1898
Алешковичи, с. — 278
Алешня река — 830
Алешня, с., Мценский район — 828
Алешок, д. — 278
Альшань, с., Орловский район — 229, 928
Алябьево, с., Мценский район — 2030, 2033
Андреевка, с., Кромской район — 1223
Апальково, с., Болховский район — 2
Апальково, д., Мценский район — 828, 832, 834, 2025, 2034
Апальково, д., Новосильский район — 911
Аржавец балка, Болховский район — 1968
Арнаутово, д., Болховский район — 1968
Архангельское, с., Залегощенский район — 689
Атяевка, д., Кромской район — 198

Б

Б. Малиновец, д., Залегощенский район — 678
Багрино, д., Болховский район — 560
Балдыж, с., Дмитровский район — 1994
Барковичи, д. — 278
Барково, д., Ливенского района — 2017
Бастыево, ст., Мценский район — 860
Бежин луг — 821
Бежица, г. — 1047
Бежичи, д. — 278,
Белгород, г. — 1046
Березовец, с., Залегощенский район — 166
Бессоновский, п., Болховский район — 1968
Близенские дворы, д., Болховский район — 1968
Богородское, с., Глазуновский район — 327
Богодухово, с., Свердловский район — 943, 944
Болотово, д., Орловский район — 2061
Болхов, г. — 143, 144, 148, 149, 278, 530, 543, 545— 548, 551, 558, 559, 561— 565, 569— 571, 576, 581, 583, 1160, 1163, 1210, 1272, 1331, 1394, 1814, 1855
Болховский район — 2, 142— 149, 524, 526, 529, 534— 599, 1042, 1075, 1080, 1088, 1206, 1224, 1229, 1235, 1305, 1319, 1320, 1336, 1338, 1339, 1341, 1342, 1344, 1347, 1395, 1399, 1401— 1403, 1432, 1857, 1898, 1967— 1987
Большая Каменка, д., Мценский район — 2023
Большая Чернь, с., Болховский район — 1968
Большой Малиновец, д., Новосильский район — 920
Большой Малиновец, д., Урицкий район — 1016
Борилово, с., Болховский район — 568, 1088, 1968
Борки, с., Верховский район — 1301
Бородинка, с. Ливенский район — 1289
Брагино, с., Мценский район — 858
Брянск, г. — 40, 49, 1047
Брянская область — 258
Брянский район — 1343, 1359
Бугры, д. — 278
Бургово, д., Хотынецкий район — 1030

В

Важово, с., Кромской район — 198, 199
Василь— Тумашевка, д., Колпнянский район — 693, 702
Васильевка, с. — 278
Васютино, д., Покровский район — 943
Вепринец, д., Покровский район — 237
Верхне— Ольшаное, с., Должанский район — 141
Верхняя Любовша, с., Новодеревеньковский район — 886,
Верховье, п. — 606, 611, 613, 614, 618, 1821, 1988— 1990
Верховский район — . 150— 154, 528, 532, 600— 618, 1301, 1305, 1432, 1867, 1868, 1988— 1990
Внуково, д., Покровский район — 943
Воин, с. — 278
Володарское, с., Глазуновский район — 1374
Ворово, с., Покровский район — 954
Воронежская область — 1838
Ворошилово, ст., Мценский район — 830
Ворс, река — 1347
Высокое, с., Мценский район — 2029
Высокое, д., Новосильский район — 918, 1291, 1295
Вышнее Ольшаное, с. — 671, 673
Вяжи, с., Новосильский район — 783, 888, 892, 893, 895, 898, 908, 910, 912, 916, 922, 925, 1898, 2044— 2046, 2051— 2056
Вязоватое, п., Покровский район — 235, 239
Вязовая, д., Болховский район — 1968
Вязовая, с., Залегощенский район — 175

Г

Глазово, д., Орловский район — 2062
Глазуновка, п. — 619, 626, 627, 1202, 1360, 1888
Глазуновский район — 17, 72, 73, 155, 156, 324, 326— 328, 390, 395414, 525, 619— 635, 1299,
1351, 1432, 1829, 1831, 1871, 1991— 1993
Глинище, д., Корсаковский район — 19
Глинки, д., Кромской район — 722, 723
Глинное, с. — 278
Гнездилово, с., Болховский район — 1968

Гнездилово, с., Хотынецкий район — 1030
Гнилец, с., Кромской район — 1301
Гнилое Болото, с., Сосковский район — 994
Гольшино, п. — 278
Гольшино, с. — 278
Гончаровка, д., Сосковский район — 999
Горки, д., Кромской район — 196, 278
Городище, с., Болховский район — 555, 588, 1223, 1229, 1235
Городище, с., Урицкий район —
Городок, д., Болховский район — 1968
Гранкино, д., Кромской район — 727
Грачевка, д., Залегощенский район — 684
Грачевка, д., Урицкий район — 1016
Гремячее, с., Шаблыкинский район — 1820
Губкино, с., Малоархангельский район — 210

Д

Дишня разъезд, Верховский район — 610
Дмитровск, г. — 49, 158, 342, 637— 641, 643, 644, 647, 649— 660, 662, 663, 666, 1044, 1075, 1197, 1379, 1834
Дмитровский район — 17, 83, 157— 159, 312, 314, 329— 351, 449, 486, 636— 667, 1223, 1225,
1228, 1235, 1236, 1418, 1432, 1898, 1994— 2002
Долгое, с. — 669, 670
Должанский район — 141, 160— 164, 668— 673, 1245, 1432, 2003
Домнино, д., Свердловский район — 2071
Дросково, с., Покровский район — 735, 943, 945, 977, 2069
Дросковский район — 66, 1375
Дубровка, с., Малоархангельский район — 808

Е

Евланово, д., Должанский район — 162
Елец, г. — 730, 732, 884, 756— 784, 1238, 1364
Еньшино, д., Сосковский район — 994
Еропкино. д., Свердловский район — 980, 992
Ефремов, г. — 768

Ж

Жданово, с., Дмитровский район — 1228
Желябуг, д., Новосильский район — 920
Желябуга, д., Залегощенский район — 1245, 1333
Жиздра, г. — 278
Жирятино, с., Кромской район — 719, 727, 1223, 1228
Жуковка, д. — 278
Журиничи, д. — 278

З

Заветово, д., Урицкий район — 1390
Зайцево, с. — 278
Залегощенский район — 77, 165— 178, 526, 528, 533, 674— 691, 1103, 1134, 1198, 1244, 1245, 1250, 1271, 1275, 1280, 1281, 1287, 1289, 1291, 1295, 1300, 1333, 1432,
1808, 1809, 2004
Залегощь, п. — 676, 2004
Зелепуговка, п. — 278
Злынь, с., Болховский район — 1088, 1338, 1968
Змиевка, п. — 244, 410, 510, 605, 981, 982, 984, 987, 990, 2072
Знаменский район — 352— 355, 1315, 1395, 1399, 1432, 2005
Знаменское, д. — 278
Знаменское, с., Болховский район — 1968
Знаменское, с., Хотынецкий район — 1310
Золотарево, с., Залегощенский район — 685, 688
Зуша, река — 2, 44, 529, 825, 827, 829, 830, 833, 838, 842, 857, 908, 910, 915, 920, 922, 1039, 1248, 1384

И

Ивановка, д., Верховский район — 605
Ивановка, д., Сосковский район — 994
Ивановка, д., Урицкий район — 1021
Ивань, д., Новосильский район — 920
Измайлово, с., Новосильский район — 910, 925
Ильинское, с., Хотынецкий район — 1025

К

Казахстан — 1836, 1839 — 1841, 1845
Калинеево, с., Мценский район — 858
Калиновка, д. — 278
Калошичи, д. — 278
Каменка, д., Верховский район — 607
Каневка, д., Хотынецкий район — 1030
Карауловка, с., Покровский район — 962
Карачев, г. — 278
Карбовка, д. — 278
Каргашинка, д., Болховский район — 1968
Карловка, с. — 278
Кащирино, д., Орловский район — 2062
Киселёво, с., Новосильский район — 2048, 2049
Клинцы, г. — 278
Ключиковский, совхоз, Краснозоренский район — 2008
Кобылино, с., Болховский район — 1968
Кобяково, д., Залегощенский район — 684
Козинки, д., Покровский район — 240
Козюлькино, д., Болховский район — 1968
Кокаревка, с. — 278
Коловязцы, д., Дмитровский район — 664
Кологривово, с., Новодеревеньковский район — 223
Колпачки, д., Урицкий район — 250, 252, 2080— 2094
Колпны, п. — 183, 692, 700, 701
Колпнянский район — 140, 179— 186, 278, 325, 390, 415, 518, 692— 706, 1305, 1376, 1432, 1816
Колыма — 1837
Конева, п. Мценский район — 858

Коптево, с., Хотынецкий район — 1030
Кореево, с., Залегощенский район — 175
Короткая, д., Краснозоренский район — 2007
Корсаково, д., Покровский район — 1383
Корсаковский район — 19, 187— 191, 1432, 1812, 1819, 1832
Корсунь, с., Верховский район — 608, 612, 615
Косово, д., Болховский район — 1970
Косоржа, г. — 692
Котовка, д., Кромской район — 1825
Кочеты, с., Залегощенский район — 1289, 1295
Красная Горка, высота, Новосильский район — 906
Красная Заря, д., Кромской район — 2015
Красная Заря, ст. — 709
Красниково, с., Болховский район — 1968
Красниково, д., Залегощенский район — 172
Красниково, с., Знаменский район — 1315, 2005
Красное, с., Залегощенский район — 679
Краснозоренский район — 192, 707— 714, 1432, 1811, 1824, 1883, 2006— 2010
Красный, х., Мценский район — 850
Красный Луч, с., Верховский район — 605
Красный Октябрь, колхоз — 278
Кресты, д., Новосильский район — 890, 923, 924
Кривцово, с., Болховский район — 529, 543, 587— 599
Кривчее, с., Болховский район — 1967, 1968
Криуша, д., Болховский район — 1968
Крома, река — 721, 723, 725
Кромской район — 193— 200, 276, 524, 525, 531, 715— 728, 1223, 1299, 1301, 1351, 1432, 1825,
2011— 2015
Кромы, г. — 49, 194, 200, 715, 718, 720, 722, 724— 726, 1235, 1300, 1353, 1379
Крупышино, с., Дмитровский район — 2000
Крутиловка, д., Новосильский район — 890, 923, 924
Крутогорье, д., Болховский район — 1968
Крутое, д. — 278
Кубань, с. — 278
Кузнецы, д., Орловский район — 930, 931
Кулики, д., Свердловский район — 984, 985
Куна, д., Покровский район — 960
Кунач, д., Глазуновский район — 156
Курасово, д., Болховский район — 1968
Курск, г. — 1046
Кутафино, д., Кромской район — 722
Кутьма, д., Болховский район — 1968

Л

Лазавка, с., Новодеревеньковский район — 2040
Лески, д., Колпнянский район — 705
Лески, д., Покровский район — 934
Ливенский район — 201— 205, 451, 487, 531, 532, 729— 784, 1289, 1364, 1369,
1387, 1432, 1828, 1854, 1880, 2016, 2017
Ливны, г. — 81, 204, 205, 507, 729— 734, 738— 754, 756— 784, 1044, 1075, 1228, 1813, 1815
Лимовое, д. — 278
Лисичка, река — 849
Лиски, д., Новодеревеньковский район — 884
Литва, п., Сосковский район — 1260, 1263, 1264
Ловутино, д. — 278
Лугань, с. — 278
Лыково, д. — 278
Людиново, г. — 278

М

Малая Куликовка, д., Урицкий район — 1016
Малиново, д., Краснозоренский район — 192, 2010
Малоархангельск, г. — 206, 209, 413, 469, 522, 786, 788— 792, 795— 799, 804— 807, 810, 811, 1075, 1118, 1202, 1359, 2018— 2021
Малоархангельский район — 206— 211, 314, 390, 412, 462, 464, 531, 785— 817, 1299, 1351, 1432
Малороссово, д. — 278
Малый Малиновец, с., Залегощенский район — 689
Марьино, д., Должанский район — 1245
Меловое, д., Покровский район — 951
Мелынь, д., Новосильский район — 918
Меркулово, д., Мценский район — 320
Милеево, д., Дмитровский район — 664
Милятино, с., Болховский район — 543
Мокрые Верхи, д. . Болховский район — 544
Моховое, с., Верховский район — 605
Муравль, с., Кромской район — 728, 2013
Мурачевка, с. — 278
Мухина гора, Кромской район — 728
Мценск, г. — 49— 51, 70, 214— 216, 218, 278, 529, 530, 819— 821, 826, 830, 835— 837, 843, 847, 848, 851, 852, 855, 856, 859, 861, 882, 1062, 1075, 1272, 1300, 1304, 1307, 1309, 1318, 1323, 1326, 1327, 1329, 1330, 1391, 1810, 1814, 1825, 1827, 2024, 2026, 2032
Мценский район — 17, 212— 220, 320, 356— 358, 490, 526, 818— 882, 1294, 1322, 1328, 1432,
1830, 2022— 2038
Мымрино, с., Залегощенский район — 175
Мыцкое, с., Урицкий район — 1267

Н

Навлинский р— н. — 278
Нарышкино, п. — 459, 1016, 1018
Наугорский совхоз, Орловский район — 2057
Невдольское, с. — 278
Непочатая, д., Покровский район — 232

Неручь, река — 676, 1239
Нижний Жерновец, с., Верховский район — 605
Нижняя Залегощь, д. — 278
Никифорово, д. — 278
Никольский район — 988
Новая Жизнь, д., Верховский район — 605
Новая Погощь, с. — 278
Ново— Никольское, с. — 278
Новодеревеньковский район — 221— 223, 532, 883— 886, 1432, 1817, 2039, 2040
Новозыбков, г. — 278
Ново— Рыжковский, п., Дмитровский район — 643
Новосиль, г. — 225, 533, 887, 889, 890, 894, 896, 897, 899, 901, 903, 904, 915, 917, 921— 924, 927, 1075, 1818, 2041, 2043
Новосильский район — 224— 228, 526, 532, 887— 927, 1198, 1287, 1289,
1291, 1294, 1295, 1305, 1432, 1861, 1898, 2041— 2056
Ново— Федоровка, д., Колпнянский район — 693, 698
Новый Синец, д., Болховский район — 1968, 1969

О

Образцово, с. Новосильский район — 1289
Обуховка, д., Колпнянский район — 705
Однолуки, д., Болховский район — 560, 1968
Озерки, д., Глазуновский район — 634
Озёрное, д., Покровский район — 2068
Ока, река — 833, 1039, 1140
Олешня, река — 2
Олешня, с., Залегощенский — 1291, 1295
Ольговка, д. — 278
Ольховец, д., Залегощенский район — 1134
Опальково, д., Орловский район
Оптуха, река — 1116, 1191, 1194
Оптуха, ст., Орловский район — 932,
Орел, г. — 5, 6, 13, 19, 21, 34, 40— 43, 46, 49— 52, 54, 55, 58— 60, 62— 64, 68, 69, 71, 74, 75, 82, 85, 86, 98, 102, 105, 116— 139, 284, 311, 379— 381, 384, 407— 409, 417, 418, 421, 455, 466, 508, 526, 530, 560, 821, 1045, 1046, 1048— 1050, 1053, 1058, 1062, 1064, 1065, 1075, 1093, 1095, 1096, 1099, 1121, 1124, 1131, 1150— 1196, 1200, 1201, 1210, 1213, 1219, 1222, 1239, 1240, 1244, 1246, 1247, 1249, 1256, 1261, 1263, 1273, 1274, 1276, 1280, 1281, 1284, 1286, 1288, 1290, 1298, 1302— 1304, 1307, 1309, 1313, 1314, 1316, 1317, 1323, 1325, 1332, 1348, 1350, 1352, 1359, 1378, 1385, 1388, 1389, 1394, 1404, 1410, 1432, 1772, 1782— 1805, 1814, 1825, 1843, 1844, 1878, 1884, 1888, 1895, 1898, 1901— 1966, 2024, 2104, 2105
Орловка, д. — 278
Орловский район — 229, 230, 406, 416, 524, 526, 928— 932, 1198, 1244, 1280, 1287, 1300, 1322. 1333, 1432, 1879, 2057— 2065
Остров, с., Колпнянский район — 696
Отрада, д., Покровский район — 239, 240
Отрадинское, с. Мценский район — 2028, 2031, 2037

П

Павловка, д., Дмитровский район — 664
Павловский, п. — 278
Пальчиково, с., Болховский район — 552, 560, 1968
Паниковка, разъезд — 278
Паслово, д., Орловский район — 2059, 2063
Пензинская область — 1842, 1843, 1845, 1846
Первый воин, с., Мценский район — 818
Петрищево— Бедрицы, с., Болховский район — 557
Пешково, с., Залегощенский район — 175
Победа, колхоз — 278
Поветкино, д., Орловский район — 416
Подгорная 2— я, д., Малоархангельский район — 2018
Подгородняя Слободка, д. — 278
Подкопаево, д., Малоархангельский район — 802, 803
Подмаслово, д., Залегощенский район — 170, 686, 690
Подолянь, с., Глазуновский район — 632
Подхватиловка, д., Кромской район — 722, 723
Покровский, п., Болховский район — 1968
Покровский район — 66, 140, 1, 231— 241, 278, 460, 933— 977, 1258,
1265, 1266, 1372, 1432, 1826, 1859, 1898, 2066— 2070
Покровское, п. — 239, 940
Покровское, с., Троснянский район — 2078
Протасово, с., Малоархангельский район — 791, 801, 809 2019— 2021
Прудки, п., Должанский район — 163
Путь к рассвету, колхоз, Кромского района — 2014

Р

Разбегаевка, д., Свердловский район — 984
Репнино, с., Болховский район — 1968
Рогатик, с., Должанский район — 671, 673
Рогово, с. — 278
Россошное, с., Краснозоренский район — 709
Рубча, с. — 278
Руднево, с., Болховский район — 1968
Русский Брод, с., Верховский район — 611, 616, 617, 1866
Русско — Бродский район — 152
Рыжный, х., Сосковский район — 521

С

Савенково, с., Мценский район — 840
Свердловский район — 242— 246, 404, 411, 496, 978— 993 1432, 1807, 1822, 1823, 2071, 2072
Свободная жизнь, д. — 278
Селечни, с. — 278
Семеновка, д. — 278
Семеновка, д., Малоархангельский район — 812
Семцы, с — . 278

Середичи, с., Болховский район — 1968
Сетуха, с., Залегощенский район — 533, 678, 682, 687, 689, 1016, 1271, 1275
Собакино. д., Залегощенский район — 674
Соборовка, д., Троснянский район — 1007, 1009
Согласный, п., Малоархангельский район — 809
Солтановка, с. — 278
Сосково, п. — 472, 994, 995— 997, 1000— 1003, 1300, 2077
Сосковский район — 521, 994— 1003, 1260, 1262, 1264, 1432, 2073— 2077
Спасское — Лутовиново, с., Мценский район — 821, 822, 844
Среднее, с., Верховский район — 600
Сталинград, г. — 1876, 1877
Становой Колодезь, с., Орловский район — 929, 1300, 1873
Стегаловка, с. — 1253
Степь, с., Урицкий район — 1301
Студеная, ст., Должанский район — 2003
Студенец, д., Мценский район — 2035
Субботинский, п., Залегощенский район — 684
Суворово, с., Залегощенский район — 1289, 1291, 1295
Сукремль, с. — 278
Сухая Хатынь, д., Дмитровский район — 1898
Сухотино, с., Верховский район — 1867
Сычевка, д. — 278
Сычи, д., Залегощенский район — 684

Т

Татарстан — 1839, 1845
Тагино, с., Глазуновский район — 628, 632, 633
Тельчье, с., Мценский район — 858, 2027, 2036
Тербуны, с. — 1253
Теряево, д., Покровский район — 954

Тим, река — 531
Толкачево, д., Болховский район — 1968
Топки, с., Покровский район — 66, 233, 1372
Тросна, п. — 1004, 1005, 1008, 1011, 1013, 1014
Троснянский район — 247— 249, 312, 314, 359— 376, 531, 1004— 1014, 1226, 1432, 2078
Трофимово, д., Дмитровский район — 644
Трубчевск, г. — 278
Трудки, с., Покровский район — 231— 237
Труды, д., Покровский район — 954
Тульская область — 1845
Тулянский, п. — 278

У

Узкое, с., Залегощенский район — 175
Урицкий район — 250— 253, 311, 318, 1015— 1021, 1088, 1267, 1301, 1305, 1310, 1336, 1341, 1390, 1432, 1442, 2079— 2094
Урицкое, с., Урицкий район — 1301
Успенское, с., Ливенский район — 487, 1880
Устарь, д. — 278
Утаковка, д. — 278
Ушаково, д., Колпнянский район — 184, 278

Ф

Философово, с., Свердловский район — 986, 991
Фошня. река — 531

Х

Хабаровский край — 1845
Хальзево, д., Дмитровский район — 644
Хвастовичи, с. — 278
Хитрово, с. — 1253
Хитрово, с., Малоархангельский район — 809
Холодково, д., Мценский район — 2035
Хомутово, п. — 883, 884, 2039
Хорошее, д. — 278
Хотынец, п. — 530, 531, 1022, 1023, 1026— 1029, 1042, 1286, 1348, 1394
Хотынецкий район — 316, 321, 1022— 1032, 1310, 1321, 1395, 1405, 1432, 1833, 2095, 2096
Хутор Лимовое, д., Колпнянский район — 705

Ц

Цветынь, д., Володарский район — 311

Ч

Чегодаево, с., Болховский район — 588, 1968, 1981
Черниково, с., Колпнянский район — 1376
Чернь, г. — 856
Чувардино, д. Дмитровский район — 646, 1223, 1225, 1228, 1235, 1236
Чурилово, д. — 1333

Ш

Шаблыкино, п. — 123, 1036
Шаблыкинский район — 17, 254, 255, 1033— 1040, 1432, 1820, 1841
Шалимовка, д., Покровский район
Шамшино, с., Свердловский район — 496
Шатилово, с., Краснозоренский район — 711
Шахово, с., Урицкого района — 1088

Щ

Щигры, п. — 692

Ю

Юдино, д., Малоархангельский район — 785

Я

Яковлево, с., Свердловский район — 243, 245
Ямские Выселки, п., Ливенский район — 451
Ярище, д., Колпнянский район — 705
Ясная Поляна, п., Малоархангельский район — 464

Послесловие

Этот том Книги памяти создавался с десятилетним перерывом, в который были изданы 11 томов с именами орловцев, погибших в Великую Отечественную, Советско-Финляндскую войны, в вооруженных конфликтах после 1945 года в странах Восточной Европы, Азии, Африки.

В том помещены документы Центрального архива Министерства обороны РФ и государственного архива Орловской области.

Иллюстрации подобраны в госархиве Орловской области А. М. Елисеевой. Часть фотографий передана из личного архива Ю. Н. Балакиным.

В книге использованы рекомендации и материалы сотрудников Орловского музея-Диорамы А. И. Жутикова, И. Ю. Скрюченковой; краеведов — И. К. Бородина (г. Ливны), Г. Г. Лазарева (п. Хомутово Орловской области), подполковника в отставке С. Н. Станкова (г. Орел); сотрудников Госархива Орловской области С. Н. Воробьевой, А. А. Воробьева, Н. А. Долгоруковой, О. М. Трохиной, Л. Д. Ташкиной.

Раздел тома о воинских частях, участвовавших в боях за населенные пункты Орловской области составлен В. Я. Воробьевой, Л. Т. Крутых, В. В. Потаповым. Справочные материалы к этому разделу подготовили В. Я. Воробьева и Л. Т. Крутых.

Особая благодарность сотрудникам библиографического и краеведческого отделов областной библиотеки имени И. А. Бунина И. Д. Иванцовой, Г. В. Карпушиной, М. В. Новиковой, Р. И. Реуцкой, В. Г. Сидорову, Л. П. Хоменковой за огромный труд по составлению аннотированной библиографии книг, журнальных и газетных статей об Орловской области в годы Великой Отечественной войны, опубликованных в период с 1941 по 2003 год, а также директора библиотеки им И А. Бунин — В. В. Бубнова.

Редколлегия приносит извинения за неполные списки жертв фашизма. Они — копия списков, являющихся приложениями к районным актам о злодеяниях оккупантов и их приспешников.

Не удалось в книге назвать населенные пункты, уничтоженные полностью. В годы войны деревня считалась существующей, если в ней уцелели хотя бы несколько домов. Например, из села Вышнее Ольшаное Должанского района угнали в Германию 1974 человека, из 450 домов в нем уцелели 10. Это село в акте о злодеяниях называлось «частично разрушенным». (ГАОО фп.52, оп.2, д.547, л.325). Поэтому составлена справка о количестве жилых зданий, разрушенных в каждом районе области.

Редколлегия также примет в свой адрес замечания по поводу неполных сведений о лыжных и истребительных стрелковых бригадах, о возможных неточностях в написании населенных пунктов, не возрожденных после войны.

СОДЕРЖАНИЕ

Предисловие 7
ОККУПАЦИОННЫЙ РЕЖИМ 11
В государственном архиве Орловской области есть фонд Р-691 13
Состав комиссий по выявлению злодеяний немецко-фашистских захватчиков 15
Краткая историческая справка об административно-территориальных границах Орловской области 21
Акты о злодеяниях фашистов 26
Сведения о злодеяниях немецко-фашистских захватчиков над жителями Орловской области 72
Периоды оккупации районов орловской области 78
Списки орловцев — жертв оккупантов 79
Оккупанты в Орле 152
Сведения об орловцах, угнанных в фашистский тыл. 155
Выписки из писем граждан, угонявшихся в фашистскую неволю 156
Опросный лист для возвратившихся на Родину из германской неволи 161
Фашистские концентрационные лагеря на территории Орловской области 164
Следы бывших военнопленных в архивных документах 165
Список лагерей советских военнопленных в Орловской области 166
Сведения о концлагерях на территории Орловской области 167
Документы 170
Справка об итогах сверки картотеки Книги памяти Орловской области 175
Рупор «нового порядка» — газета «Речь» 177
Объявления в газете «Речь», издававшейся оккупационной властью в г. Орле 177
Маски сорваны. «Рупор «нового порядка»» 182
Письмо сотрудников музея И. С. Тургенева в Орле г-ну Самарину 185
От первого мгновенья до последнего 186
Митина война 191
Сведения об ущербе, причиненном экономике Орловской области за время оккупации 193
Сведения о количестве населенных пунктов, уничтоженных полностью или частично, и сумма общего ущерба по районам области 223
Захоронения казненных фашистами советских людей 225
Детство, опаленное войной… 227
Мы рано детство потеряли… 236
БОЕВЫЕ ДЕЙСТВИЯ 237
Фронтовые операции Красной Армии, проводившиеся на территории Орловской области в рамках стратегических операций в годы Великой Отечественной войны 1941 – 1945 гг. 239
Перечень воинских частей, принимавших участие в боях за населенные пункты Орловской области 241
Краткая характеристика фронтовых операций, проводимых Красной армией на территории Орловской области 408
Орловско-Брянская оборонительная операция 408
Елецко-Ливенская наступательная операция 409
Болховско-Мценские наступательные операции 409
«Ливенский щит» (оборонительные бои в Ливенском, Должанском, Колпнянском районах) 410
Орловская зимняя наступательная операция 411
Донесение командования войсками Орловского военного округа И. В. Сталину 413
Воспоминания Казанцева Петра Васильевича о деятельности истребительного батальона в Железнодорожном районе г. Орла в 1941 г. 413
Оборонительное сражение на Соборовском поле 414
Здесь началось разрушение «Цитадели» 418
Список павших воинов-орловцев, данные о которых были обнаружены после выхода из печати соответствующих томов Книги Памяти 439
Справки о фронтах, ведших военные действия на территории Орловской области 441
Боевой состав Орловского военного округа в июле, сентябре 1941 года. 443
Орловщина — родина танковой гвардии 443
Перечень воинских частей, удостоенных звания гвардейских и почетного наименования «Орловских», за боевые действия на территории Орловской области 444
Сведения об участии в боях на территории Орловской области штрафных рот и заградительных подразделений 445
ОРЛОВСКАЯ ОБЛАСТЬ В ГОДЫ ВЕЛИКОЙ ОТЕЧЕСТВЕННОЙ ВОЙНЫ. Библиография книг, журнальных и газетных статей 447
Послесловие 550

Научно-историческое издание

КНИГА ПАМЯТИ
1941-1945
Орловская область
Российская Федерация
Двенадцатый том.

Ответственный за выпуск **Воробьева В. Я.**
Верстка и компьютерный дизайн **Марков С. А.**
Дизайн обложки **Пирогов В. А., Марков С. А.**
Технический редактор **Марков С. А.**
Корректоры **Марков С. А., Воробьева В. Я.**

Сдано в набор 15.03.2005. Подписано к печати 11.04.2005.
Формат 84x108/16. Бумага писчая белая. Печать офсетная. Гарнитура myriad.
Усл.-печ. л. 62,8. Учетно-изд. л. 87,5. Тираж 500 экз.
Лицензия 020770 от 20.04.93. Изд. № 318. Заказ № 10327.

Набор, верстка и диапозитивы «Орелиздата»
Орел, 302000, Ленина, 15

ОАО «Типография «Труд»
302028, Орел, ул. Ленина, 1